



**EDITAL DE LICITAÇÃO**

<b>MODALIDADE</b>	<b>TOMADA DE PREÇOS Nº 002/2015</b> (Regida pela Lei nº 8.666/93 e suas alterações e demais legislações pertinentes).
<b>DATA DE ABERTURA</b>	<b>09 de novembro de 2015.</b>
<b>HORÁRIO</b>	<b>09:30 horas</b>
<b>OBJETO</b>	<b>Contratação de empresa especializada em obras e serviços de engenharia para execução da Praça Esportiva Nossa Senhora de Lourdes, entre as Av. Rio Branco e Rui Barbosa – Setor Jaó – Goiânia-Go, para atender a Agência Municipal de Turismo, Eventos e Lazer – Agetul, conforme condições e especificações estabelecidas no Edital e seus anexos.</b>
<b>TIPO</b>	<b>Menor Preço Global</b>
<b>REGIME DE EXECUÇÃO</b>	<b>Empreitada por Preço Global</b>
<b>LOCAL</b>	<ul style="list-style-type: none"><li>• Sala de Licitações da Secretaria Municipal de Administração da Prefeitura de Goiânia situada na Avenida do Cerrado n.º 999, Bloco B, Térreo – Parque Lozandes – Paço Municipal – Goiânia – Goiás</li></ul>
<b>PROCESSO N.º</b>	<ul style="list-style-type: none"><li>• <b>61348549/2015</b></li></ul>
<b>INTERESSADO</b>	<ul style="list-style-type: none"><li>• <b>Agência Municipal de Turismo, Eventos e Lazer - Agetul</b></li></ul>
<ul style="list-style-type: none"><li>• O Edital poderá ser obtido gratuitamente no site da Prefeitura, no endereço <a href="http://www.goiania.go.gov.br">www.goiania.go.gov.br</a> ou na sede da Secretaria Municipal de Administração, no horário de 8h00 as 12h00 e das 13h30 as 17h30, nos dias úteis, a partir da data de sua publicação mediante o recolhimento da taxa de <b>20,00 (vinte reais)</b> inerentes aos seus custos reprográficos, que serão pagos em banco ou agências lotéricas, através do DUAM - Documento Único de Arrecadação Municipal.</li><li>• Informações adicionais podem ser obtidas junto, a SECRETARIA MUNICIPAL DE ADMINISTRAÇÃO, Fone: (62) 3524-6320/6321 e-mail: <a href="mailto:semad@semad.goiania.go.gov.br">semad@semad.goiania.go.gov.br</a></li><li>• <b>Os arquivos contendo o Edital, as Planilhas, o Cronograma Físico-Financeiro e os Projetos estão disponíveis no site da Prefeitura de Goiânia (<a href="http://www.goiania.go.gov.br">www.goiania.go.gov.br</a>), ou junto à Secretaria Municipal de Administração, sendo que os interessados deverão disponibilizar 01 (um) CD e/ou Pen Drive para reprodução.</b></li></ul>	



ÍNDICE

01 – Do Objeto	03
02 – Condições Gerais	03
03 – Da Participação	04
04 – Dos Procedimentos Licitatórios	06
05 – Da Habilitação	06
06 – Da Proposta	10
07 – Do Critério de Julgamento	12
08 – Da Impugnação do Ato Convocatório e dos Recursos Administrativos	13
09 – Da Dotação Orçamentária	14
10 – Da Homologação / Adjudicação	14
11 – Do Contrato, Execução e Garantia	14
12 – Prazo de Entrega e da Fiscalização	16
13 – Da Execução, do Acréscimo e da Supressão de Serviços	17
14 – Das Medições de Serviços e da Forma de Pagamento	18
15 – Das Penalidades	19
16 – Das Obrigações	20
17 – Fraude e Corrupção	20
18 – Das Disposições Finais	21
19 - Do Foro	22
20 – Anexo I – Especificação do Objeto	23
21 – Anexo II – Minuta Contratual	35
22 – Anexo III – Carta de Apresentação da Documentação	44
23 – Anexo IV – Carta de Fiança Bancária (modelo)	45
24 – Anexo V – Carta Proposta (modelo)	46
25 – Anexo VI – Comprovante de Recibo de Edital	47



**EDITAL DE LICITAÇÃO**

**TOMADA DE PREÇOS Nº 002/2015**

O MUNICÍPIO DE GOIÂNIA, por intermédio da **Agência Municipal de Turismo, Eventos e Lazer**, doravante denominada **Agetul** por meio da **Comissão Geral de Licitação** designada pelo **Decreto Municipal nº 1.461/2015 e Portaria nº 005/2015** no uso de suas atribuições legais e tendo em vista o que consta do **processo nº 61348549/2015**, torna público aos interessados, que estará reunida no dia, hora e local descritos na capa deste edital, a fim de receber, abrir e examinar propostas e documentações de empresas que pretendam participar da **TOMADA DE PREÇOS nº 002/2015**, esclarecendo que a presente licitação e consequente contratação serão regidas pelas normas estabelecidas neste edital e na Lei nº 8.666, de 21 de junho de 1993 e alterações posteriores, Lei Complementar nº 123/2006 e Lei Complementar 147/2014.

Esta licitação será do tipo **MENOR PREÇO GLOBAL, sob o REGIME DE EMPREITADA POR PREÇO GLOBAL**, observando os fatores constantes do critério de julgamento, descrito no item **07**, deste edital.

Na hipótese de não haver expediente na data acima, fica a presente licitação, automaticamente, transferida para o primeiro dia útil subsequente àquele, na mesma hora e local, salvo por motivo de força maior, ou qualquer outro fator ou fato imprevisível.

**1 – DO OBJETO**

- 1.1 – A Presente licitação tem por finalidade a seleção da melhor proposta, que possibilite a Contratação de empresa especializada em obras e serviços de engenharia para execução da Praça Esportiva Nossa Senhora de Lourdes, entre as Av. Rio Branco e Rui Barbosa – Setor Jaó – Goiânia-GO, para atender a Agência Municipal de Turismo, Eventos e Lazer – Agetul, conforme condições e especificações estabelecidas no Edital e seus anexos.**

**2 – CONDIÇÕES GERAIS**

- 2.1 - Somente poderão participar da presente Tomada de Preços, pessoas jurídicas, especializadas no ramo, legalmente constituídas, que satisfaçam as condições estabelecidas neste edital, devidamente cadastradas na Comissão Geral de Licitação da PREFEITURA MUNICIPAL DE GOIÂNIA. As empresas não cadastradas na Comissão Geral de Licitação, ou aquelas com cadastro vencido não poderão participar, caso participem serão inabilitadas.**
- 2.2 - Entende-se por devidamente cadastrada a empresa ou firma que tenha o seu certificado de cadastro atualizado junto à Comissão Geral de Licitação - Setor de Cadastro da Secretaria Municipal de Administração da Prefeitura Municipal de Goiânia, ou que atender a todas as condições exigidas para cadastramento junto a Comissão Geral de Licitação - CGL até o 3º (terceiro) dia anterior à data do recebimento das propostas, que deverá ser comprovado, observada a necessária qualificação para tal finalidade.**
- 2.3 – A presente Licitação ficará a cargo da Comissão Geral de Licitação, a qual competirá:**
- 2.3.1 – Receber os envelopes DOCUMENTAÇÃO e PROPOSTA;**
  - 2.3.2 – Examinar a documentação, habilitando ou não os participantes, de conformidade com as exigências do edital;**
  - 2.3.3 – Proceder ao julgamento das propostas, observando os fatores do critério de julgamento, constantes do item 07 deste instrumento;**
  - 2.3.4 – Lavrar ata circunstanciada a cada fase do procedimento licitatório, relatando os fatos e decisões que vierem a ser tomadas;**
  - 2.3.5 – Informar os recursos que porventura forem apresentados contra os seus atos na presente licitação;**
  - 2.3.6 – Submeter à apreciação superior as decisões proferidas pela Comissão, e;**
  - 2.3.7 – Promover a divulgação dos seus atos pertinentes ao procedimento licitatório, através do quadro próprio de avisos da Comissão Geral de Licitação e por publicação na imprensa oficial.**



- 2.4 – Poderá, a critério da Comissão, serem relevados erros ou omissões irrelevantes que não resultem em prejuízos para o entendimento da proposta e para o seu julgamento, ou para o serviço público.
- 2.5 – O presente Edital contém os Anexos **abaixo relacionados**, dele fazendo partes integrantes e inseparáveis para todos os efeitos legais.

<b>Anexo I</b>	<b>Termo de Referência</b>
<b>Anexo II</b>	<b>Minuta Contratual</b>
<b>Anexo III</b>	<b>Carta de Apresentação da Documentação</b>
<b>Anexo IV</b>	<b>Carta de Fiança Bancária (modelo)</b>
<b>Anexo V</b>	<b>Proposta (Modelo)</b>
<b>Anexo VI</b>	<b>Comprovante de Recibo do Edital</b>

### **3 – DA PARTICIPAÇÃO**

- 3.1 – Poderão participar da presente licitação as empresas ou firmas que atenderem as exigências, estabelecidas neste edital e seus anexos e que detenham atividade pertinente e compatível com o objeto desta licitação.
- 3.2 – A participação na licitação importa total e irrestrita submissão dos proponentes às condições deste Edital.
- 3.3 – Nenhuma pessoa física ou jurídica poderá representar mais de um interessado na presente licitação. Caso ocorra, serão as respectivas licitantes inabilitadas.
- 3.4 – NÃO PODERÃO CONCORRER, DIRETA OU INDIRETAMENTE, NESTA LICITAÇÃO:**
- 3.4.1 – Empresas em estado de falência, concordata ou em processo de recuperação judicial, sob concurso de credores, em dissolução ou em liquidação;
- 3.4.2 – Empresas declaradas inidôneas para licitar ou contratar com Administração Pública, enquanto perdurarem os motivos da punição ou até que seja promovida a reabilitação perante a própria autoridade que aplicou a penalidade (Art.87, IV da Lei n.º 8.666/93), e caso participe do processo licitatório estará sujeita à penalidades previstas no art. 97, parágrafo único da Lei 8.666/93;
- 3.4.3 – Autor do projeto básico ou executivo, pessoa física ou jurídica;
- 3.4.5 – Empresa cujos diretores, responsáveis legais ou técnicos, membros de conselho técnico, consultivo, deliberativos ou administrativos ou sócios sejam funcionários, empregados ou ocupantes de cargo comissionado no Município de Goiânia;
- 3.4.6 – Empresa que possua em seus quadros sócios, diretores, responsáveis legais ou técnicos, membros de conselho técnico, consultivo, deliberativo ou administrativo, comuns aos quadros de outra empresa que esteja participando desta licitação;
- 3.4.7 – Empresas que não atendam as exigências deste Edital.
- 3.5 – É facultada ao licitante a presença do diretor, sócio ou representante legal na sessão de abertura da presente **Tomada de Preços**, não excluindo, porém, a exigência de apresentação dos documentos constante dos subitens **5.1.2.1** e/ou **5.1.2.2** do item **05 – Da Habilitação**, deste edital.
- 3.6 – Encerrada a fase de habilitação, se todas as licitantes desistirem expressamente do direito de recorrer das decisões a ela pertinentes, os envelopes contendo as propostas das licitantes poderão ser abertos e anunciadas às propostas, devolvendo-se lacrados os envelopes das licitantes inabilitadas de tudo, procedendo-se registro em ata.
- 3.7 – **Somente terá o direito de usar a palavra, rubricar a documentação e propostas, apresentar reclamações ou recursos e assinar atas o representante legal da empresa, comprovadamente constituído.**



- 3.8** – As licitantes interessadas deverão apresentar no dia, horário e local indicados no preâmbulo do edital à Comissão Geral de Licitação a documentação e a proposta exigidos neste instrumento, em invólucros separados e lacrados, sendo o primeiro com o subtítulo **DOCUMENTAÇÃO** e o segundo com o subtítulo **PROPOSTA**, contendo em suas partes externas além da razão social da empresa licitante a indicação com os seguintes dizeres:

PREFEITURA DE GOIÂNIA - SECRETARIA MUNICIPAL DE  
ADMINISTRAÇÃO  
TOMADA DE PREÇOS Nº 002/2015  
ENVELOPE N.º 1 – DOCUMENTAÇÃO  
DATA DE ABERTURA:  
HORÁRIO:  
RAZÃO SOCIAL DO PROPONENTE:  
CNPJ N.º .....

PREFEITURA DE GOIÂNIA - SECRETARIA MUNICIPAL DE  
ADMINISTRAÇÃO  
TOMADA DE PREÇOS N.º 002/2015  
ENVELOPE N.º 2 – PROPOSTA  
DATA DE ABERTURA:  
HORÁRIO:  
RAZÃO SOCIAL DO PROPONENTE:  
CNPJ N.º .....

- 3.9** - Os documentos relativos à habilitação (Envelope n.º 1) e à proposta (Envelope n.º 2) poderão ser apresentados em original ou por qualquer processo de cópia, devidamente autenticada por cartório competente, ou por membro da Comissão Geral de Licitação, ou servidor público de outro órgão da administração, ou, ainda, por publicação em órgão de imprensa oficial.

**3.9.1** - Visando a agilidade dos trabalhos licitatórios sugerimos que a(s) licitante(s) que pretender (em) autenticação de documentos via Secretaria Municipal de Administração, o faça a partir do 2º dia antes da data de abertura da licitação, na Secretaria Municipal de Administração, nos horários e locais previstos no item **18.15** deste edital.

**3.9.2** - Para os documentos disponibilizados pela Internet e cuja autenticidade poderá ser verificada via consulta no *site* correspondente pela Comissão de Geral de Licitação, serão aceitas cópias simples.

**3.10** – Não será aceita documentação e proposta via postal, telefax, protocolo e/ou similares.

**3.11** - Não será aceito a apresentação de Certificado de Cadastro de outros órgãos em substituição do Registro Cadastral da **COMISSÃO GERAL DE LICITAÇÃO DA PREFEITURA MUNICIPAL DE GOIANIA**, caso ocorra, a empresa licitante será inabilitada.

**3.12** – A Comissão não se responsabilizará por propostas e/ou documentos que não forem entregues diretamente à mesma no horário e data estabelecidos neste instrumento.

**3.13** – Após o horário e data de abertura estabelecida no preâmbulo deste edital para recebimento dos envelopes proposta e documentação, nenhum documento ou proposta será recebido pela Comissão, ou seja, não será permitida a participação de licitantes retardatários.

**3.14** - Quando a empresa participante for Microempresa - ME ou Empresa de Pequeno Porte - EPP serão adotados procedimentos em conformidade com a Lei Complementar 123, de 14 de dezembro de 2006.

**3.15** - Recebidos os envelopes n.º 1 **Documentos de Habilitação** e n.º 2 **Proposta de Preços**, a Comissão procederá à abertura dos envelopes contendo os documentos de habilitação que serão lidos, conferidos e rubricados pela Comissão e pelos participantes que o desejarem.



- 3.16** - Encerrada a fase de habilitação, se todas as licitantes desistirem expressamente do direito de recorrer das decisões a ela pertinentes, os envelopes contendo as propostas das licitantes poderão ser abertos e anunciadas às propostas, devolvendo-se lacrados os envelopes das licitantes inabilitadas, procedendo-se registro em ata.

#### **4 – DOS PROCEDIMENTOS LICITATÓRIOS**

- 4.1** – Na data, hora e local designado no preâmbulo deste edital, em ato público, a **COMISSÃO GERAL DE LICITAÇÃO** receberá em envelopes distintos e fechados ou lacrados contendo, os documentos exigidos para habilitação e propostas.
- 4.2** – Caso haja anuência das licitantes participantes, visando a organicidade e agilidade dos trabalhos licitatórios, a Comissão de Licitação promoverá sorteio de 03 (três) licitantes, para compor uma comissão representativa das demais licitantes, auxiliando a Comissão de Licitação na verificação e rubrica da documentação e proposta.
- 4.3** – Serão inicialmente abertos, em sessão pública, os envelopes contendo os documentos referentes a fase de habilitação que, após conhecidos pelos licitantes e examinados pela Comissão Geral de Licitação serão julgados, dando-se imediata comunicação do resultado, se presentes todos os licitantes. Caso contrário, será o mesmo publicado na Imprensa Oficial. Caso a Comissão julgue necessário, poderá suspender os trabalhos licitatórios para posterior exame dos documentos e julgamento da fase de habilitação, da qual lavrará ata, publicando o resultado no Diário Oficial do Município e/ou em jornal de grande circulação no Estado (§1º do art. 109 da Lei 8.666/93).
- 4.4** – Ocorrendo a hipótese prevista no item anterior, os envelopes contendo as propostas, devidamente lacrados e rubricados em seu lacre pela comissão e licitantes presentes, permanecerão em poder da Comissão Geral de Licitação até que seja julgada a habilitação.
- 4.5** – Será procedida a abertura dos envelopes contendo as propostas das licitantes habilitadas, após transcorrido o prazo sem interposição de recursos, ou tenha havido renúncia expressa do prazo recursal das licitantes habilitadas **e/ou inabilitadas e/ou após o julgamento dos recursos interpostos.**
- 4.5.1** – A Comissão manterá em seu poder os envelopes propostas das licitantes inabilitadas, devidamente rubricados, até o término do período recursal, de que trata o inciso I do artigo 109 da Lei nº 8.666/93, e serão devolvidos, no estado em que foram entregues à Comissão. Caso a licitante inabilitada não retire seu envelope proposta junto a Comissão no prazo de até trinta dias após a publicação do resultado da licitação, o mesmo será destruído, exceto em caso de decisão judicial.
- 4.6** – Das reuniões para recebimento e abertura dos envelopes de documentação e proposta, serão lavradas atas circunstanciadas, que mencionarão todas ocorrências que interessarem ao julgamento da licitação, devendo as mesmas serem assinadas pelos membros da comissão e pelas licitantes presentes.

#### **5 – DA HABILITAÇÃO (Envelope n.º 1 – Documentação)**

- 5.1** – Os Documentos de Habilitação deverão ser entregues em envelope individual (Envelope n.º 1), devidamente fechado, contendo os documentos elencados a seguir:
- 5.1.1 - CERTIFICADO DE REGISTRO CADASTRAL-CRC**, emitido pela Comissão Geral de Licitação da Prefeitura de Goiânia, devidamente atualizado e em conformidade com as condições gerais deste instrumento convocatório, ou ainda, comprovação de que apresentou toda documentação necessária à emissão do Cadastro no Setor de Cadastro da Secretaria Municipal de Administração até o 3º (terceiro) dia anterior à data do recebimento das propostas, observada a necessária qualificação para tal finalidade.
- 5.1.2 – RELATIVAMENTE À HABILITAÇÃO JURÍDICA:**
- 5.1.2.1 – Cópia da cédula de identidade ou outro documento oficial de identificação com fotografia** do representante legal (diretor, sócio ou superintendente) da empresa ou firma licitante, caso não haja procurador legalmente constituído, nos termos do subitem seguinte.



- 5.1.2.2 – Instrumento público de procuração**, emitido por Cartório competente, **ou Instrumento de mandato particular** assinada pelo sócio, proprietário, dirigente ou assemelhado da empresa licitante que comprovem poderes para que a pessoa credenciada possa manifestar-se em seu nome em qualquer fase da licitação, com firma reconhecida em cartório, acompanhado de cópia da cédula de identidade do outorgado caso o responsável pela proponente seja procurador legalmente constituído, em caso de substabelecimento também deverá estar qualificado, identificado e com firma reconhecida em cartório. O atendimento a este subitem suprime a exigência do item **5.1.2.1**, e vice-versa. Neste ato, será examinado por meio do contrato/estatuto social ou procuração, se o outorgante tem poderes para fazê-lo.
- 5.1.2.3 – Registro comercial**, para empresa individual;
- 5.1.2.4 – - Ato constitutivo**, estatuto ou contrato social em vigor, devidamente registrado, para as sociedades empresariais, e, no caso de sociedades por ações, acompanhado dos documentos comprobatórios de eleição de seus administradores ou a publicação no Diário Oficial dos referidos documentos;
- 5.1.2.5 – Inscrição do ato constitutivo**, no caso de sociedades civis, acompanhada de prova do registro de ata de eleição da diretoria em exercício (Registro Civil das pessoas Jurídicas) de investidura ou nomeação da diretoria em exercício;
- 5.1.2.6 – Decreto de autorização**, devidamente publicado, em se tratando de empresa ou sociedade estrangeira em funcionamento no País, e ato de registro ou autorização para funcionamento expedido pelo órgão competente, quando a atividade assim o exigir.
- 5.1.2.7 - Certidão ou Declaração expedida pela Junta Comercial**, comprovando a condição de microempresa ou empresa de pequeno porte, **com data de emissão não superior a 90 (noventa) dias** consecutivos de antecedência da data prevista para apresentação das propostas, segundo disposição do art. 8º da Instrução Normativa do Departamento Nacional de Registro do Comércio – DNRC nº 103 de 30.04.2007.

**5.1.3 – RELATIVAMENTE À REGULARIDADE FISCAL:**

- 5.1.3.1 – Prova de inscrição no Cadastro Nacional de Pessoa Jurídica (CNPJ);**
- 5.1.3.2 – Prova de Regularidade relativa ao FGTS**, por meio de Certificado de Regularidade Fiscal (CRF), expedida pela Caixa Econômica Federal ([www.caixa.gov.br](http://www.caixa.gov.br)) ou do documento denominado "Situação de Regularidade do Empregador", com prazo de validade em vigor na data marcada para abertura dos envelopes;
- 5.1.3.3 – Prova de Regularidade relativa Créditos Tributários Federais e à Dívida Ativa da União**, por meio de Certidão Negativa de Débitos (CND) relativos aos Créditos Tributários Federais e à Dívida Ativa da União; expedida nos sites [www.receita.fazenda.gov.br](http://www.receita.fazenda.gov.br) ou [www.pgfn.fazenda.gov.br](http://www.pgfn.fazenda.gov.br). Conforme Portaria Conjunta PGFN/RFB nº 1.751, de 2 de outubro de 2014.
- 5.1.3.4 – Prova de Regularidade para com a Fazenda Estadual**, por meio de Certidão Negativa de Débito em relação a tributos estaduais, expedida pela Secretaria da Fazenda Estadual, do Estado sede da licitante;
- 5.1.3.5 – Prova de Regularidade para com a Fazenda Municipal**, por meio de Certidão Negativa de Débito em relação a tributos Municipais (ISS), expedida pela Prefeitura do Município sede da licitante;
- 5.1.3.6 - Prova de inexistência de débitos inadimplidos perante a Justiça do Trabalho**, por meio de Certidão Negativa de Débitos Trabalhistas (CNDT), expedida pelo Tribunal Superior do Trabalho ([www.tst.jus.br/certidao](http://www.tst.jus.br/certidao)), conforme Lei nº 12.440/2011 e Resolução Administrativa TST nº 1470/2011.



**5.1.3.7 - A licitante devidamente enquadrada como Microempresa (ME) ou Empresa de Pequeno Porte (EPP) em conformidade com a Lei Complementar nº 123/06 deverá apresentar os documentos relativos à regularidade fiscal, ainda que existam pendências.**

**5.1.3.7.1 - Será concedido à licitante vencedora, enquadrada no caput deste item quando encerrada a fase de classificação das propostas, o prazo de 05 (cinco) dias úteis, para a regularização das pendências, prorrogáveis uma única vez, por igual período a critério do pregoeiro e, desde que solicitado, por escrito, pela LICITANTE.**

**5.1.4 – RELATIVAMENTE À QUALIFICAÇÃO ECONÔMICO-FINANCEIRA:**

**5.1.4.1 - Certidão Negativa de Falência, Concordata ou Recuperação judicial** expedida pelo distribuidor da sede da pessoa jurídica.

**5.1.4.2 - Balanço Patrimonial e Demonstrações Contábeis** do último exercício social, já exigíveis na forma da lei, que comprove a boa situação financeira da proponente, vedada a sua substituição por balancetes ou balanços provisórios.

**5.1.4.2.1 - O referido balanço quando escriturado em forma não digital** deverá ser devidamente certificado por profissional registrado no Conselho de Contabilidade, mencionando obrigatoriamente, o número do livro diário e folha em que o mesmo se acha transcrito. Se possível, apresentar também termos de abertura e de encerramento dos livros contábeis.

**5.1.4.2.2 - O referido balanço quando escriturado em livro digital** deverá vir acompanhado de “Recibo de entrega de livro digital”. Se possível, apresentar também termos de abertura e de encerramento dos livros contábeis.

**5.1.4.2.3 - Quando S/A, o balanço patrimonial** deverá estar devidamente registrado na Junta Comercial ou vir acompanhado de Certidão da Junta Comercial que ateste o arquivamento da ata da Assembléia Geral Ordinária de aprovação do Balanço Patrimonial, conforme prevê o §5º do artigo 134, da Lei n.º 6.404/76, ou ainda, a publicação do mesmo no Diário Oficial.

**5.1.4.2.4 - A comprovação da boa situação financeira da empresa proponente** será efetuada com base no balanço apresentado, **o qual deverá apresentar resultado igual ou superior a 1**, e deverá ser formulada, formalizada e apresentada pela empresa proponente em papel timbrado da empresa, assinada por profissional registrado no Conselho de Contabilidade, aferida mediante índices e fórmulas abaixo especificadas:

- $ILG = (AC+RLP) / (PC+ELP) \geq 1$
- $ILC = (AC) / (PC) \geq 1$
- $ISG = AT / (PC+ELP) \geq 1$

**Onde:**

**ILG** = índice de liquidez geral  
**ILC** = índice de liquidez corrente  
**ISG** = índice de solvência geral  
**AT** = ativo total  
**AC** = ativo circulante  
**RLP** = realizável em longo prazo  
**PC** = passivo circulante  
**ELP** = exigível em longo prazo  
**PL** = patrimônio líquido

**5.1.4.2.4.1 - Caso queiram, as licitantes interessadas** poderão apresentar no lugar dos documentos solicitados no item **5.1.4.2.4**, prova de que possuem, na data da apresentação da proposta, capital social **ou patrimônio líquido, mínimo**, igual ou superior a 10% (dez por cento), do valor total estimado para a contratação.





- 5.1.4.2.4.2** - Nos casos em que as licitantes apresentarem resultado menor que 01 (um), em qualquer dos índices citados no subitem **5.1.4.2.4**, e não comprovarem o capital social ou patrimônio líquido igual a 10% (dez por cento), **mínimo, igual ou superior**, do valor total estimado para a contratação, **estarão inabilitadas**.
- 5.1.4.2.4.3** - A comprovação do capital social ou patrimônio líquido deverá ser feita através do Contrato Social com capital integralizado, ou Certidão da Junta Comercial ou Publicação Oficial, ou ainda em Cartório de Registro de Títulos, conforme o caso. Será admitida atualização deste capital social com aplicação de índices oficiais.
- 5.1.4.2.4.4** - As Microempresas (ME) ou Empresas de Pequeno Porte (EPP), ainda que sejam enquadradas no SIMPLES, deverão apresentar os documentos na forma do item **5.1.4**.
- 5.1.4.2.4.5** - Das empresas constituídas no ano em exercício independente de sua forma societária e regime fiscal, será exigida apenas a apresentação do Balanço de Abertura, dispensando-se o exigido nos itens **5.1.4.2**.

**5.1.5 – RELATIVAMENTE À QUALIFICAÇÃO TÉCNICA:**

**5.1.5.1 – Certidão de Registro** da empresa licitante no **Conselho Regional de Engenharia e Agronomia – CREA** ou **Conselho de Arquitetura e Urbanismo - CAU**, com jurisdição sobre o domicílio da sede da licitante.

**5.1.5.2 – Atestado de capacitação técnico-profissional**, cuja comprovação se fará através do fato da **licitante possuir em seu quadro permanente, na data de abertura desta licitação, Engenheiro(s) ou Arquiteto(s) responsável(is) técnico(s)**, dentro das atribuições profissionais inerentes ao objeto deste Edital, detentor(es) de **Atestado(s)**, emitido(s) por pessoa(s) jurídica(s) de direito público ou privado, **acompanhados da Certidão(ões) de Acervo Técnico – CAT**, registrado(s)/emitido(s) pelo CREA ou CAU, que comprove(m) já haver o(s) profissional(is) executado serviços pertinentes ao objeto desta licitação.

**5.1.5.2.1-** A comprovação de que integra o quadro permanente da licitante será feita mediante a apresentação dos seguintes documentos:

- a) Proprietário, sócio-administrador, dirigente ou assemelhado da empresa proponente: ato constitutivo, estatuto ou contrato social em vigor, devidamente registrado, em se tratando de sociedades comerciais e, no caso de sociedades por ações, acompanhado de documento de eleição de seus administradores, ou ainda, no caso de empresa individual, o registro comercial, ou sendo sociedades civis, inscrição do ato constitutivo acompanhada de prova de diretoria em exercício;
- b) Empregado permanente da empresa: contrato de trabalho por tempo indeterminado ou qualquer documento comprobatório de vínculo empregatício previsto na legislação pertinente;
- c) Responsável técnico: prova de registro como responsável técnico da empresa licitante no CREA;
- d) Profissional contratado: contrato de prestação de serviços, celebrado de acordo com a legislação civil comum.

**5.1.5.2.2** - O profissional constante da certidão acima, detentor do acervo técnico será obrigatoriamente o responsável técnico pelos serviços objeto desta licitação.

**5.1.5.2.3** - Quando se tratar de dirigente ou sócio da empresa licitante tal comprovação será feita do ato constitutivo da mesma e certidão do CREA devidamente atualizada.



**5.1.5.3 - Atestado de Capacitação técnico-operacional** cuja comprovação se fará através de **Atestado(s) de capacidade técnica**, emitido(s) por pessoa(s) jurídica(s) de direito público ou privado, devidamente **registrado(s) no CREA ou CAU**, que comprove(m) **aptidão da pessoa jurídica** para o desempenho de atividade(s) pertinente(s) em característica(s) com o objeto da licitação, referente(s) à execução de serviços análogos àqueles da presente licitação.

**5.1.5.4 – Declaração, emitida pela licitante**, garantindo que os demais serviços especializados serão executados por profissionais capacitados que tenham prestado serviço igual ou semelhante.

**5.1.5.4.1 – A Agência Municipal de Turismo, Eventos e Lazer - AGETUL**, poderá, em qualquer fase do contrato, promover diligências no sentido de comprovar a veracidade das informações prestadas pela licitante vencedora, contidas na Declaração do subitem **5.1.5.4**, exigindo o seu fiel cumprimento por parte da CONTRATADA, sob pena de aplicação das sanções legais.

**5.1.5.5 – Declaração, emitida pela licitante, de que Vistoriou o local da obra;**

**5.1.5.6 - Carta de Apresentação da documentação da licitante**, assinada por diretor, sócio ou representante da empresa licitante com poderes para tal investidura devidamente comprovada, contendo informações e declarações conforme **ANEXO III** deste edital.

**5.2 - Quando da apresentação da documentação se a licitante for a matriz, todos os documentos deverão ser apresentados em nome e com CNPJ da matriz;**

**5.2.1 -** Se a licitante for a filial, todos os documentos deverão ser apresentados em nome e com o CNPJ da filial e, dentre estes, os documentos dos itens 5.1.3.2, 5.1.3.3 e 5.1.3.6 que em razão da centralização e certidão conjunta, deverão ser apresentados em nome e com CNPJ da matriz que abrangerá todas as suas filiais;

**5.2.2 -** Se a licitante for a matriz e a fornecedora dos serviços a filial, os documentos deverão ser apresentados em nome e com CNPJ da matriz e da filial, simultaneamente, salvo os documentos dos itens 5.1.3.2, 5.1.3.3 e 5.1.3.6 que em razão da centralização e certidão conjunta deverão ser apresentados em nome e com CNPJ da matriz que abrangerá todas as suas filiais.

**5.3 –** Não serão aceitos pela comissão “protocolos de entrega” ou “solicitação de documento” em substituição aos documentos requeridos no presente Edital e seus Anexos;

**5.4 - As certidões apresentadas com a validade expirada acarretarão a inabilitação do proponente salvo o disposto na Lei Complementar n.º 123/2006.** As Certidões que não possuem prazo de validade, somente serão aceitas com data de emissão não superior a **60 (sessenta) dias** consecutivos de antecedência da data prevista para abertura da Licitação.

**5.5 –** De toda documentação apresentada em fotocópia autenticada, suscitando dúvidas, poderá ser solicitado o original para conferência, no prazo de **24 (vinte quatro) horas**, registrando-se em ata tal ocorrência.

**5.6 –** Também motivará a inabilitação para os atos subsequentes da licitação, falta de comprovação do ramo de atividade comercial vinculado aos objetos/serviços descritos nos Anexos constantes deste edital.

## **6 – DA PROPOSTA**

**6.1 –** A proposta deverá ser apresentada de preferência conforme modelo constante do **ANEXO V**, em invólucro devidamente lacrado, contendo os dizeres mencionados no subitem **3.8** do item **03 – DA PARTICIPAÇÃO**, impressa ou datilografada em papel timbrado, em 02 (duas) vias de igual teor, encadernadas separadamente, redigida em língua portuguesa, referenciando a cotação de acordo com as especificações constantes das planilhas orçamentárias e anexos das composições de preços dos itens não codificados pela planilha da SINAPI e AGETOP, memorial descritivo/especificações técnicas, projetos e cronograma(s) físico-financeiro(s), em linguagem clara, sem rasuras e entrelinhas, com todas as páginas rubricadas, sendo a última página de cada via, datada e assinada pelo diretor, sócio



ou representante da empresa licitante com poderes para tal investidura, constituída dos seguintes elementos:

- 6.1.1** – Deverá ser apresentada a proposta nos termos constantes deste edital, conforme Anexo I – Termo de Referência, contendo o **VALOR GLOBAL**, conforme ofertado na fase de lances ou negociações, expresso em moeda corrente nacional, admitindo-se após a vírgula somente 02 (duas) casas decimais, discriminado em algarismo arábico, contendo especificação detalhada do objeto nos termos do memorial descritivo/especificações técnicas e outros elementos que possam facilitar o julgamento da proposta mais vantajosa, já inclusos no preço os valores dos impostos, taxas, transporte, seguro, carga e descarga, encargos trabalhistas, sociais, sindicais, remunerações, BDI e outras despesas, se houver.
- 6.1.1.1** – Os custos omitidos serão considerados como inclusos na proposta, não sendo aceitos pleitos de acréscimos, a esse ou qualquer outro título, devendo os serviços ser executados sem ônus adicionais.
- 6.1.1.2** – A proposta deverá conter todos os seus elementos constitutivos, para que seja verificada a compatibilidade com as especificações do ANEXO I.
- 6.1.2** – As empresas deverão ainda apresentar, obrigatoriamente, **uma via em arquivo eletrônico - CD ou DVD - da Proposta de Preços e demais documentos constantes do Envelope nº 02, na forma de planilha eletrônica, protegida**, que permita somente a cópia dos dados inseridos, com a finalidade de facilitar a análise da referida proposta por parte da Comissão.
- 6.1.3** – **Carta Proposta** assinada por diretor, sócio ou representante da empresa licitante com poderes devidamente comprovado para tal investidura, **contendo informações e declarações conforme ANEXO V** deste edital;
- 6.1.4** – **Apresentar planilha(s) Orçamentária(s)** completa, referente aos serviços cotados onde conste os quantitativos e seus respectivos preços unitários, os preços parciais e preço total, BDI, e o preço total dos serviços, **nos termos deste edital**;
- 6.1.4.1** – Deverá ser apresentado o demonstrativo detalhado da composição do percentual adotado para o item "BONIFICAÇÃO E DESPESAS INDIRETAS - BDI", inclusive com relação às parcelas que o compõe.
- 6.1.4.2** – Os tributos IRPJ e CSLL não deverão integrar o cálculo do BDI, nem tampouco a planilha de custo direto, por se constituírem em tributos de natureza direta e personalística, que oneram pessoalmente o contratado, não devendo ser repassado à contratante.
- 6.1.5** – **Apresentar Cronograma Físico-Financeiro** detalhado dos serviços propostos, **nos termos deste edital**;
- 6.1.5.1** – O prazo para execução da obra apresentado no cronograma deverá estar conforme o indicado no Cronograma Físico-Financeiro, constante no Edital, podendo ser prorrogado, apenas nas hipóteses previstas no art. 57, § 1º da Lei nº 8.666/93 e no contrato.
- 6.1.6** – **Apresentar prazo de validade da proposta, não inferior a 60 (sessenta) dias** consecutivos, a contar da data de sua apresentação;
- 6.1.6.1** – Caso o prazo de que trata o item 6.1.6 não esteja expressamente indicado na proposta, o mesmo será considerado como aceito para efeito de julgamento.
- 6.1.6.2** - Em circunstâncias excepcionais, o órgão licitante poderá solicitar a prorrogação do prazo de validade das propostas, não sendo admitida a introdução de quaisquer modificações nas mesmas.
- 6.1.7** – A garantia dos serviços, bem como, dos materiais empregados de **05 (cinco) anos**, após o recebimento dos mesmos, nos termos do artigo 618, do Código Civil Brasileiro.



- 6.1.8** – Será desclassificada a proposta, cuja especificação estiver incompatível com o(s) objeto(s) especificado(s) nos anexos constantes deste instrumento, ou ainda, aquelas que omitirem as especificações mínimas solicitadas.
- 6.2** – Em nenhuma hipótese será admitida cotação opcional para os serviços constantes da(s) planilha(s) de orçamento constantes deste edital. Caso ocorra, serão igualmente desconsideradas a cotação principal e a opcional.
- 6.3** – Em nenhuma hipótese será admitida cotação parcial em referência ao quantitativo total dos serviços requeridos neste instrumento, ocasião em que será(ão) desclassificada(s) a(s) proposta(s) que incorrer(em) neste ato.
- 6.4** – É obrigatória a cotação total dos serviços constantes da planilha orçamentária, sob pena de desclassificação, caso não o faça.
- 6.5** – Não se considerará qualquer oferta de vantagem não prevista no edital ou baseada nas ofertas das demais licitantes.
- 6.6** – A proposta deverá estar assinada por diretor, sócio ou representante da empresa licitante com poderes para tal investidura.

## **7 – DO CRITÉRIO DE JULGAMENTO**

- 7.1** – O julgamento será realizado pela Comissão Geral de Licitação de acordo com o que dispõe o art.45 da lei 8.666/93 e Lei Complementar nº 123/2006, observando os seguintes fatores:
- 7.1.1** – O julgamento será realizado com base no menor preço global ofertado, sob o regime de empreitada por preço global;
- 7.1.2** – Caso seja necessário a Comissão de Licitação poderá valer-se de auxílio de técnicos da área referente ao objeto desta licitação para realização do julgamento.
- 7.1.3** – Em caso de empate entre duas ou mais propostas, observadas as disposições da Lei Complementar nº 123/2006, mantiver-se o empate, o mesmo será decidido por sorteio realizado pela comissão, na forma estabelecida no § 2º do art.45 da lei 8.666/93.
- 7.2** – Na ocorrência de empate o sorteio será feito em solenidade pública, nos dias e horários a serem estabelecidos pela Comissão. Uma vez convocadas as empresas empatadas e estas não atendam ao chamado, a Comissão realizará o sorteio sem a sua presença.
- 7.3** – Será desclassificada a proposta, cuja especificação estiver incompatível com o(s) objeto(s) especificados nos anexos requerido neste edital, ou ainda, aqueles que omitirem as especificações mínimas solicitadas.
- 7.4** – Não será permitido o oferecimento de qualquer desconto sobre o preço ofertado na proposta.
- 7.5** – Quando do julgamento das propostas for detectado erro de adição e/ou multiplicação, a proponente se responsabilizará pelo preço global ofertado, desde que não se traduza em preço inexecutável.
- 7.6** - Serão desclassificadas as propostas com valor global superior ao limite estabelecido ou com preços manifestamente inexequíveis, assim considerados aqueles que não venham a ter demonstrada sua viabilidade através de documentação que comprove que os custos dos insumos são coerentes com os de mercado e que os coeficientes de produtividade são compatíveis com a execução do objeto do contrato, conforme disposto no art. 48, II, da Lei nº 8.666/93.
- 7.6.1** - Não será considerada qualquer oferta de vantagem não prevista no edital, nem preço ou vantagem baseada nas ofertas dos demais licitantes.
- 7.7** – Se a licitante vencedora deixar de firmar o contrato no prazo estabelecido, a Administração Pública poderá, nos termos do § 2º, do Art. 64 da Lei 8.666/93 e alterações posteriores, convocar as licitantes remanescentes observadas à ordem de classificação para fazê-lo em igual prazo e nas mesmas condições da primeira classificada, inclusive quanto ao preço.



- 7.8** – O julgamento das propostas ocorrerá dentro do prazo de validade das mesmas, dando-se conhecimento do resultado no quadro próprio de avisos da **SECRETARIA MUNICIPAL DE ADMINISTRAÇÃO** e publicado no Diário Oficial do Município e/ou em jornal de grande circulação do Município, estando também à disposição dos interessados no horário de 8h00 às 12h00 e das 13h30 às 17h30, nos dias úteis junto a Secretaria Municipal de Administração;
- 7.9** - Se a proposta classificada em primeiro lugar não for de Microempresa-ME ou Empresa de Pequeno Porte-EPP, e se houver proposta apresentada por estas no intervalo percentual de até 10% (dez por cento) superior à classificada em primeiro lugar, entende-se por empate estas situações, proceder-se-á de acordo com o estabelecido no artigo 44 e 45, da Lei Complementar nº 123, de 14 de dezembro de 2006, conforme segue:
- 7.9.1** - A Microempresa-ME ou Empresa de Pequeno Porte-EPP mais bem classificada deverá, no prazo de 05 (cinco) dias após a convocação formal da Comissão, apresentar nova proposta de preço inferior a classificada em primeiro lugar, situação em que passará a condição de proposta detentora de menor preço.
- 7.9.2** - Se a Microempresa-ME ou Empresa de Pequeno Porte-EPP que passou a condição de detentora da proposta de menor preço apresentar a documentação relativa a prova de regularidade fiscal com restrição, a Comissão, por ato formal, fará a sua convocação para regularizar a documentação, no prazo estabelecido no subitem **5.1.3.8.1**.
- 7.9.3** - Se a Microempresa-ME ou Empresa de Pequeno Porte-EPP mais bem classificada, na forma do subitem **7.1.1**, não apresentar proposta inferior a da primeira classificada, serão convocadas as remanescentes que porventura se enquadrem nessas categorias e cujas propostas estejam dentro do limite estabelecido no subitem **7.9**, na ordem classificatória, para o exercício do mesmo direito.
- 7.10** - O resultado desta Licitação será publicado no endereço [www.goiania.go.gov.br](http://www.goiania.go.gov.br) e/ou afixado no quadro próprio de avisos dos procedimentos licitatórios da Secretaria Municipal de Administração, para intimação e conhecimento dos interessados.

## **8 - DA IMPUGNAÇÃO DO ATO CONVOCATÓRIO E DOS RECURSOS ADMINISTRATIVOS**

- 8.1** - Qualquer cidadão é parte legítima para impugnar o Edital de Licitação por irregularidade na aplicação de dispositivos da Lei Federal n.º 8.666/93, devendo protocolar o pedido até 5 (cinco) dias úteis antes da data fixada para abertura do ENVELOPE 1, devendo a Administração julgar e responder a impugnação, sem prejuízo do disposto no § 1º do art. 113 da mencionada Lei.
- 8.1.1** - Não será admitida apresentação das razões de recursos, por intermédio de cópia não autenticada, *fac-símile* ou via *e-mail*.
- 8.2** - Acolhido o pedido de impugnação contra o ato convocatório, será designada nova data para a realização do certame, caso a alteração implique na formulação da proposta.
- 8.3** - Todos quantos participarem desta licitação têm o direito público subjetivo à observância do pertinente procedimento, nos termos deste edital, e da Lei n.º 8.666/93 e legislação pertinente.
- 8.4** - Decairá do direito de impugnar, perante a administração, os termos deste edital de licitação aquele que, tendo-o aceito sem objeção, vier a apontar, depois da abertura dos trabalhos licitatórios, falhas ou irregularidades que o viciarem, hipótese em que tal comunicação não terá efeito de recurso.
- 8.5** - Dos atos decorrentes da execução deste Edital cabem recursos nos casos e forma determinados pelo Art. 109 da Lei nº 8.666/93 e alterações posteriores.
- 8.6** - O recurso será interposto por escrito no prazo de 05 (cinco) dias úteis, a contar da intimação do ato ou lavratura da ata, devendo ser dirigido à autoridade superior, e protocolado na sede da **Secretaria Municipal de Administração**, no endereço descrito no **item 18.15**, de segunda a sexta feira, no horário de 8h00 as 12h00 e das 13h30 as 17h30.
- 8.7** - Interposto o recurso, será comunicado às demais licitantes, que poderão impugná-lo no prazo de 05 (cinco) dias úteis.



- 8.8** - O recurso será dirigido à autoridade superior por intermédio da Comissão Geral de Licitação, o qual poderá reconsiderar sua decisão em até 05 (cinco) dias úteis, contados do término do prazo concedido às demais licitantes para oferecimento de possíveis impugnações, de que trata o item anterior, ou nesse mesmo prazo, fazê-lo subir devidamente informado.
- 8.9** – Subindo o recurso, a autoridade superior proferirá a sua decisão no prazo de 05 (cinco) dias úteis, contados do recebimento do recurso, proveniente da Comissão Geral de Licitação.
- 8.10** - Os recursos preclusos ou intempestivos não serão conhecidos.

### **9 – DA DOTAÇÃO ORÇAMENTÁRIA**

- 9.1** – As despesas decorrentes da presente licitação correrão à conta da Dotação Orçamentária nº 2015.5701.15.813.0022.1480.44905100 fontes 100 e 123.

### **10 – DA HOMOLOGAÇÃO / ADJUDICAÇÃO**

- 10.1** – Transcorrido o prazo recursal e decididos os recursos eventualmente interpostos, o processo licitatório será submetido à apreciação da autoridade competente, para homologação e adjudicação do(s) objeto(s) à(s) licitante(s) vencedora(s), convocando-se após, a empresa respectiva para firmar as obrigações assumidas mediante contrato, dando-lhe a devida publicação através do quadro próprio de avisos da Secretaria Municipal de Administração.

### **11 – DO CONTRATO, EXECUÇÃO E GARANTIA**

- 11.1** – A contratação decorrente desta licitação será formalizada mediante assinatura de contrato, cuja minuta constitui o **Anexo II** do presente ato convocatório.
- 11.2** – Os serviços deverão ser executados conforme o memorial descritivo/especificações técnicas, Planilha orçamentária, cronograma físico-financeiro, projetos e demais normas constantes deste edital e seus anexos.
- 11.3** – O contrato entrará em vigor na data da sua assinatura e terá vigência por **90 (noventa) dias** após o recebimento da primeira ordem de serviço pela contratada.
- 11.4** – O prazo para a assinatura do contrato será de 05 (cinco) dias úteis, contados da convocação da licitante, podendo ser prorrogado, em conformidade com o disposto no §1º, do artigo 64, da Lei federal nº 8.666/93.
- 11.5** - A licitante que se recusar a assinar o Contrato, não aceitar ou não retirar o mesmo no prazo e condições estabelecidas, sem nenhum motivo relevante, ficará sujeita à aplicação das penalidades descritas no item **15** deste Edital.
- 11.6** - Se, por ocasião da formalização do contrato, as certidões de regularidade da(s) empresa(s) registrada(s) perante o Sistema de Seguridade Social (INSS), o Fundo de Garantia por Tempo de Serviço (FGTS), estiverem com os prazos de validade vencidos, o órgão licitante verificará a situação por meio eletrônico hábil de informações, certificando nos autos do processo a regularidade e anexando os documentos passíveis de obtenção por tais meios, salvo impossibilidade devidamente justificada.
- 11.6.1** - Se não for possível atualizá-las por meio eletrônico hábil de informações, a Licitante será notificada para, no prazo de 02 (dois) dias úteis, comprovar a sua situação de regularidade em relação ao FGTS e o INSS, mediante a apresentação das certidões respectivas, com prazos de validade em vigência, sob pena de a contratação não se realizar.
- 11.6.2** - A empresa deverá manter durante toda execução do contrato, em compatibilidade com as obrigações assumidas, todas as condições de habilitação e qualificação exigidas na licitação.
- 11.7** - Quando a empresa registrada, convocada dentro do prazo de validade de sua proposta, não apresentar a situação regular de que trata o item **11.6**, ou se recusar a assinar o Contrato, serão convocadas as demais licitantes classificadas com vistas à celebração do contrato.
- 11.8** – No ato da assinatura do Contrato a Adjudicatária deverá comprovar poderes para o signatário assinar contratos, mediante Ata de Eleição da última Diretoria ou Contrato Social, e ainda no caso de



procurador, além desses documentos, Procuração registrada em Cartório.

**11.9 - A Agência Municipal de Turismo, Eventos e Lazer – Agetul** exigirá da ADJUDICATÁRIA, na data da assinatura do Contrato, prestação de garantia, correspondente a 3% (três por cento) do valor do contrato, ficando facultado ao ADJUDICATÁRIO optar por uma das seguintes modalidades:

**11.9.1 - Caução em dinheiro, ou em títulos da dívida pública;**

**11.9.1.1 - Caução em dinheiro ou em títulos da dívida pública** deverá ser depositado na conta nº 73305-96, Agência 0086-8, CNPJ nº 01.612.092/0001-23 – Banco do Brasil ou na Secretaria de Finanças. O(s) licitante(s) vencedor(es) deverão se dirigir à Divisão do Tesouro Municipal, Av. do Cerrado n.º 999, 2º Pavimento – Bloco E – Paço Municipal – Park Lozandes – Goiânia – Goiás, fones: (62) 3524-3311/3349, para obterem esclarecimentos sobre o referido recolhimento;

**11.9.1.2 - Os Títulos da Dívida Pública** deverão ser emitidos sob forma escritural, mediante registro em sistema centralizado de liquidação e de custódia autorizado pelo Banco Central do Brasil e avaliados pelos valores econômicos, conforme definido pelo Ministério da Fazenda.

**11.9.2 - Seguro-garantia; ou,**

**11.9.2.1 - Caso o licitante vencedor** preste garantia por meio de Seguro-garantia, deverá juntar o comprovante de pagamento do prêmio.

**11.9.3 - Fiança Bancária.**

**11.9.3.1 - Caso o licitante vencedor** preste garantia por meio de fiança bancária deverá utilizar o modelo constante do **ANEXO IV** deste edital;

**11.9.3.2 - Em se tratando de fiança bancária,** deverá constar do Instrumento a expressa renúncia pelo fiador dos benefícios previstos nos arts. 827 e 835 do Código Civil. A contratada que optar por recolhimento em Seguro-Garantia e Fiança Bancária, deverá apresentá-la à Divisão do Tesouro Municipal, Avenida do Cerrado n.º. 999-Parque Lozandes – Paço Municipal – 2º Pavimento- Bloco “E” - Goiânia - GO, fones: (062) 3524-3311/3349, para obter esclarecimentos sobre o referido recolhimento;

**11.9.3.3 - A fiança bancária** formalizar-se-á através de carta de fiança fornecida por instituição financeira que, por si ou pelos acionistas detentores de seu controle, não participem do capital ou da direção da CONTRATADA.

**11.10 - A garantia** prestada pelo contratado será liberada ou restituída após a execução do contrato e, quando em dinheiro, atualizada monetariamente;

**11.11 - A garantia** poderá, a critério da Administração, ser utilizada para cobrir eventuais multas e/ou para cobrir o inadimplemento de obrigações contratuais, sem prejuízo da indenização eventualmente cabível. Nesta hipótese, no prazo máximo de 15 (quinze) dias corridos após o recebimento da notificação regularmente expedida, a garantia deverá ser reconstituída;

**11.12 - A garantia** ficará retida no caso de rescisão contratual, até definitiva solução das pendências administrativas ou judiciais;

**11.13 - Sem prejuízo das sanções** previstas na lei e neste Edital, a não prestação da garantia exigida será considerada recusa injustificada em assinar o Contrato, implicando na imediata anulação da N. E (Nota de Empenho) emitida.

**11.14 - A garantia** será restituída, somente, após o integral cumprimento de todas as obrigações contratuais, inclusive recolhimento de multas e satisfação de prejuízos causados à **CONTRATANTE**.

**11.15 - Quando a rescisão** ocorrer com base nos incisos XII a XVII do artigo 78, da Lei 8.666/93, sem que haja culpa da contratada, será devolvida a caução.



## **12 – DO PRAZO DE ENTREGA E DA FISCALIZAÇÃO**

- 12.1** – Os serviços deverão ser executados conforme descrito no Memorial Descritivo, Especificações Técnicas, Cronograma Físico-Financeiro e projetos a contar da data do recebimento da ordem de serviço.
- 12.2** – Se a licitante vencedora deixar de executar os serviços dentro do prazo e nas condições preestabelecidos sem manifestação por escrito aceita pela CONTRATANTE, sujeitar-se-á às penalidades deste Edital e legislação pertinente.
- 12.3** – Em conformidade com os artigos 73 e 76 da Lei n.º 8.666/93, o objeto deste Edital será recebido:
- 12.3.1** – **Provisoriamente**, pelo responsável por seu acompanhamento e fiscalização, mediante termo circunstanciado, assinado pelas partes em até 15 (quinze) dias da comunicação escrita do contratado;
- 12.3.2** – **Definitivamente**, por servidor ou comissão designada pela autoridade competente, mediante termo circunstanciado, assinado pelas partes, após o decurso do prazo de observação, ou vistoria que comprove a adequação do objeto aos termos contratuais, observado o disposto no art. 69 da Lei nº 8.666/93;
- 12.3.2.1** – O recebimento provisório ou definitivo não exime a CONTRATADA da responsabilidade civil pela qualidade dos serviços executados.
- 12.4** – A fiscalização da obra será de inteira responsabilidade da **Secretaria Municipal de Infraestrutura e Serviços Públicos - SEINFRA**, através de seus técnicos especializados.
- 12.4.1** – Caberá à CONTRATADA o fornecimento e manutenção de um **DIÁRIO DE OBRA** permanentemente disponível para lançamentos no local da obra, sendo que, a sua manutenção, aquisição e guarda é de inteira responsabilidade da CONTRATADA, a qual deverá entregar, diariamente, cópia do Diário de Obra ao profissional da **Secretaria Municipal de Infraestrutura e Serviços Públicos - SEINFRA**, responsável pela Fiscalização.
- 12.4.2** – As observações, dúvidas e questionamentos técnicos que porventura surgirem sobre a realização dos trabalhos da CONTRATADA, deverão ser anotados e assinados pela Fiscalização no Diário de Obra, e, aquela se obriga a dar ciência dessas anotações no próprio Livro, através de assinatura de seu Engenheiro RT.
- 12.4.3** – Além das anotações obrigatórias sobre os serviços em andamento e os programados, a CONTRATADA deverá recorrer ao Diário de Obra, sempre que surgirem quaisquer improvisações, alterações técnicas ou serviços imprevistos decorrentes de acidentes, ou condições especiais.
- 12.4.4** – Neste caso, também é imprescindível a assinatura de ambas as partes no livro, como formalidade de sua concordância ou discordância técnica com o fato relatado.
- 12.5** – Serão obrigatoriamente registrados no Diário de Obra:
- 12.5.1** – PELA CONTRATADA:
- 12.5.1.1** – As condições meteorológicas prejudiciais ao andamento dos trabalhos;
- 12.5.1.2** – As falhas nos serviços de terceiros, não sujeitas à sua ingerência;
- 12.5.1.3** – As consultas à fiscalização;
- 12.5.1.4** – As datas de conclusão de etapas caracterizadas de acordo com o cronograma aprovado;
- 12.5.1.5** – Os acidentes ocorridos no decurso dos trabalhos;
- 12.5.1.6** – As respostas às interpelações da fiscalização;





**12.5.1.7** – A eventual escassez de material que resulte em dificuldades para a obra ou serviço;

**12.5.1.8** – Outros fatos que, ao juízo da CONTRATADA, devem ser objeto de registro.

**12.5.2** – PELA FISCALIZAÇÃO:

**12.5.2.1** – Atestado da veracidade dos registros previstos nos sub-itens **12.5.1.1** e **12.5.1.2** anteriores;

**12.5.2.2** – Juízo formado sobre o andamento da obra ou serviço, tendo em vista as especificações, prazo e cronograma;

**12.5.2.3** – Observações cabíveis a propósito dos lançamentos da CONTRATADA no Diário de Ocorrências;

**12.5.2.4** – Soluções às consultas lançadas ou formuladas pela CONTRATADA, com correspondência simultânea para a autoridade superior;

**12.5.2.5** – Restrições que lhe pareçam cabíveis a respeito do andamento dos trabalhos ou do desempenho da CONTRATADA;

**12.5.2.6** – Determinação de providências para o cumprimento das especificações;

**12.5.2.7** – Outros fatos ou observações cujo registro se torne conveniente ao trabalho de fiscalização.

**13 – DA EXECUÇÃO, DO ACRÉSCIMO E DA SUPRESSÃO DE SERVIÇOS**

**13.1** – Caberá à **CONTRATANTE** a emissão da Ordem de Serviço bem como a coordenação, supervisão e a fiscalização dos trabalhos objeto desta licitação por meio da **Secretaria Municipal de Infraestrutura e Serviços Públicos - SEINFRA** e, ainda, fornecer à **CONTRATADA** os dados e os elementos técnicos necessários à realização dos serviços licitados. A **CONTRATADA** tendo recebido o projeto executivo, deverá estudá-lo, e se achar necessário, propor alterações, desde que não desconfigurem o projeto inicial, submetendo-as à **Secretaria Municipal de Infraestrutura e Serviços Públicos - SEINFRA**, no prazo de 10 dias, do recebimento da ordem de serviço.

**13.2** – A **CONTRATADA** deverá, inicialmente, afixar no canteiro de serviços placas alusivas à obra, com dimensões, dizeres e símbolos a serem determinados pela **CONTRATANTE**.

**13.3** – A **CONTRATADA** se obriga a executar as obras empregando exclusivamente materiais de primeira qualidade, obedecendo, rigorosamente, aos projetos de engenharia que lhe forem fornecidos pela **CONTRATANTE** e às possíveis modificações propostas pelo setor de fiscalização da **Secretaria Municipal de Infraestrutura e Serviços Públicos - SEINFRA** com anuência do **CONTRATANTE**.

**13.4** – Poderá a **CONTRATANTE** através do Setor competente, ao seu critério, exigir a reconstrução de qualquer parte da obra, sem qualquer ônus para o mesmo caso essa tenha sido executada com imperícia técnica comprovada, ou em desacordo com as normas, especificações ou com as determinações da fiscalização, nos termos do art. 69, da Lei nº 8.666/93.

**13.5** – Nenhuma alteração ou modificação de forma, qualidade ou quantidade dos serviços, poderá ser feita pela **CONTRATADA**, podendo, entretanto, a **CONTRATANTE** através do Setor de fiscalização da **Secretaria Municipal de Infraestrutura e Serviços Públicos - SEINFRA** determinar as modificações tecnicamente recomendáveis, desde que justificadas e correspondentes a um dos itens abaixo:

**13.5.1** – Aumento ou diminuição da quantidade de qualquer trabalho previsto no contrato;

**13.5.2** – Alteração dos níveis, alinhamentos de posição e dimensões de qualquer parte desses trabalhos;

**13.5.3** – Suspensão da natureza de tais trabalhos;



- 13.5.4** – Execução de trabalho adicional, de qualquer espécie, indispensável à conclusão dos serviços contratados.
- 13.6** – Qualquer alteração, modificação, acréscimos ou reduções que impliquem alteração do projeto da obra, deverão ser justificados pela fiscalização da **Secretaria Municipal de Infraestrutura e Serviços Públicos - SEINFRA** e autorizados, sempre por escrito, pela CONTRATANTE.
- 13.7** – Ao término dos serviços, deverá ser procedida a limpeza do canteiro da obra.
- 13.8** – Os serviços poderão ser acrescidos ou suprimidos, a critério da CONTRATANTE, nas mesmas condições contratuais, nos limites estabelecidos pelo §1º do art. 65 da Lei 8666/93.
- 13.9** – As alterações de serviços serão efetivadas através do competente Termo Aditivo após apresentação da proposta para realização das alterações, obedecendo aos seguintes critérios:
- 13.9.1** – Os serviços, cujos preços constarem da proposta inicial, inclusive o BDI, serão acertados pelos seus valores históricos;
- 13.9.1.1** – Para efeito de reajustamento, caso a duração do contrato venha a ser prorrogado por mais de (01) ano, a periodicidade obedecerá à data base correspondente à data de apresentação da proposta por época de abertura da licitação.
- 13.10** – Os serviços cujos preços não constarem da proposta primitiva, serão acertados com base em nova proposta ficando o valor total limitado ao valor do custo orçado pela CONTRATANTE para os mesmos serviços, calculado através da Tabela de Preços vigente nesta época, adotando-se o BDI de contrato.
- 13.10.1** – Para efeito de reajustamento dos serviços acrescidos, a periodicidade terá como data base a data da assinatura do Termo Aditivo.
- 13.11** - A periodicidade mínima de reajuste ou revisão dos valores das parcelas do cronograma físico-financeiro da proposta será de **1** (um) ano, contado a partir da data base correspondente à data limite para apresentação da proposta por ocasião da abertura da licitação, podendo este período ser modificado por ato do Governo Federal.
- 13.11.1** - Após o prazo previsto no item **13.11** as parcelas remanescentes serão reajustadas pelo Índice Nacional do Custo da Construção - **OBRAS CIVIS** obedecendo à seguinte fórmula;

$$M = V (I / I_0)$$

Onde:

**M** - Valor reajustado das parcelas remanescentes.

**V** - Valor inicial das parcelas remanescentes.

**I** - Índice referente ao mês que completa a periodicidade de um ano em relação data limite para apresentação da proposta por ocasião da abertura da licitação.

**I<sub>0</sub>** - Índice referente ao mês da data limite para apresentação da proposta por ocasião da abertura da licitação.

#### **14 – DAS MEDIÇÕES DE SERVIÇO E DA FORMA DE PAGAMENTO**

- 14.1** – Os serviços serão medidos mensalmente, conforme instrução vigente na **CONTROLADORIA GERAL DO MUNICÍPIO DE GOIÂNIA** sobre o assunto. Os preços unitários serão os constantes da Proposta de Preços Unitários aprovada.
- 14.2** – As medições constarão de Folhas-Resumo (Boletim de Medição), contendo a relação de serviços, quantidades, unidades, preços unitários, parciais e totais, inclusive acumulados, físico e financeiro.
- 14.3** – A **Agência Municipal de Turismo, Eventos e Lazer - Agetul** pagará à contratada, pelos serviços contratados e executados os preços integrantes da proposta aprovada, ressalvada a incidência de reajustamento e a ocorrência de imprevistos. Fica expressamente estabelecido que os preços unitários incluem todos os custos diretos e indiretos para a execução do(s) serviço(s), de acordo com as condições previstas nas Especificações e nas Normas indicadas neste edital e demais documentos da licitação, constituindo assim sua única remuneração pelos trabalhos contratados e executados.



- 14.4** – Obedecido o cronograma físico-financeiro apresentado, será procedida a medição dos serviços. Emitido o Boletim de Medição (BM), o contratado deverá apresentar na sede da **Agência Municipal de Turismo, Eventos e Lazer - Agetul** as notas fiscais correspondentes à medição, que será encaminhada à comissão especialmente designada a fim de que seja atestada, e dado imediato e regular processamento.
- 14.5** – O pagamento será efetuado através de Ordem de Pagamento, mediante a apresentação à CONTRATANTE das respectivas notas fiscais, do cronograma físico-financeiro, do relatório parcial da execução da obra e da medição para verificação e posterior deferimento, devidamente atestadas por quem de direito.
- 14.6** – A CONTRATANTE pagará à CONTRATADA o valor dos serviços executados baseado em medições mensais, sendo que as faturas deverão ser apresentadas com os seguintes documentos anexados:
- 14.6.1** – Termo de Vistoria emitido pela fiscalização;
- 14.6.2** – Prova de regularidade junto ao Fundo de Garantia por Tempo de Serviço (FGTS);
- 14.6.3** – Certidão Negativa de Débito do ISSQN, referente ao município onde as obras ou serviços venham a ser prestados ou executados, conforme dispõe art. 1º, § 1º da Lei nº 14.489/03;
- 14.6.4** – Cópia da matrícula Cadastro Específico Individual (CEI) da obra junto ao INSS;
- 14.6.5** – Cópia da Guia da Previdência Social (GPS) com o número do CEI da obra, devidamente recolhida e respectiva folha de pagamento;
- 14.6.6** – Cópia do GFIP – Guia de recolhimento do FGTS e Informações à Previdência Social.
- 14.6.7** – Declaração Contábil – Afirmando que a Empresa está em situação regular e que os serviços referentes à fatura apresentada estão contabilizados.
- 14.7** – Na hipótese da CONTRATADA não cumprir o disposto nos itens **14.6.4, 14.6.5, 14.6.6 e 14.6.7** ou for apurada alguma divergência nos documentos apresentados, a CONTRATANTE reterá o percentual de **11%** (onze por cento) sobre o valor dos serviços constante da nota fiscal, de acordo com o art. 31 da Lei nº 9.711, de 20.11.98.
- 14.8** – Os pagamentos serão efetuados até o **30º** (trigésimo) dia após a data de apresentação da fatura, considerando-se esta data como limite de vencimento da obrigação, incorrendo a CONTRATANTE, após a mesma, em juros de mora de **0,5%** ao mês.
- 14.9** – Para o pagamento da 1ª fatura, a CONTRATADA deverá, além dos documentos enumerados no item 14.6 e seus subitens, apresentar cópia das Anotações de Responsabilidade Técnica (ART's) referentes aos serviços contratados.

## **15- DAS PENALIDADES**

- 15.1** - O atraso injustificado na execução do contrato sujeitará o CONTRATADO à multa de mora de 0,5% (meio por cento) sobre o valor total da contratação.
- 15.1.1** A multa a que se alude o item 15.1 não impede que a Administração rescinda unilateralmente o contrato e aplique as outras sanções previstas na Lei 8.666/93.
- 15.1.2** A multa, aplicada após regular processo administrativo, será descontada da garantia do respectivo contratado.
- 15.1.3** Se a multa for de valor superior ao valor da garantia prestada, além da perda desta, responderá o contratado pela sua diferença, a qual será descontada dos pagamentos eventualmente devidos pela Administração ou ainda, quando for o caso, cobrada judicialmente.
- 15.2** - Sem prejuízo da cobrança de reparação de eventuais perdas e danos, causados pela CONTRATADA, poderão ser-lhe impostas pelo MUNICÍPIO, desde logo assegurado amplo direito de defesa, as seguintes penalidades por inadimplemento contratual:

I – Advertência;



- II - Multa de até **2% (dois por cento)** sobre o valor adjudicado;
- III – Suspensão temporária de participação em licitação e impedimento de contratar com a Administração, por prazo não superior a 02 (dois) anos;
- IV – Declaração de inidoneidade para licitar ou contratar com a Administração Pública enquanto perdurarem os motivos determinantes da punição ou até que seja promovida a reabilitação perante a própria autoridade que aplicou a penalidade, que será concedida sempre que o contratado ressarcir a Administração pelos prejuízos resultantes e após decorrido o prazo de 02 (dois) anos.

**15.2.1** - Se a multa aplicada for superior ao valor da garantia prestada, além da perda desta, responderá o contratado pela sua diferença, que será descontada dos pagamentos eventualmente devidos pela Administração ou cobrada judicialmente.

**15.2.2** - As sanções previstas nos incisos I, III e IV poderão ser aplicadas juntamente com a do inciso II, facultada a defesa prévia do interessado, no respectivo processo, no prazo de 5 (cinco) dias úteis.

**15.3** - Pelo descumprimento das demais obrigações assumidas, a licitante estará sujeita às penalidades previstas na Lei nº 8.666/1993 e demais legislações aplicáveis à espécie.

**15.4** - Por infração a quaisquer outras cláusulas contratuais, será aplicada multa de até 2% (dois por cento) sobre o valor total do Contrato atualizado, cumuláveis com as demais sanções, inclusive rescisão contratual, se for o caso.

**15.5** - Se o valor da multa não for pago, ou depositado, será automaticamente descontado da primeira parcela do preço a que fizer jus. Em caso de inexistência ou insuficiência de crédito da Contratada, o valor devido será cobrado administrativamente e/ou inscrito como Dívida Ativa do Município de Goiânia e cobrado judicialmente.

**15.6** - Para garantir o fiel pagamento da multa, reserva-se o direito de reter o valor contra qualquer crédito gerado pela **CONTRATADA**, independentemente de notificação judicial ou extrajudicial.

## **16 – DAS OBRIGAÇÕES**

**16.1** – Além de outras responsabilidades definidas na Minuta Contratual, a **CONTRATADA** obriga-se:

**16.1.1** – Apresentar na assinatura do contrato documento comprobatório de inexistência de débito relativo às contribuições sociais, na forma da Lei 8.212 de 24.07.91; (CND e FGTS) e cópia da proposta.

**16.1.2** – A **CONTRATADA** deverá manter preposto, com competência técnica e jurídica e aceito pela **CONTRATANTE**, no local da obra ou serviço, para representá-lo na execução do contrato.

**16.1.3** – Regularizar perante o Conselho Regional de Engenharia, Arquitetura e Agronomia – CREA-GO e outros órgãos, o contrato decorrente da presente licitação, conforme determina a Lei nº 5.194, de 24 de dezembro de 1966 e Resolução nº 307 de 28 de fevereiro de 1986, do CONFEA.

**16.1.4** – Manter "Equipe de Higiene e Segurança do Trabalho" de acordo com a legislação pertinente e aprovação da **CONTRATANTE**.

**16.1.5** – Colocar a disposição da fiscalização veículos de quatro portas, com ar condicionado, com, no máximo, um ano de uso, em bom estado de conservação, devidamente abastecidos, bem como com todos os serviços de manutenção e impostos devidamente em dia. Esses deverão ser aprovados pela fiscalização.

## **17 – FRAUDE E CORRUPÇÃO**

**17.1** – Os licitantes deverão observar os mais altos padrões éticos durante o processo licitatório e a execução do objeto, responsabilizando-se pela veracidade das informações e documentações apresentadas no processo, estando sujeitos às sanções previstas na legislação brasileira.



## **18 – DAS DISPOSIÇÕES FINAIS**

**18.1** - Fica assegurado à Autoridade competente o direito de:

**18.1.1** - Adiar a data de abertura da presente Licitação, dando publicidade aos atos mediante publicação na imprensa oficial e jornal de grande circulação no Município, antes da data inicialmente marcada, ou em ocasiões supervenientes ou de caso fortuito;

**18.1.2** - Revogar, por intermédio da autoridade competente, por razões de interesse público derivado de fato superveniente devidamente comprovado, pertinente e suficiente para justificar tal conduta e anulá-la por ilegalidade, de ofício ou por provocação de qualquer pessoa, mediante parecer escrito e devidamente fundamentado, sem que caiba direito de qualquer indenização;

**18.1.3** - Alterar as condições deste Edital, fixando novo prazo, para a abertura das propostas, a contar da publicação das alterações, caso estas impliquem em modificações da proposta ou dos documentos de habilitação, nos termos do § 4º, art. 21 da Lei 8.666/93;

**18.1.4** - Inabilitar o convocado que não assinar o termo de contrato ou não aceitar ou retirar o instrumento equivalente no prazo e condições estabelecidos, por despacho fundamentado, sem direito a indenização ou ressarcimento e sem prejuízo de outras sanções cabíveis, se vier a ter conhecimento de fato ou circunstância anterior ou posterior ao julgamento da licitação que desabone a habilitação jurídica, as qualificações técnica e econômico-financeira e a regularidade fiscal do licitante.

**18.2** - Os serviços deverão ser prestados rigorosamente dentro das especificações estabelecidas neste Edital e seus Anexos, sendo que a inobservância desta condição implicará recusa, com a aplicação das penalidades contratuais.

**18.3** - Considerando o disposto no art. 195, § 3º da Constituição Federal, de 05.10.1988 e no art. 2º da Lei 9.012, de 30.03.1995, obrigar-se-á a licitante, caso declarada vencedora, mediante solicitação por parte da administração, a atualizar a Certidão Negativa de Débitos (CND) e o Certificado de Regularidade do FGTS (CRF) ou do documento denominado "Situação de Regularidade do Empregador", que deverão estar em plena validade no ato da adjudicação e quando da emissão da Nota de Empenho, caso as Certidões apresentadas na fase de habilitação tenham sua validade expirada durante a tramitação do certame licitatório.

**18.4** - O presente Edital e seus Anexos, bem como a proposta do licitante vencedor, farão parte integrante do Contrato e/ou outro documento equivalente, independentemente de transcrição.

**18.5** - As normas que disciplinam esta Licitação serão sempre interpretadas em favor da ampliação da disputa entre as empresas interessadas, sem comprometimento com a segurança do futuro contrato.

**18.6** - Aos casos omissos, aplicarão as demais disposições da Lei nº 8.666/93 e suas alterações e demais legislações pertinentes.

**18.7** - **A participação nesta Licitação implicará aceitação integral e irrevogável das normas do Edital e seus Anexos, bem como a observância dos preceitos legais e regulamentares, ressalvados o direito de impugnação e recurso.**

**18.8** - É facultada à Comissão Geral de Licitação, em qualquer fase da licitação, a promoção de diligência destinada a esclarecer ou complementar a instrução do processo.

**18.9** - As proponentes serão responsáveis pela fidelidade e legitimidade das informações e dos documentos apresentados em qualquer fase da licitação.

**18.10** - A licitante vencedora ficará responsável por quaisquer danos que venha a causar à terceiros ou ao patrimônio do órgão de Licitação, reparando às suas custas os mesmos, sem que lhe caiba nenhuma indenização por parte do Órgão de Licitação.

**18.11** - O proponente que vier a ser contratado ficará obrigado a aceitar, nas mesmas condições contratuais, os acréscimos ou supressões que se fizerem necessário, até 25% (vinte e cinco por cento) do valor inicial atualizado do contrato.

**18.12** - Na contagem dos prazos estabelecidos neste Edital e seus Anexos, excluir-se-á o dia do início e



incluir-se-á o do vencimento.

- 18.13** - O desatendimento de exigências formais não essenciais não importará no afastamento da licitante, desde que seja possível a aferição da sua qualificação e a exata compreensão da sua proposta durante a realização da sessão pública de licitação.
- 18.14** - A homologação do resultado dessa licitação não importará em direito à contratação.
- 18.15** - Qualquer pedido de esclarecimento em relação a eventuais dúvidas na interpretação do presente Edital e seus anexos deverá ser encaminhado por escrito à Comissão Geral de Licitação por meio de carta ou telegrama, enviados ao endereço abaixo, até 02 (dois) dias úteis antes da data da abertura do certame.

**Prefeitura de Goiânia**

**Secretaria Municipal de Administração - SEMAD**

Paço Municipal - Avenida do Cerrado, 999, Bloco – B, Térreo - Parque Lozandes

Goiânia - GO. CEP 74.884-900

Fone: (62) 3524-6320

Horário: 8h00 às 12h00 e das 13h30 às 17h30.

- 18.16** - A íntegra dos esclarecimentos elaborados a partir dos questionamentos, será divulgada por *e-mail* aos demais interessados que tenham retirado os Editais e tenham deixado junto a Secretaria Municipal de Administração dados para remessa de informações.
- 18.17** - No caso de ausência de solicitação de esclarecimentos pressupõe-se que os elementos constantes deste ato convocatório são suficientes, claros e precisos, não cabendo, portanto, qualquer reclamação posterior.
- 18.18** - É de responsabilidade da licitante o acompanhamento do edital pelo *site*: [www.goiania.go.gov.br](http://www.goiania.go.gov.br) até a data da realização da sessão pública de abertura dos envelopes Documentos de Habilitação e Proposta de Preços.
- 18.19** - Os licitantes interessados que adquirirem o edital através do *site* [www.goiania.go.gov.br](http://www.goiania.go.gov.br) ou qualquer outra fonte deverão remeter o **Comprovante de Recibo do Edital, conforme ANEXO VI**, à Secretaria Municipal de Administração, para receber notificações de eventuais retificações ocorridas no Edital bem como de quaisquer informações adicionais. Tais retificações/ informações estarão disponíveis a todos os interessados no endereço acima descrito, sendo que o não envio do Comprovante do Recibo não restringe ou prejudica a publicidade e/ou a legalidade do certame.
- 18.20** - Para conhecimento dos interessados expediu-se o presente edital, que será afixado no quadro próprio de avisos da **SECRETARIA MUNICIPAL DE ADMINISTRAÇÃO** e publicado no Diário Oficial do Município, e conforme o caso em jornal de grande circulação do Estado de Goiás, estando a Comissão Geral de Licitação à disposição dos interessados.

**19- DO FORO**

- 19.1** - Para dirimir as questões oriundas do presente Edital e não resolvidas na esfera administrativa, é competente o **Foro da Comarca de Goiânia**, em uma das suas Varas da **Fazenda Pública**, por mais privilegiado que outro seja.

**SECRETARIA MUNICIPAL DE ADMINISTRAÇÃO**, aos 21 dias do mês de outubro de 2015.

**Valdi Camarcio Bezerra**  
Presidente



**20 – ANEXO I**

**TERMO DE REFERÊNCIA**

<b>LICITAÇÃO / MODALIDADE:</b>	<b>TOMADA DE PREÇOS Nº 002/2015</b>
<b>TIPO DA LICITAÇÃO:</b>	<b>MENOR PREÇO GLOBAL</b>

**DADOS DA SOLICITANTE**

<b>PREFEITURA DE GOIÂNIA – GO</b>
<b>ÓRGÃO: AGÊNCIA MUNICIPAL DE TURISMO, EVENTOS E LAZER - Agetul</b>
<b>ÓRGÃO LICITANTE: SECRETARIA MUNICIPAL DE ADMINISTRAÇÃO – SEMAD</b>
<b>LOCALIZAÇÃO:</b> Paço Municipal - Avenida do Cerrado, 999, Bl. – B – Térreo - Parque Lozandes - Goiânia –GO, CEP: 74.884-900 Fone: (62) 3524-6320 E-MAIL <a href="mailto:semad@semad.goiania.go.gov.br">semad@semad.goiania.go.gov.br</a>

**OBJETO**

<b>Contratação de empresa especializada em obras e serviços de engenharia para execução da Praça Esportiva Nossa Senhora de Lourdes, entre as Av. Rio Branco e Rui Barbosa – Setor Jaó – Goiânia-Go, para atender a Agência Municipal de Turismo, Eventos e Lazer - Agetul, conforme condições e especificações estabelecidas no Edital e seus anexos.</b>
--

**DA PRESTAÇÃO DOS SERVIÇOS:**

<b>OS SERVIÇOS DERVERÃO SER PRESTADOS DE ACORDO COM ESTE TERMO DE REFERÊNCIA E DEMAIS CONDIÇÕES CONSTANTE DO EDITAL E SEUS ANEXOS.</b>
--

**DO LOCAL DA OBRA:**

<b>A obra será realizada entre as Avenidas Rio Branco e Rui Barbosa, Setor Jaó, Goiânia – GO.</b>
---

**DEMONSTRATIVO DE RESULTADOS A SEREM ALCANÇADOS**

<b>EM TERMOS DE ECONOMICIDADE</b>
A economicidade a ser obtida pela Administração, em relação à prestação dos serviços em questão, poderá ser conseguida pelo recurso da competitividade entre empresas do ramo, mediante regular e adequado processo e procedimento licitatório, cujo fator preponderante certamente será o <b>MENOR PREÇO GLOBAL</b> . Assim, mediante tal critério e/ou parâmetro, necessariamente a Administração obterá a economia em função do custo benefício, não obstante seja ela uma expectativa que dependerá diretamente do preço praticado no mercado em relação ao(s) serviço(s) prestado(s) pela(s) empresa(s), cuja escolha recairá naquela que cotar o <b>MENOR PREÇO GLOBAL</b> .



**ESPECIFICAÇÃO DO OBJETO**

**FAZEM PARTE DO ANEXO I:**

PLANILHA ORÇAMENTÁRIA, CRONOGRAMA FÍSICO-FINANCEIRO E PROJETOS.

DESCRIÇÃO	VALOR TOTAL
<b>Contratação de empresa especializada em obras e serviços de engenharia para execução da Praça Esportiva Nossa Senhora de Lourdes, entre as Av. Rio Branco e Rui Barbosa – Setor Jaó – Goiânia-Go, para atender a Agência Municipal de Turismo, Eventos e Lazer - AGETUL, conforme condições e especificações estabelecidas no Edital e seus anexos.</b>	<b>R\$</b>

**PARTE I  
ESPECIFICAÇÕES DE ARQUITETURA  
IMPLANTAÇÃO**

**1. - DESCRIÇÃO:**

Está sendo executado um projeto de implantação de Equipamentos Esportivos na Praça Nossa Senhora de Lourdes – Setor Jaó, cuja área total de intervenção é de **19.691,00m²**. Seu programa de necessidades é composto por Estacionamento com 24 vagas; Área de Alimentação com acesso de Carga e Descarga; Área de Alongamento; Academia a Céu Aberto; Pista de Skate; Quadra de Volley de Areia e 02 Quadras de Peteca; e Área Contemplativa.

Os quantitativos e preços estão sendo fornecidos a título de informação, não servindo de base por parte da empreiteira para cobrança de serviços adicionais, por se tratar de uma obra com preço global.

Será fornecido pelo Departamento de Projetos Cíveis o jogo completo dos projetos de: Implantação Arquitetônica, Elétrica e de Drenagem, além dos Projetos Padrões do Vestiário.

**1.1- Generalidades:**

Qualquer dúvida na especificação caso algum material tenha saído de linha durante a obra, ou ainda caso se faça opção pelo uso de algum material equivalente, consultar ao Departamento de Projetos Cíveis da SEINFRA, para que a obra mantenha o mesmo padrão de qualidade, em todos os níveis da edificação.

Será de inteira responsabilidade da contratada a concordância entre os projetos, o local de construção (topografia local) e as concessionárias (redes públicas).

A empreiteira deverá seguir o Cronograma Físico-Financeiro da obra. Este deverá ser mantido no barracão de obras para a orientação do empreiteiro e da fiscalização.

Não poderá a firma empreiteira, em hipótese alguma, alegar desconhecimento das cláusulas e condições estabelecidas nestas especificações, bem como de detalhes e exigências constantes dos projetos, que fazem parte integrante do contrato.

A empreiteira será responsável pelas soluções técnicas necessárias para execução dos projetos.

A mesma deverá fazer uma revisão geral da obra, verificação do funcionamento, da segurança e do acabamento de todos os itens, tanto os executados por ela como os executados por terceiros.

Todos os pagamentos, taxas, impostos, multas, encargos sociais, indenizações, seguros e demais encargos que incidam, ou venham a incidir sobre a obra e o pessoal da mesma, serão de total e exclusiva responsabilidade da empreiteira.

**2. - CADERNO DE ENCARGOS:**

A empreiteira fica obrigada a manter no canteiro, durante todo decorrer da obra, um Caderno de Encargos da AGETOP para acompanhamento dos serviços.

As etapas da construção deverão estar de acordo com o referido Caderno de Encargos naquilo que for aplicável ao caso e rigorosamente de acordo com os projetos técnicos apresentados, atendendo as orientações contidas nos seguintes capítulos:

- Capítulo I - Serviços Preliminares;
- Capítulo II - Materiais Básicos;
- Capítulo III - Projeto;
- Capítulo IV - Instalação da Obra;
- Capítulo V - Movimento de Terras;





Capítulo IX - Alvenaria, observando-se as normas e dimensões da Cobracom e ABNT;  
Capítulo XI - Instalações Elétricas;  
Capítulo XII - Instalações Hidro-sanitárias;  
Capítulo XIV - Serralheria;  
Capítulo XV - Revestimento;  
Capítulo XVI - Pavimentação;  
Capítulo XXI - Pintura;  
Capítulo XXIII - Serviços Complementares;  
Capítulo XXIV - Entrega e Recebimento da Obra.

### **3. - SERVIÇOS PRELIMINARES:**

Para a perfeita execução e completo acabamento das obras e serviços referidos no Caderno de Encargos, a Empreiteira se obriga, sob as responsabilidades legais vigentes, a prestar toda a assistência técnica e administrativa necessária para imprimir andamento conveniente aos trabalhos, inclusive apresentar laudos de ensaios quando solicitado pela fiscalização.

**3.1 - Placa de obra:** Em chapa galvanizada, de 3,0m x 2,0m, plotada ou pintada com os nomes dos profissionais Responsáveis Técnicos pela obra e projetos e seus respectivos números do Conselho Regional de Engenharia – CREA e Conselho de Arquitetura e Urbanismo – CAU.

**3.2 - Demolições:** Será necessária apenas a remoção dos equipamentos de ginástica existentes.

As demolições deverão ser executadas com o devido cuidado para não danificar as partes a serem preservadas. Todos os materiais oriundos de demolições, julgados pelo Engenheiro Fiscal, como reutilizáveis, serão de propriedade da SEINFRA ou da Agência a qual pertence à obra.

O destino dado a todos os materiais classificados como “entulho” da obra será de responsabilidade da empreiteira, que deverá dispô-los em local indicado, conformidade leis e necessidades do Município.

### **4. - MATERIAIS BÁSICOS:**

Todos os materiais empregados serão de primeira qualidade e todos os serviços deverão ser executados em completa obediência aos princípios de boa técnica, devendo ainda satisfazer rigorosamente às Normas Técnicas Brasileiras.

Caberá à Fiscalização a responsabilidade de analisar a qualidade dos materiais, decidindo sobre a necessidade de ensaios laboratoriais especializados, que correrão por conta da empreiteira.

### **5. - INSTALAÇÃO DA OBRA:**

A obra poderá utilizar um ambiente existente no local para guarda de materiais e ferramentas desde que haja concordância com a Diretoria/Coordenação do prédio/ Fiscalização.

Competirá à Empreiteira fornecer todo o ferramental, maquinaria e aparelhamento adequado a mais perfeita execução dos serviços contratados, bem como os equipamentos de proteção individual (EPI), proteção coletiva (EPC), PPRA, PCMAT e PCMSO.

### **6. - MOVIMENTO DE TERRAS:**

A contratada será responsável pelo movimento de terra necessário para atender as cotas do projeto.

Para o aterro geral ou corte, se necessário, deverá ser feito um controle tecnológico a ser definido pelo Engenheiro Fiscal e um ensaio de Proctor Normal 95% c/ intervalo de aceitação de 2%.

Os aterros deverão ser feitos em camadas adequadamente compactadas de no máximo 20 cm. No caso de aterros com altura acima de 1m deverá ser observado o tipo de terreno e a fiscalização exigirá o controle tecnológico da compactação dos mesmos.

Deverão ser utilizados para os aterros solo ou cascalho livres de impurezas como matéria orgânica. Não será permitida a utilização do entulho da obra para a execução de qualquer aterramento.

### **7. - ALVENARIA:**

**7.1 - Tijolos Comuns:** Os tijolos serão de barro especial, bem cozidos, leves, duros e sonoros, com dimensões de 5,5x9x19cm, e não vitrificadas, previamente aprovados pela fiscalização, usados nos Embasamentos das rampas (onde serão assentados em 1 vez) e Caixas de Passagem.

### **8. - IMPLANTAÇÃO ELÉTRICA:**

Terão Projeto e Especificações próprias, fornecidos pela SEINFRA.



**9. - IMPLANTAÇÃO HIDRO-SANITÁRIA (DRENAGEM):**

Terão Projeto e Especificações próprias, fornecidos pela SEINFRA.

**10. - SERRALHERIA:**

Deverão ser executadas devendo utilizar somente materiais de qualidade, 1º uso e isentos de ferrugem.

**10.1 - Grelhas Metálicas:** Removíveis em ferro cantoneira de abas iguais de 3/4" x 1/8" e ferros chatos de 1/8" espaçados de 2,0 em 2,0cm e com altura de 5/8", com porta grelha em ferro cantoneira de abas iguais com 7/8" de largura e 1/8" de espessura, comprimento máximo de 1 m.

**10.2 - Corrimãos e Guarda-Corpos:** Serão em tubo de ferro galvanizado, conforme detalhes no projeto de arquitetura.

**11. - REVESTIMENTO:**

**11.1 - Chapisco Comum:** Toda parte da estrutura de concreto que for revestida, lajes e paredes de tijolos furados receberão uma camada de argamassa fluida de chapisco comum traço 1:3 cimento e areia grossa lavada.

**11.2 - Reboco Paulista:** Todas as laterais das rampas receberão o reboco paulista apumado, no traço a ser estudado com o Engenheiro Fiscal, em função dos materiais da região. A dilatação do reboco externo na área externa deverá ser feita a cada 28m².

**11.3 - Reboco com Impermeabilizante:** As Caixas de Passagem de Esgoto deverão ser rebocados com reboco Tipo A15, conforme Caderno de Encargos da AGETOP.

**12. - PAVIMENTAÇÃO/PISO:**

Todo o material a ser utilizado na pavimentação deverá, antes de sua execução ou assentamento, passar por um rigoroso controle de qualidade, assim como a regularização e compactação de todo o terreno a ser pavimentado.

**12.1 - Camada Impermeabilizadora:** Será aplicada sob todos os pisos (área interna) em contato com o solo uma camada de concreto, traço 1:3:6, com 5,0cm de espessura, adicionando um aditivo impermeabilizante líquido, como Sika 1 da SIKA, Vedacit da OTTO BAUMGART, Vedax 1 da FOSROC, Rheomix 304 da MBT ou equivalente, em quantidade suficiente indicada pelo fabricante.

**12.2 - Concreto Desempenado:** Os passeios de proteção especificados no projeto serão em concreto desempenado, no traço 1:2,5:3,5, com 5,0cm de espessura, executados em placas alternadas, sendo que a dilatação será em junta seca tomando-se o cuidado de aplicar solução asfáltica (NEUTROL ou equivalente), sendo as placas para piso dilatados a cada 2,0m de extensão. O espelho do passeio também será em concreto desempenado, com largura mínima de 10,0cm (usar forma de madeira), concretado simultaneamente com o piso até atingir 20 cm abaixo do nível do terreno, para garantir a estabilidade do passeio.

**12.3 - Concreto Desempenado Ranhurado (5 cm):** As rampas serão em concreto desempenado ranhurado. Após a aplicação do concreto, será passado sobre o piso, (argamassa fresca) um ferro de diâmetro de 1/2 " para frizar o concreto para que o piso fique ranhurado e torne-se anti-derrapante.

**12.4 - Ladrilho Hidráulico:** O piso de antes e final das rampas deverão possuir ladrilho hidráulico, da linha tátil de alerta (25x25x06cm) da GOIARTE ou equivalente de outras marcas, na cor vermelha. O assentamento será procedido a seco, com emprego de argamassa colante. "Essa argamassa, após preparada com a adição de água na proporção indicada pelo fabricante, deverá 'descansar' por um período de 15 minutos. O seu emprego deve ser feito, no máximo, até 2 horas após o seu preparo. A argamassa será estendida com o lado liso de uma desempenadeira de aço, numa camada uniforme de 3 a 4 milímetros. Com o lado dentado da desempenadeira de aço, formam-se cordões que possibilitarão o nivelamento dos ladrilhos. Com esses cordões ainda frescos, efetua-se o assentamento, batendo-se um a um como no processo tradicional. A espessura final da camada entre o ladrilho e o emboço será de 1 a 2 milímetros.

**12.5 - Areia:** Deverá ser Areia de Rio, lavada, isenta de material nocivo à saúde (matéria orgânica, ácido, etc.), devendo, portanto ser avaliada por Laboratório Técnico além de ser submetida à aprovação do Engenheiro Fiscal da SEINFRA. A espessura da camada será de 10,0cm.



**13. - PINTURA:**

Naquilo que for aplicável ao caso e rigorosamente de acordo com as especificações técnicas de preparação, limpeza e aplicação indicadas pelo fabricante, seguindo os seguintes critérios:

- Todo o material a ser utilizado, tintas, massas, seladoras, etc. serão de primeira linha, da marca CORAL, RENNER, SUVINIL, SHERWIN WILLIAMS ou SUMARÉ.
- Seladores: Todas as muretas e bases de rampas, que serão pintadas, deverão ser seladas antes da pintura ou emassamento.
- Não será permitida a coloração da tinta pelo uso de pigmento em bisnaga.
- Será exigido o perfeito cobrimento da pintura, sendo que o número de demãos aplicadas de massa ou tintas definidas no orçamento se referem a 1ª linha de uma das marcas especificadas.
- As tintas só poderão ser diluídas conforme indicação do fabricante expressa na embalagem do produto.

**13.1 - Paredes Externas:** As bases das rampas e muretas não especificadas de modo diverso, serão pintadas com tinta texturizada, sem emassamento, na cor erva daninha.

**13.2 - Estruturas de Ferro Galvanizado:** Todos os guarda-corpos, corrimãos, redes das quadras de volley e peteca e etc. em ferro galvanizado receberão pintura esmalte sintético brilhante, na cor ocre, sendo que antes desta pintura as estruturas e esquadrias deverão ser previamente bem limpas, e aplicadas uma demão de fundo auto-aderente (super galvite), bem como calafetadas com massa plástica iberê ou equivalente.

**13.3 - Demarcação das Vagas do Estacionamento:** Deverão ser feitas com tinta acrílica metalatex da SHERWIN WILLIAMS, poliesportiva da SUVINIL ou equivalente, ou ainda a base de borracha clorada da SIKA ou equivalente.

**14. - SERVIÇOS COMPLEMENTARES:**

**14.1 - Paisagismo:**

• Execução:

A empreiteira deverá apresentar uma cópia da análise do solo e a recomendação de adubação, assinada por um técnico da área, com registro no CREA, sempre que o Engenheiro Fiscal da SEINFRA o exigir.

A espessura das camadas de terra adubadas obedecerá ao seguinte limite mínimo de 20cm para as Áreas Gramadas.

O terreno deverá ser nivelado e acertado de acordo com o projeto de terraplanagem da Implantação. Deverá também estar livre de detritos de obra, lixos e restos de construção. Em seguida deverá cavoucar e revolver o solo, abrir covas e prepará-las, conforme as especificações de adubação.

• Adubação:

- a) Orgânica - aplicação de 30 l/m<sup>2</sup> de esterco de gado ou 3 l/m<sup>2</sup> de esterco de galinha.
- b) Química - de acordo com o laudo técnico.

• Irrigação:

Toda a área gramada e arborizada será objeto de regas copiosas e constantes até que todo gramado e mudas apresentem-se em perfeitas condições e com o aspecto de adaptação completa ao novo ambiente.

• Conservação:

Será da responsabilidade da firma empreiteira a substituição das mudas de grama e de espécies vegetais que vierem a perecer no prazo de 90 dias, a contar do término do plantio.

Na hipótese do prazo referido no item anterior conflitar com o estabelecido entre o Recebimento Provisório e o Recebimento Definitivo, caberá exclusivamente a Fiscalização dirimir a pendência, adotando solução que não acarrete nenhum prejuízo à SEINFRA.

No prazo citado ficará o Empreiteiro encarregado também da manutenção da área gramada, o que implica na realização dos seguintes serviços:

- a) Combate às pragas, se for o caso;
- b) Limpeza e poda da grama de maneira a conservá-la numa altura máxima de 5 cm;
- c) Adubação de cobertura aos 60 dias após o plantio com aplicação de uréia, na proporção anteriormente citada.



- Cobertura Vegetal/ Plantio de Grama:  
Será plantada grama na área definida no projeto de paisagismo.  
O tipo de grama será a Batatais, plantada em placas, de modo que não haja vazios. A área a receber grama será limpa e revolvida em toda a camada vegetal, nivelada de acordo com os dados planialtimétricos determinados no projeto. Antes do plantio será adequadamente adubada e nivelada, com observância do escoamento das águas pluviais.  
A firma empreiteira se obriga a entregar a grama pega sem ervas daninha principalmente livre de tiririca com uma camada de terra vegetal e aplicação de uréia na proporção de 10 gramas m<sup>2</sup>.

**14.2 - Canaletas:** Serão de concreto desempenado, de 5,0cm de espessura, localizadas conforme projeto, obedecendo ao Padrão SEINFRA. O concreto será tipo cimento, areia média lavada e brita 01, com resistência de 15 Mpa.

**14.3 - Bancos de Concreto:** Serão executados conforme projeto e detalhes no projeto arquitetônico.

**14.4 - Mesas de xadrez e dama:** Deverão seguir rigorosamente detalhe de projeto arquitetônico. Os tampos deverão ser em concreto polido com as arestas arredondadas.

**14.5 - Placa de Inauguração:** Em aço inoxidável escovado, deverá ser fornecida pela empreiteira, antes da inauguração da obra, com os dizeres e dimensões fornecidos oportunamente pela Fiscalização da SEINFRA.

**14.6 - Limpeza Final:** À empreiteira caberá a responsabilidade de entregar a obra limpa, de acordo com o Caderno de Encargos da AGETOP.

## **15. - ENTREGA / RECEBIMENTO DA OBRA:**

De acordo com o Capítulo XXIV do Caderno de Encargos da AGETOP.

## **PARTE II ESPECIFICAÇÕES DE ARQUITETURA PISTA DE SKATE**

### **1. - DESCRIÇÃO:**

Está sendo executado um projeto de implantação de uma Pista de Skate na Praça Nossa Senhora de Lourdes – Setor Jaó, cuja área é de **1.356,32m<sup>2</sup>**, inserida em um terreno cuja área é de 19.691,00m<sup>2</sup>.

Os quantitativos e preços estão sendo fornecidos a título de informação, não servindo de base por parte da empreiteira para cobrança de serviços adicionais, por se tratar de uma obra com preço global.

Será fornecido pelo Departamento de Projetos Cíveis o jogo completo dos projetos de: Arquitetura, Estrutura de Concreto e de Drenagem.

### **1.2 - Generalidades:**

Qualquer dúvida na especificação caso algum material tenha saído de linha durante a obra, ou ainda caso se faça opção pelo uso de algum material equivalente, consultar ao Departamento de Projetos Cíveis da SEINFRA, para que a obra mantenha o mesmo padrão de qualidade, em todos os níveis da edificação.

Será de inteira responsabilidade da contratada a concordância entre os projetos, o local de construção (topografia local) e as concessionárias (redes públicas).

A empreiteira deverá seguir o Cronograma Físico-Financeiro da obra. Este deverá ser mantido no barracão de obras para a orientação do empreiteiro e da fiscalização.

Não poderá a firma empreiteira, em hipótese alguma, alegar desconhecimento das cláusulas e condições estabelecidas nestas especificações, bem como de detalhes e exigências constantes dos projetos, que fazem parte integrante do contrato.

A empreiteira será responsável pelas soluções técnicas necessárias para execução dos projetos.

A mesma deverá fazer uma revisão geral da obra, verificação do funcionamento, da segurança e do acabamento de todos os itens, tanto os executados por ela como os executados por terceiros.

Todos os pagamentos, taxas, impostos, multas, encargos sociais, indenizações, seguros e demais encargos que incidam, ou venham a incidir sobre a obra e o pessoal da mesma, serão de total e exclusiva responsabilidade da empreiteira.

### **2. - CADERNO DE ENCARGOS:**



A empreiteira fica obrigada a manter no canteiro, durante todo decorrer da obra, um Caderno de Encargos da AGETOP para acompanhamento dos serviços.

As etapas da construção deverão estar de acordo com o referido Caderno de Encargos naquilo que for aplicável ao caso e rigorosamente de acordo com os projetos técnicos apresentados, atendendo as orientações contidas nos seguintes capítulos:

Capítulo I - Serviços Preliminares;  
Capítulo II - Materiais Básicos;  
Capítulo III - Projeto;  
Capítulo IV - Instalação da Obra;  
Capítulo V - Movimento de Terras;  
Capítulo VI - Fundação;  
Capítulo VIII - Estrutura de Concreto Armado;  
Capítulo IX - Alvenaria, observando-se as normas e dimensões da Cobracom e ABNT;  
Capítulo X - Impermeabilização;  
Capítulo XIV - Serralheria;  
Capítulo XVI - Pavimentação;  
Capítulo XXI - Pintura;  
Capítulo XXIII - Serviços Complementares;  
Capítulo XXIV - Entrega e Recebimento da Obra.

### **3. - SERVIÇOS PRELIMINARES:**

Para a perfeita execução e completo acabamento das obras e serviços referidos no Caderno de Encargos, a Empreiteira se obriga, sob as responsabilidades legais vigentes, a prestar toda a assistência técnica e administrativa necessária para imprimir andamento conveniente aos trabalhos, inclusive apresentar laudos de ensaios quando solicitado pela fiscalização.

**3.1 - Placa de obra:** Em chapa galvanizada, de 3,0m x 2,0m, plotada ou pintada com os nomes dos profissionais Responsáveis Técnicos pela obra e projetos e seus respectivos números do Conselho Regional de Engenharia – CREA e Conselho de Arquitetura e Urbanismo – CAU.

### **4. - MATERIAIS BÁSICOS:**

Todos os materiais serão de 1ª qualidade e os serviços deverão ser executados em plena obediência aos princípios de boa técnica, seguindo rigorosamente às Normas Técnicas Brasileiras.

Caberá à Fiscalização a responsabilidade de analisar a qualidade dos materiais, decidindo sobre a necessidade de se efetuar ensaios laboratoriais especializados, por conta da empreiteira.

### **5. - INSTALAÇÃO DA OBRA:**

A obra poderá utilizar um ambiente existente no local para guarda de materiais e ferramentas desde que haja concordância com a Diretoria/Coordenação da obra/ Fiscalização.

Competirá à Empreiteira fornecer todo o ferramental, maquinaria e aparelhamento adequado a mais perfeita execução dos serviços contratados, bem como os equipamentos de proteção individual (EPI), proteção coletiva (EPC), PPRÁ, PCMAT e PCMSO.

### **6. - MOVIMENTO DE TERRAS:**

A contratada será responsável pelo movimento de terra necessário às cotas do projeto.

Para o aterro geral ou corte, se necessário, deverá ser feito um controle tecnológico a ser definido pelo Engenheiro Fiscal e um ensaio de Proctor Normal 95% c/ intervalo de aceitação de 2%.

Os aterros deverão ser feitos em camadas adequadamente compactadas de no máximo 20 cm. No caso de aterros com altura acima de 1m deverá ser observado o tipo de terreno e a fiscalização exigirá o controle tecnológico da compactação dos mesmos.

Deverão ser utilizados para os aterros solo ou cascalho livres de impurezas como matéria orgânica. Não será permitida a utilização do entulho da obra para a execução de qualquer aterramento.

### **7. - FUNDAÇÃO:**

O Projeto de Fundação que será fornecido pela SEINFRA deverá ser seguido rigorosamente. Toda a execução deverá obedecer o projeto e as especificações técnicas, segundo as normas da A.B.N.T.

**8. - ESTRUTURA DE CONCRETO ARMADO:**

O Projeto Estrutural de Concreto Armado fornecido pela SEINFRA deverá ser executado obedecendo todas as recomendações da Norma atual para estrutura de concreto armado - NBR 6118.

Para execução de Rampas Curvadas, é essencial que seja confeccionado gabaritos de Madeirit Resinado em espessura de 12 mm, respeitando o ângulo das rampas definido no projeto, conforme a ilustração abaixo.



**1º Gabarito**

Material - Maderit Resinado espessura 12 mm

Para execução do obstáculo “Quarter Pipe” (1/2 parte do obstáculo em formato de “U”) segue abaixo ilustração com detalhes dos pilares, vigas, armação e fundação.

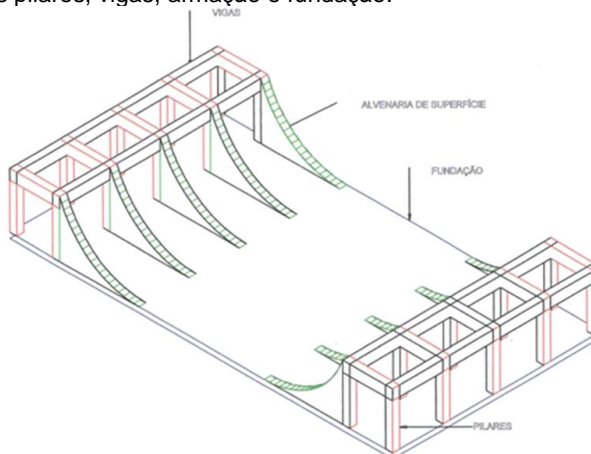

Após a secagem da estrutura de concreto armado, as partes internas das rampas, deverão ser aterradas e compactadas eliminando espaços vazios. O piso deverá ser executado em concreto armado Fck 25Mpa de alta resistência, com laje e piso com espessura de 10cm, sarrafeado e polido, conforme figuras abaixo.

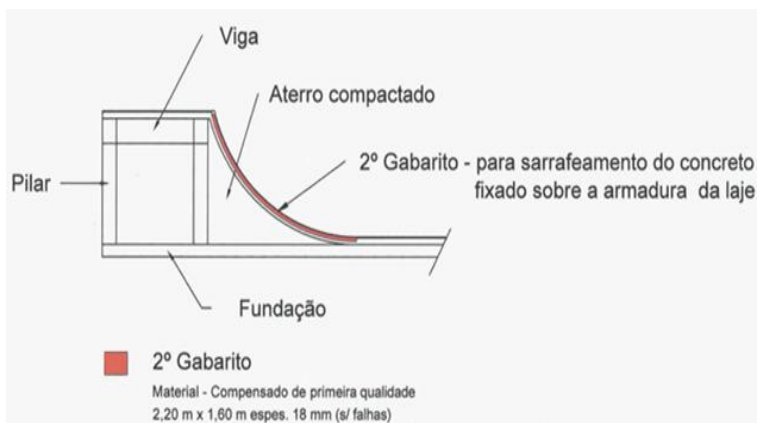

**2º Gabarito**

Material - Compensado de primeira qualidade  
2,20 m x 1,60 m espes. 18 mm (s/ falhas)

A entrada das rampas deverá ser suave, sem emendas entre o piso e a rampa, conforme figura abaixo.

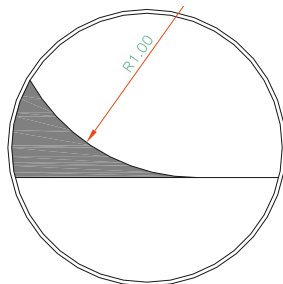

## 9. - ALVENARIA:

**9.1 - Tijolos Comuns:** Os tijolos serão de barro especial, bem cozidos, leves, duros e sonoros, com dimensões de 5,5x9x19cm, e não vitrificados, previamente aprovados pela fiscalização, usados nos Embasamentos dos bancos e das rampas (onde serão assentados em 1 vez).

## 10. - IMPERMEABILIZAÇÃO:

**10.1 - Vigas Baldrame:** Antes do início da alvenaria, deverão ser impermeabilizadas com argamassa de cimento e areia com adição de impermeabilizante líquido para argamassa, marca SIKA 1 ou SIKALIT da SIKA, VEDACIT da OTTO BAUMGART, VEDAX 1 da FOSROC ou equivalente, no traço 1:3, espessura de 2 cm, na parte superior e 15 cm para cada lateral partindo do topo. Ver Caderno de Encargos da AGETOP.

**10.2 - Laje Externa:** (Sujeitas a pisoteio) Serão impermeabilizadas com Manta Asfáltica da VIAPOL, SIKA ou equivalente, espessura 4,0mm, com filme separador entre a camada regularizadora e a manta, e posterior camada de proteção mecânica com argamassa de cimento e areia no traço 1:3, com tela galvanizada nas paredes verticais para melhor aderência.

**10.3 - Muros de Arrimo:** As faces em contato com a terra serão impermeabilizadas com emulsão asfáltica (Hidroasfalto) com 04 demãos cruzadas, sobre reboco com impermeabilizante do Tipo A15.

## 11. - SERRALHERIA:

Deverão ser executadas devendo utilizar somente materiais de qualidade, 1º uso e isentos de ferrugem.

**11.1 - Cantoneiras:** As cantoneiras ou perfil “U” enrijecido serão de chapa dobradas Galvani-zadas, podendo ter abas 10x10cm ou 10x5cm, sendo a maior medida na parte superior.

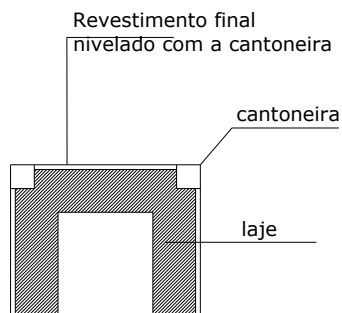

**11.2 - Corrimãos:** O corrimão é uma área de deslizamento e deverá ser executado utilizando tubo de aço galvanizado de 4” com pontas arredondadas e fixando-os em caixa de concreto armado e soldados na armadura, conforme figura abaixo.

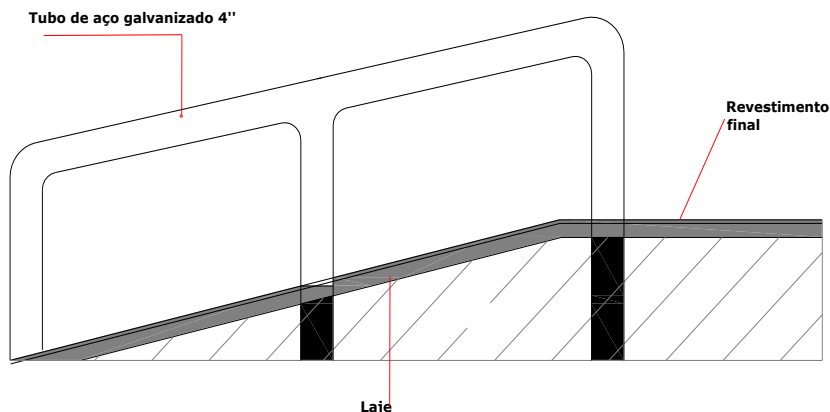

**11.3 - Guarda-Corpos:** Serão em tubo de ferro galvanizado, conforme detalhes no projeto de arquitetura.

**11.4 - Coping:** equipamento específico para as rampas curvadas (Mini Ramp, Quarter Pipe, etc.), localizado entre a rampa e a plataforma (parte superior da rampa), serve como área de deslizamento e por isso é bastante impactado pelo eixo do skate. Para execução do coping deverá utilizar tubo de aço galvanizado resistente (chapa 13) chumbado na laje da rampa conforme figura abaixo.

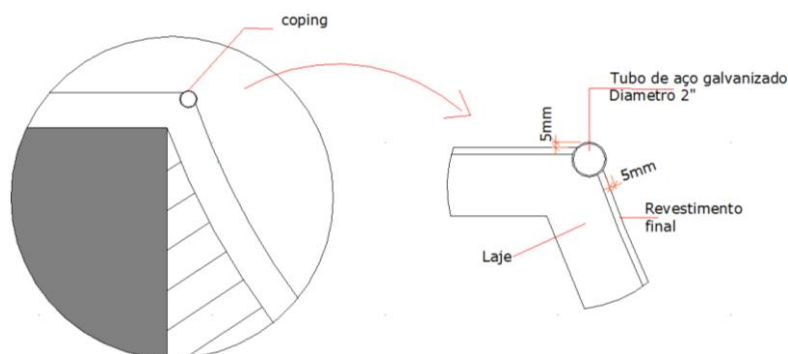

## **12. - PAVIMENTAÇÃO/ PISO:**

Todo o material a ser utilizado na pavimentação deverá, antes de sua execução ou assentamento, passar por um rigoroso controle de qualidade, assim como a regularização e compactação de todo o terreno a ser pavimentado.

**12.1 - Camada Impermeabilizadora:** Será aplicada sob o piso em contato com o solo uma camada de concreto, traço 1:3:6, com 5,0cm de espessura, adicionando um aditivo impermeabilizante líquido, como Sika 1 da SIKA, Vedacit da OTTO BAUMGART, Vedax 1 da FOSROC, Rheomix 304 da MBT ou equivalente, em quantidade suficiente indicada pelo fabricante.

**12.2 - Concreto Semi Polido Laminado:** O piso será de 7,0cm de espessura, devendo ser usado na sua confecção brita 01 isenta de pó (lavar se for preciso) e areia grossa (de preferência artificial). O traço do concreto deverá ser definido em função da qualidade dos materiais disponíveis na região, de modo a obter uma resistência mínima de 20Mpa aos 28 dias (resistência conferida por ensaios de corpos de prova).

Deverá ser feita toda a área do piso, polido mecanicamente com acabadora, de forma que apresente um resultado final uniforme (textura e coloração) e sem saliências e trincas, dando caimento necessário. Após 8 horas do final da execução do piso deverá ser feito o seu corte com serra para concreto (disco diamantado seco) na altura de 1/4 da altura do piso, nos dois sentidos, formando quadros conforme **Planta de Paginação** indicada no Projeto de Arquitetura.

**Obs.:** 1 - As juntas deverão ser seladas com poliuretano, na cor concreto.  
2 - É de responsabilidade da executora do piso atingir a plasticidade do concreto necessária para o polimento com a acabadora (bambolê).





**- PINTURA:**

Naquilo que for aplicável ao caso e rigorosamente de acordo com as especificações técnicas de preparação, limpeza e aplicação indicadas pelo fabricante, seguindo os seguintes critérios:

- Todo o material a ser utilizado, tintas, massas, seladoras, etc. serão de primeira linha, da marca CORAL, RENNER, SUVINIL, SHERWIN WILLIAMS ou SUMARÉ.
- Seladores: Todas as muretas e bases de rampas, que serão pintadas, deverão ser seladas antes da pintura ou emassamento.
- Não será permitida a coloração da tinta pelo uso de pigmento em bisnaga.
- Será exigido o perfeito cobrimento da pintura, sendo que o número de demãos aplicadas de massa ou tintas definidas no orçamento se referem a 1ª linha de uma das marcas especificadas.
- As tintas só poderão ser diluídas conforme indicação do fabricante expressa na embalagem do produto.

**13.1 - Estruturas de Ferro Galvanizado:** Todos os guarda-corpos, corrimãos, coping e cantoneiras, além dos alamedados pára-bola esquadrias metálicas e etc. em ferro galvanizado receberão pintura esmalte sintético brilhante, na cor ocre, sendo que antes desta pintura as estruturas e esquadrias deverão ser previamente bem limpas, e aplicadas uma demão de fundo auto-aderente (super galvite), bem como calafetadas com massa plástica iberê ou equivalente.

**13. - SERVIÇOS COMPLEMENTARES:**

**14.1 - Paisagismo:**

• Execução:

A empreiteira deverá apresentar uma cópia da análise do solo e a recomendação de adubação, assinada por um técnico da área, com registro no CREA, sempre que o Engenheiro Fiscal da SEINFRA o exigir.

A espessura das camadas de terra adubadas obedecerá ao seguinte limite mínimo de 20cm para as Áreas Gramadas.

O terreno deverá ser nivelado e acertado de acordo com o projeto de terraplanagem da Implantação. Deverá também estar livre de detritos de obra, lixos e restos de construção. Em seguida deverá cavoucar e revolver o solo, abrir covas e prepará-las, conforme as especificações de adubação.

• Adubação:

- a) Orgânica - aplicação de 30 l/m<sup>2</sup> de esterco de gado ou 3 l/m<sup>2</sup> de esterco de galinha.
- b) Química - de acordo com o laudo técnico.

• Irrigação:

Toda a área gramada e arborizada será objeto de regas copiosas e constantes até que todo gramado e mudas apresentem-se em perfeitas condições e com o aspecto de adaptação completa ao novo ambiente.

• Conservação:

Será da responsabilidade da firma empreiteira a substituição das mudas de grama e de espécies vegetais que vierem a perecer no prazo de 90 dias, a contar do término do plantio.

Na hipótese do prazo referido no item anterior conflitar com o estabelecido entre o Recebimento Provisório e o Recebimento Definitivo, caberá exclusivamente a Fiscalização dirimir a pendência, adotando solução que não acarrete nenhum prejuízo à SEINFRA.

No prazo citado ficará o Empreiteiro encarregado também da manutenção da área gramada, o que implica na realização dos seguintes serviços:

- a) Combate às pragas, se for o caso;
- b) Limpeza e poda da grama de maneira a conservá-la numa altura máxima de 5 cm.
- c) Adubação de cobertura aos 60 dias após o plantio com aplicação de uréia, na proporção anteriormente citada.

• Cobertura Vegetal/ Plantio de Grama:

Será plantada grama na área definida no projeto de paisagismo.

O tipo de grama será a Batatais, plantada em placas, de modo que não haja vazios. A área a receber grama será limpa e revolvida em toda a camada vegetal, nivelada de acordo com os dados planialtimétricos determinados no projeto. Antes do plantio será adequadamente adubada e nivelada, com observância do escoamento das águas pluviais.



A firma empreiteira se obriga a entregar a grama pega sem ervas daninha principalmente livre de tiririca com uma camada de terra vegetal e aplicação de uréia na proporção de 10 gramas m<sup>2</sup>.

**14.2 - Bancos de Concreto:** Serão executados conforme projeto e detalhes no projeto arquitetônico.

**14.3 - Escadas:** Deverão ser feitas as alvenarias laterais (assentadas em 1 vez) e após executada a compactação dos degraus será feito o concreto desempenado dos pisos das escadas (espessura de 5,0cm). Sobre eles nascerá a alvenaria de tijolo comum formando o espelho (assentada em 1 vez). Os espelhos serão revestidos com argamassa de cimento e areia no traço 1:3, desempenada, espessura de 2,0cm, com juntas de dilatação de 2,0 em 2,0m. O arremate da parte superior do espelho será feito com o lastro do próximo degrau.

**14.4 - Placa de Inauguração:** Em aço inoxidável escovado, deverá ser fornecida pela empreiteira, antes da inauguração da obra, com os dizeres e dimensões fornecidos oportunamente pela Fiscalização da SEINFRA.

**14.5 - Limpeza Final:** À empreiteira caberá a responsabilidade de entregar a obra limpa, de acordo com o Caderno de Encargos da AGETOP.

#### **15 - ENTREGA / RECEBIMENTO DA OBRA:**

De acordo com o Capítulo XXIV do Caderno de Encargos da AGETOP.

**SECRETARIA MUNICIPAL DE ADMINISTRAÇÃO**, aos 21 dias do mês de outubro de 2015.

**Valdi Camarcio Bezerra**  
*Presidente*



**21- ANEXO II**

**MINUTA CONTRATUAL**

**Contrato de empreitada de obra e serviços de engenharia para execução da Praça Esportiva Nossa Senhora de Lourdes, entre as Av. Rio Branco e Rui Barbosa – Setor Jaó – Goiânia-GO, que entre si celebram o Município de Goiânia por intermédio da Agência Municipal de Turismo, Eventos e Lazer - Agetul e a empresa \_\_\_\_\_, na forma seguinte:**

**O MUNICÍPIO DE GOIANIA**, por intermédio da **Agência Municipal de Turismo, Eventos e Lazer - Agetul** sede em Goiânia, Capital do Estado de Goiás, sito à Rua \_\_\_\_\_ n.º \_\_\_\_\_ – Setor \_\_\_\_\_ – Goiânia-GO - CEP. \_\_\_\_\_, inscrito no CNPJ/MF sob o n.º \_\_\_\_\_, doravante designado simplesmente **CONTRATANTE** neste ato representada pelo seu **Presidente** \_\_\_\_\_, brasileiro,....., residente e domiciliado nesta Capital, e por outro lado a empresa \_\_\_\_\_ representada, na forma de seu Contrato Social, pelo sócio \_\_\_\_\_, doravante denominada apenas **CONTRATADA** têm, entre si justo e avençado, e celebram, por força do presente Instrumento de Contrato **de reforma do largo do Colégio Lyceu, pelo regime de empreitada por preço global, em conformidade com o disposto na Lei 8.666/93 e suas alterações e demais legislação pertinente, Edital da TOMADA DE PREÇOS Nº 002/2015 da PREFEITURA DE GOIÂNIA, Despacho autorizatório n.º \_\_\_\_\_, do processo nº 61348549/2015, mediante as seguintes cláusulas e condições:**

**1 - CLÁUSULA PRIMEIRA – DO OBJETO:**

**1.1 - Constitui objeto do presente Contrato execução da Praça Esportiva Nossa Senhora de Lourdes, entre as Av. Rio Branco e Rui Barbosa – Setor Jaó – Goiânia-Go para atender a Agência Municipal de Turismo, Eventos e Lazer - Agetul, conforme condições e especificações estabelecidas neste instrumento contratual e no Edital da Tomada de Preços nº 002/2015 e seus Anexos: memorial descritivo, especificações técnicas, planilha orçamentária, composição de custos, cronograma físico – financeiro e projetos.**

**1.2 - Os quantitativos previstos nesta Cláusula poderão sofrer alteração, até o limite permitido pela legislação específica vigente, de acordo com as necessidades e conveniências da CONTRATANTE.**

**1.3 - O regime de execução do presente contrato é de empreitada por Preço Global.**

**2 - CLÁUSULA SEGUNDA – DAS OBRIGAÇÕES:**

**2.1 - DA CONTRATANTE:**

**2.1.1 - Compete à CONTRATANTE:**

**2.1.1.1 - Acompanhar e fiscalizar a execução deste contrato, comunicando possíveis irregularidades ao setor competente;**

**2.1.1.2 - Fiscalizar a qualidade dos serviços a serem executados e dos materiais a serem empregados.**

**2.1.1.3 - Designar um servidor responsável pela fiscalização/execução do contrato devendo ser lotado no Setor responsável.**

**2.1.1.4 - Proporcionar todas as facilidades para que a contratada possa desempenhar seus trabalhos dentro das normas do contrato.**

**2.1.1.5 - A CONTRATANTE, quando fonte retentora, descontará dos pagamentos que efetuar, os tributos a que esteja obrigado pela legislação vigente, fazendo o recolhimento das parcelas retidas nos prazos legais.**

**2.2- DA CONTRATADA:**

**2.2.1 - Além de outras responsabilidades definidas neste contrato, a CONTRATADA obriga-se a:**



- 2.2.1.1** - Executar regularmente os serviços que se fizerem necessários para o perfeito desempenho do objeto desta contratação, em quantidade suficiente e de qualidade superior, podendo ser rejeitado pelo fiscal do contrato, quando não atender satisfatoriamente;
- 2.2.1.2** - Empregar somente material de primeira qualidade de acordo com as normas e condições pertinentes e estabelecidas no Edital, e declarações expressas na proposta;
- 2.2.1.3** - Responsabilizar-se pelo serviço ofertado e por todas as obrigações tributárias e sociais admitidas na execução do presente instrumento;
- 2.2.1.4** - Responder pelos danos de qualquer natureza, que venha a sofrer o patrimônio da **CONTRATANTE**, em razão de ação ou omissão de prepostos da **CONTRATADA**, ou de quem em seu nome agir.
- 2.2.1.5** - Não transferir a outrem, em parte, o presente Contrato, sem prévia e expressa anuência da **CONTRATANTE**.
- 2.2.1.6** - Substituir, sempre que exigido pela **CONTRATANTE** e independente de justificção por parte desta, qualquer objeto que seja julgado insatisfatório à repartição ou ao interesse do serviço público;
- 2.2.1.7** - Apresentar na assinatura do contrato documento comprobatório de inexistência de débito relativo às contribuições sociais, na forma da Lei 8.212 de 24.07.91; (**CND** e **FGTS**) e cópia da proposta.
- 2.2.1.8** - A **CONTRATADA** deverá manter preposto, com competência técnica e jurídica e aceito pela **CONTRATANTE**, no local da obra ou serviço, para representá-lo na execução do contrato.
- 2.2.1.9** - Regularizar perante o Conselho Regional de Engenharia, Arquitetura e Agronomia - **CREA-GO** e outros órgãos, o contrato decorrente da presente licitação, conforme determina a Lei nº. 5.194, de 24 de dezembro de 1966 e Resolução nº. 307 de 28 de fevereiro de 1986, do **CONFEA**.
- 2.2.1.10** - Manter "Equipe de Higiene e Segurança do Trabalho" de acordo com a legislação pertinente e aprovação da **CONTRATANTE**.
- 2.2.1.11** - A **CONTRATADA** é responsável pelos encargos trabalhistas, previdenciários, fiscais e comerciais resultantes da execução do contrato.

### **3- CLÁUSULA TERCEIRA – DO PREÇO E CONDIÇÕES DE PAGAMENTO E REAJUSTAMENTO:**

#### **3.1- DO PAGAMENTO:**

- 3.1.1** – As obras custarão a **CONTRATANTE** R\$.....  
(.....), que serão pagos à **CONTRATADA** de acordo com o cronograma físico-financeiro, até o 30º (trigésimo) dia do mês subsequente ao da execução dos serviços, concluído o processo próprio para a solução de débitos de responsabilidade da **CONTRATANTE**.
- 3.1.2** - Na hipótese de atraso de pagamento, serão acrescidos juros de mora de 0,5% ao mês, sobre o respectivo valor faturado, aplicando-se a pro-rata-die, da data do vencimento até a data do efetivo pagamento.
- 3.1.3** - O(s) preço(s) dos serviços, constante desta cláusula, permanecerá inalterado até sua conclusão.
- 3.1.4** - A **CONTRATANTE** pagará a **CONTRATADA** o valor dos serviços executados, baseado em medições mensais, sendo que as faturas deverão ser apresentadas com os seguintes documentos anexados:
- 3.1.4.1** - Termo de Vistoria emitido pela fiscalização;
- 3.1.4.2** - Prova de regularidade junto ao Fundo de Garantia por Tempo de Serviço (**FGTS**);



- 3.1.4.3** - Certidão Negativa de Débito do **ISSQN**, referente ao município onde as obras ou serviços venham a ser prestados ou executados, conforme dispõe art. 1º e parágrafo 1º da Lei nº 14.489/03.
- 3.1.4.4** - Cópia da matrícula - **CEI** - Cadastro Específico Individual - da obra junto ao **INSS**;
- 3.1.4.5** - Cópia da **GPS** - Guia da Previdência Social com o número do CEI da obra, devidamente recolhida e respectiva folha de pagamento;
- 3.1.4.6 - Declaração Contábil** – Afirmando que a Empresa está em situação regular e que os serviços referentes à fatura apresentada estão contabilizados.
- 3.1.4.7- Cópia do GFIP** - Guia de recolhimento do FGTS e Informações à Previdência Social.
- 3.2** - Na hipótese da **CONTRATADA** não cumprir o disposto no item **3.1.4.4, 3.1.4.5, 3.1.4.6 e 3.1.4.7** ou for apurada alguma divergência nos documentos apresentados, a **CONTRATANTE** reterá o percentual de **11% (onze por cento)** sobre o valor dos serviços constante da nota fiscal, de acordo com o art. 31 da Lei nº 8.212, de 24.07.91, com redação dada pela Lei nº 11.488/07.
- 3.3** - Os pagamentos serão efetuados até o **30º** (trigésimo) dia após a data de apresentação da fatura, considerando-se, esta data, como limite de vencimento da obrigação, incorrendo a **CONTRATANTE**, após a mesma, em juros de mora de **0,5%** ao mês.
- 3.4** - Para o pagamento da 1ª medição, a **CONTRATADA** deverá, além dos documentos enumerados no item **3.1.4** e seus subitens, apresentar cópia das Anotações de Responsabilidade Técnica (**ARTs**) referentes aos serviços contratados.

**3.5 - DO REAJUSTAMENTO:**

- 3.5.1** - A periodicidade mínima de reajuste ou revisão dos valores das parcelas do cronograma físico-financeiro da proposta será de **01** (um) ano, contado a partir da data base correspondente à data limite para apresentação da proposta por ocasião da abertura da licitação, podendo este período ser modificado por ato do Governo Federal.
- 3.5.2** - Após o prazo previsto no item 3.5.1 as parcelas remanescentes serão reajustadas pelo Índice Nacional do Custo da Construção - **OBRAS CIVIS** obedecendo à seguinte fórmula;

$$M = V (I / I_0)$$

Onde:

**M** - Valor reajustado das parcelas remanescentes.

**V** - Valor inicial das parcelas remanescentes.

**I** - Índice referente ao mês que completa a periodicidade de um ano em relação data limite para apresentação da proposta por ocasião da abertura da licitação.

**II** - Índice referente ao mês da data limite para apresentação da proposta por ocasião da abertura da licitação.

**4 - CLÁUSULA QUARTA – DOS RECURSOS FINANCEIROS E ORÇAMENTÁRIOS:**

- 4.1** - As despesas decorrentes do presente Contrato ocorrerão em parte à conta da **Dotação Orçamentária nº** \_\_\_\_\_, conforme Notas de Empenho nº de \_\_\_\_\_ de \_\_\_\_\_ no valor de R\$.\_\_\_\_\_ (.....).

**5 - CLÁUSULA QUINTA – DA VIGÊNCIA / PRAZO / PRORROGAÇÃO:**

- 5.1** - O contrato a ser firmado entrará em vigor na data da sua assinatura e expirará **90 (noventa) dias após o recebimento da primeira ordem de serviço pela contratada.**
- 5.2** - A **CONTRATADA** manterá durante toda a execução do Contrato todas as condições de habilitação e qualificação exigidas na licitação.
- 5.3** - **PRAZO:** O prazo concedido para conclusão total dos serviços será conforme estabelecido no Cronograma Físico-Financeiro.
- 5.4** - **PRORROGAÇÃO:** O prazo de execução dos serviços somente poderá ser prorrogado nas hipóteses previstas no art. 57, §1º da Lei nº 8.666/93 e no contrato.



**6- CLÁUSULA SEXTA - DA FISCALIZAÇÃO:**

**6.1** - A fiscalização de todas as fases dos serviços será feita pela CONTRATANTE.

**6.2** - Caberá a contratada o fornecimento e manutenção de um **DIÁRIO DE OBRA** permanentemente, disponível para lançamentos no local da obra, sendo que, a sua manutenção, aquisição e guarda são de inteira responsabilidade da **CONTRATADA**, a qual deverá entregar, diariamente, cópia do Diário de Obra ao Engenheiro Fiscal da CONTRATANTE, responsável pela Fiscalização.

**6.3** - As observações, dúvidas e questionamentos técnicos que porventura surgirem sobre a realização dos trabalhos da **CONTRATADA** deverão ser anotados e assinados pela Fiscalização no Diário de Obra, e, aquela se obriga a dar ciência dessas anotações no próprio Livro, através de assinatura de seu Engenheiro RT.

**6.4** - Além das anotações obrigatórias sobre os serviços em andamento e os programados, a **CONTRATADA** deverá recorrer ao Diário de Obra, sempre que surgirem quaisquer improvisações, alterações técnicas ou serviços imprevistos decorrentes de acidentes, ou condições especiais.

**6.4.1** - Neste caso, também é imprescindível a assinatura de ambas as partes no livro, como formalidade de sua concordância ou discordância técnica com o fato relatado.

**6.5** - Serão obrigatoriamente registrados no Diário de Obra:

**6.5.1 - PELA CONTRATADA:**

**6.5.1.1** - As condições meteorológicas prejudiciais ao andamento dos trabalhos;

**6.5.1.2** - As falhas nos serviços de terceiros, não sujeitas à sua ingerência;

**6.5.1.3** - As consultas à fiscalização;

**6.5.1.4** - As datas de conclusão de etapas caracterizadas de acordo com o cronograma aprovado;

**6.5.1.5** - Os acidentes ocorridos no decurso dos trabalhos;

**6.5.1.6** - As respostas às interpelações da fiscalização;

**6.5.1.7** - A eventual escassez de material que resulte em dificuldades para a obra ou serviço;

**6.5.1.8** - Outros fatos que, ao juízo da **CONTRATADA**, devem ser objeto de registro;

**6.5.2 - PELA FISCALIZAÇÃO:**

**6.5.2.1** - Atestado da veracidade dos registros previstos nos subitens **6.5.1.1** e **6.5.1.2** anteriores;

**6.5.2.2** - Juízo formado sobre o andamento da obra ou serviço, tendo em vista as especificações, prazo e cronograma;

**6.5.2.3** - Observações cabíveis a propósito dos lançamentos da contratada no Diário de Ocorrências;

**6.5.2.4** - Soluções às consultas lançadas ou formuladas pela **CONTRATADA**, com correspondência simultânea para a autoridade superior;

**6.5.2.5** - Restrições que lhe pareçam cabíveis a respeito do andamento dos trabalhos ou do desempenho da **CONTRATADA**;

**6.5.2.6** - Determinação de providências para o cumprimento das especificações;

**6.5.2.7** - Outros fatos ou observações cujo registro se torne conveniente ao trabalho de fiscalização.



**7- CLÁUSULA SÉTIMA – DA EXECUÇÃO:**

- 7.1 - Para a execução do contrato, o recebimento do seu objeto e a fiscalização será confiado ao setor competente da CONTRATANTE;**
- 7.2 - Os serviços que não estão mencionados na planilha serão autorizados somente se forem imprescindíveis do ponto de vista técnico de engenharia;**
- 7.3 - A empresa só poderá executar os serviços se tiver uma autorização prévia por escrito da CONTRATANTE.**
- 7.4 - Trocas ou compensações de serviços só poderão ser executadas mediante prévia e formal autorização pelos técnicos do setor competente. Qualquer empresa que efetuar troca sem a devida autorização assumirá para si as penalidades impostas pela fiscalização da CONTRATANTE;**
- 7.5 - No ato de pagamento da primeira parcela a empresa deverá apresentar ART de execução autenticada em duas vias.**
- 7.6 - No início da obra deverá ser apresentado o Diário de Obra com Termo de Abertura.**
- 7.7 - A empresa CONTRATADA deverá disponibilizar profissional regularmente habilitado junto ao CREA a fim de promover o acompanhamento permanente da execução dos serviços.**
- 7.8 - O cumprimento dessas exigências é de responsabilidade de toda e qualquer empresa contratada pela contratante.**
- 7.8.1 - A cópia do Diário de Obra que comprove este acompanhamento pelo técnico vinculado à empresa em epígrafe, fará parte integrante da Medição de Serviços sob a pena de não proceder ao pagamento de parcelas, caso este não esteja em harmonia com o curso da obra.**
- 7.9 - Após a verificação da qualidade dos serviços objeto deste edital, em conformidade com a especificação, o setor responsável estabelecerá aceitando-o e recebendo-o.**

**8 - CLÁUSULA OITAVA – DAS OBRIGAÇÕES:**

- 8.1 - Os serviços serão realizados com rigorosa observância dos projetos e respectivos detalhes, bem como estrita obediência às prescrições e exigências das especificações da CONTRATANTE que serão considerados como parte integrante do presente contrato.**
- 8.2 - Poderá a CONTRATANTE, a seu critério, exigir a demolição para reconstrução de qualquer parte da obra, sem qualquer ônus para a CONTRATANTE caso essa tenha sido executada com imperícia técnica comprovada, ou em desacordo com o Projeto, Normas e Especificações, e ainda, em desacordo com as determinações da fiscalização, nos termos do artigo 69, da Lei nº. 8.666, de 21/06/93.**
- 8.3 - Caberá a CONTRATANTE a emissão da Ordem de Serviços bem como a coordenação, supervisão e fiscalização dos trabalhos objeto deste instrumento e, ainda, fornecer a CONTRATADA os dados e os elementos técnicos necessários a realização dos serviços licitados.**
- 8.4 - A contratada deverá, inicialmente, afixar no canteiro de serviços placas alusivas à obra, com dimensões, dizeres e símbolos a serem determinados pela CONTRATANTE.**
- 8.5 - A CONTRATADA se obriga a executar as obras empregando exclusivamente materiais de primeira qualidade, obedecendo, rigorosamente, aos projetos de engenharia que lhe forem fornecidos pela CONTRATANTE e às modificações propostas e aprovadas pela CONTRATANTE durante a execução dos serviços.**
- 8.6 - Nenhuma alteração ou modificação de forma, qualidade ou quantidade dos serviços, poderá ser feita pela CONTRATADA, podendo, entretanto, a CONTRATANTE determinar as modificações tecnicamente recomendáveis, desde que justificadas e correspondentes a um dos itens abaixo:**
- 8.6.1 - Aumento ou diminuição da quantidade de qualquer trabalho previsto no contrato;**
- 8.6.2 - Alteração dos níveis, alinhamentos de posição e dimensões de qualquer parte desses trabalhos.**



- 8.6.3** - Suspensão da natureza de tais trabalhos;
- 8.6.4** - Execução de trabalho adicional, de qualquer espécie, indispensável à conclusão dos serviços contratados.
- 8.7** - Qualquer alteração, modificação, acréscimos ou reduções que impliquem alteração do projeto da obra, deverão ser justificados e autorizados, sempre por escrito, pela **CONTRATANTE**.
- 8.8** - Ao término dos serviços, a **CONTRATADA** deverá proceder a limpeza do canteiro da obra.
- 8.9** - Os serviços poderão ser acrescidos ou suprimidos, a critério da **CONTRATANTE**, nas mesmas condições contratuais, nos limites estabelecidos pelo § 1º do art. 65, da Lei 8666/93.
- 8.10** - As alterações de serviços serão efetivadas através do competente Termo Aditivo após apresentação da proposta para realização das alterações, obedecendo aos seguintes critérios:
- 8.10.1** - Os serviços, cujos preços constarem da proposta inicial, inclusive o BDI, serão acertados pelos seus valores históricos.
- 8.10.2** - Para efeito de reajustamento, a periodicidade obedecerá à data base correspondente à data de apresentação da proposta por época de abertura da licitação.
- 8.11** - Os serviços, cujos preços não constarem da proposta primitiva, serão acertados com base em nova proposta ficando o seu valor **global** limitado ao valor do custo orçado pela **CONTRATANTE** para os mesmos serviços, calculado através da Tabela de Preços vigente nesta época, adotando-se o BDI real obtido através do resultado da divisão entre o valor da proposta segundo a qual a **CONTRATADA** sagrou-se vencedora do certame e o custo orçado pela **CONTRATANTE**, baseado na Tabela vigente na época de abertura da licitação.
- 8.11.1** - Para efeito de reajustamento, a periodicidade terá como data base a data da assinatura do Termo Aditivo.

## **9 - CLÁUSULA NONA - DA CAUÇÃO**

- 9.1 - A CONTRATADA**, na data da assinatura do Contrato, apresenta prestação de garantia, correspondente a 3% (três por cento) do valor do contrato, ficando facultado optar por uma das seguintes modalidades:
- 9.1.1** - Caução em dinheiro, ou em títulos da dívida pública;
- 9.1.2.1** - Caução em dinheiro ou em títulos da dívida pública deverá ser depositado na conta nº 73305-96, Agência 0086-8, CNPJ nº 01.612.092/0001-23 – Banco do Brasil ou na Secretaria de Finanças. O(s) licitante(s) vencedor(s) deverão se dirigir à Divisão do Tesouro Municipal, Av. do Cerrado n.º 999, 2º Pavimento – Bloco E – Paço Municipal – Park Lozandes – Goiânia – Goiás, fones: (62) 3524-3311/3349, para obterem esclarecimentos sobre o referido recolhimento;
- 9.1.2.2** - Os Títulos da Dívida Pública deverão ser emitidos sob forma escritural, mediante registro em sistema centralizado de liquidação e de custódia autorizado pelo Banco Central do Brasil e avaliados pelos valores econômicos, conforme definido pelo Ministério da Fazenda.
- 9.1.2** - Seguro-garantia; ou,
- 9.1.2.1** - Caso o licitante vencedor preste garantia por meio de Seguro-garantia, deverá juntar o comprovante de pagamento do prêmio.
- 9.1.3** - Fiança Bancária.
- 9.1.3.1** - Caso o licitante vencedor preste garantia por meio de fiança bancária deverá utilizar o modelo constante do **ANEXO IV** deste edital;
- 9.1.3.2** - Em se tratando de fiança bancária, deverá constar do Instrumento a expressa renúncia pelo fiador dos benefícios previstos nos arts. 827 e 835 do Código Civil.





A contratada que optar por recolhimento em Seguro-Garantia e Fiança Bancária, deverá apresentá-la à Divisão do Tesouro Municipal, Avenida do Cerrado n.º. 999-Parque Lozandes – Paço Municipal – 2º Pavimento- Bloco “E” - Goiânia - GO, fones: (062) 3524-3311/3349, para obter esclarecimentos sobre o referido recolhimento;

**9.1.3.3** - A fiança bancária formalizar-se-á através de carta de fiança fornecida por instituição financeira que, por si ou pelos acionistas detentores de seu controle, não participem do capital ou da direção da CONTRATADA.

- 9.2** - A garantia prestada pelo contratado será liberada ou restituída após a execução do contrato e, quando em dinheiro, atualizada monetariamente;
- 9.3** - A garantia poderá, a critério da Administração, ser utilizada para cobrir eventuais multas e/ou para cobrir o inadimplemento de obrigações contratuais, sem prejuízo da indenização eventualmente cabível. Nesta hipótese, no prazo máximo de 15 (quinze) dias corridos após o recebimento da notificação regularmente expedida, a garantia deverá ser reconstituída;
- 9.4** - A garantia ficará retida no caso de rescisão contratual, até definitiva solução das pendências administrativas ou judiciais;
- 9.5** - Sem prejuízo das sanções previstas na lei e neste Edital, a não prestação da garantia exigida será considerada recusa injusta a assinar o Contrato, implicando na imediata anulação da N. E (Nota de Empenho) emitida.
- 9.6** - A garantia será restituída, somente, após o integral cumprimento de todas as obrigações contratuais, inclusive recolhimento de multas e satisfação de prejuízos causados à **CONTRATANTE**.
- 9.7** - Quando a rescisão ocorrer com base nos incisos XII a XVII do artigo 78, da Lei 8.666/93, sem que haja culpa da contratada, será devolvida a caução.

## **10 - CLÁUSULA DÉCIMA - DA RESCISÃO**

- 10.1** - A inexecução total ou parcial deste Contrato enseja sua rescisão, com as conseqüências contratuais, inclusive o reconhecimento dos direitos da Administração, conforme disposto nos artigos 77 e 80 da Lei 8.666/93 e posteriores alterações.
- 10.2** - A rescisão poderá ser:
- a)** Determinada por ato unilateral e escrito da Administração, nos casos enumerados nos incisos I a XII e XVII e XVIII do artigo 78 da sobredita Lei;
  - b)** Amigável, por acordo entre as partes, reduzida a termo no processo da licitação, desde que haja conveniência para a Administração;
  - c)** Judicial, nos termos da legislação.
- 10.3** - Os casos de rescisão serão formalmente motivados nos autos do processo, assegurado o contraditório e a ampla defesa.
- 10.4** - A rescisão administrativa ou amigável deverá ser precedida de autorização escrita e fundamentada da autoridade competente.

## **11 - CLÁUSULA DÉCIMA PRIMEIRA – DAS SANÇÕES:**

- 11.1** - O atraso injustificado na execução do contrato sujeitará o CONTRATADO à multa de mora de 0,5% (meio por cento) sobre o valor total da contratação.
- 11.1.1** - A multa a que se alude o item 11.1 não impede que a Administração rescinda unilateralmente o contrato e aplique as outras sanções previstas na Lei 8.666/93.
  - 11.1.2** - A multa, aplicada após regular processo administrativo, será descontada da garantia do respectivo contratado.



- 11.1.3** - Se a multa for de valor superior ao valor da garantia prestada, além da perda desta, responderá o contratado pela sua diferença, a qual será descontada dos pagamentos eventualmente devidos pela Administração ou ainda, quando for o caso, cobrada judicialmente.
- 11.2** - Pela inexecução total ou parcial do contrato a Administração poderá, garantida a prévia defesa, aplicar ao contratado as seguintes sanções:
- I** – Advertência;
  - II** - Multa de até **2% (dois por cento)** sobre o valor adjudicado;
  - III** – Suspensão temporária de participação em licitação e impedimento de contratar com a Administração, por prazo não superior a 02 (dois) anos;
  - IV** – Declaração de inidoneidade para licitar ou contratar com a Administração Pública enquanto perdurarem os motivos determinantes da punição ou até que seja promovida a reabilitação perante a própria autoridade que aplicou a penalidade, que será concedida sempre que o contratado ressarcir a Administração pelos prejuízos resultantes e após decorrido o prazo de 02 (dois) anos.
- 11.2.1** - Se a multa aplicada for superior ao valor da garantia prestada, além da perda desta, responderá o contratado pela sua diferença, que será descontada dos pagamentos eventualmente devidos pela Administração ou cobrada judicialmente.
- 10.2.2** - As sanções previstas nos incisos I, III e IV poderão ser aplicadas juntamente com a do inciso II, facultada a defesa prévia do interessado, no respectivo processo, no prazo de 5 (cinco) dias úteis.
- 11.3** - Pelo descumprimento das demais obrigações assumidas, a licitante estará sujeita às penalidades previstas na Lei nº 8.666/1993 e demais legislações aplicáveis à espécie.
- 11.4** - Por infração a quaisquer outras cláusulas contratuais, será aplicada multa de até 2% (dois por cento) sobre o valor total do Contrato atualizado, cumuláveis com as demais sanções, inclusive rescisão contratual, se for o caso.
- 11.5** - Se o valor da multa não for pago, ou depositado, será automaticamente descontado da primeira parcela do preço a que fizer jus. Em caso de inexistência ou insuficiência de crédito da Contratada, o valor devido será cobrado administrativamente e/ou inscrito como Dívida Ativa do Município de Goiânia e cobrado judicialmente.
- 11.6** - Para garantir o fiel pagamento da multa, reserva-se o direito de reter o valor contra qualquer crédito gerado pela **CONTRATADA**, independentemente de notificação judicial ou extrajudicial.

## **12 - CLÁUSULA DÉCIMA SEGUNDA - RECEBIMENTO DOS SERVIÇOS**

- 12.1** - O recebimento dos serviços será feito pela **CONTRATANTE**, ao término das obras, após verificação da sua perfeita execução, da seguinte forma:
- 12.1.1** - Provisoriamente, pelo responsável por seu acompanhamento e fiscalização, mediante termo circunstanciado, assinado pelas partes em até **15 (quinze)** dias da comunicação escrita da contratada;
  - 12.1.2** - Definitivamente, por servidor ou comissão designada pela autoridade competente, mediante termo circunstanciado, assinado pelas partes, após o decurso do prazo de observação, ou vistoria que comprove a adequação do objeto aos termos contratuais, observado o disposto no art. 69 da Lei n.º 8.666/93.
- 12.2** - Se, após o recebimento provisório, constatar-se que os serviços foram prestados em desacordo com a proposta, com defeito, de má qualidade, fora de especificação ou incompletos, após a notificação por escrito à adjudicatária serão interrompidos os prazos de recebimento e suspenso o pagamento, até que sanada a situação.
- 12.3** - O recebimento provisório ou definitivo não exime a responsabilidade civil da contratada *a posteriori*. Deverão ser substituídos os serviços que, eventualmente, não atenderem as especificações do edital.



**13- CLÁUSULA DÉCIMA TERCEIRA – DOS TRIBUTOS**

- 13.1 - A **CONTRATADA** é responsável pelos encargos trabalhistas, previdenciários, fiscais e comerciais resultantes da execução do contrato.
- 13.2 - A **CONTRATANTE**, quando fonte retentora, descontará dos pagamentos que efetuar, os tributos a que esteja obrigado pela legislação vigente, fazendo o recolhimento das parcelas retidas nos prazos legais.

**14 - CLÁUSULA DÉCIMA QUARTA – DO REGISTRO NO CREA**

- 14.1 - O contrato deverá ser registrado no CREA, de acordo com o que determina a Lei nº 5.194, de 14/12/66 e resolução 307, de 28/02/86, do CONFEA.

**15- CLÁUSULA DÉCIMA QUINTA – RESPONSABILIDADE CIVIL:**

- 15.1 - A **CONTRATADA** responderá, civilmente, **durante 05 (cinco) anos**, após o recebimento dos serviços, pela solidez e segurança da obra, **bem como dos materiais empregados**, nos termos do artigo 618, do Código Civil Brasileiro.
- 15.2 - Ocorrendo vícios ou defeitos deverá a **CONTRATANTE** dentro do prazo máximo de 180 (cento e oitenta) dias contados a partir do conhecimento destes, acionar o **CONTRATADO** sob pena de decair dos seus direitos.

**16 - CLÁUSULA DÉCIMA SEXTA – DA PUBLICAÇÃO**

- 16.1 - O presente instrumento deverá ser publicado, por extrato, na imprensa oficial, dentro do prazo de até 20 (vinte) dias, a contar da data da sua assinatura.

**17- CLÁUSULA DÉCIMA SÉTIMA – DA LICITAÇÃO**

- 17.1 - Este contrato foi objeto de licitação, de acordo com o art. 22 da Lei nº 8.666/93, conforme edital constante às Fls. \_\_\_\_\_ do **Processo nº 61348549/2015**.

**18- CLÁUSULA DÉCIMA OITAVA– DA APRECIÇÃO DA CGM E CADASTRO NO TCM**

- 18.1 - O presente Instrumento será objeto de apreciação pela **Controladoria Geral do Município** e cadastrado no site do Tribunal de Contas dos Municípios do Estado de Goiás – TCM, em até (3) dias úteis a contar da publicação oficial, com respectivo *upload* do arquivo correspondente, de acordo com o art. 15 da IN nº 15/12 do TCM, não se responsabilizando o **CONTRATANTE**, se aquela Corte de Contas, por qualquer motivo, denegar-lhe aprovação.

**19 - CLÁUSULA DÉCIMA NONA – DO FORO**

- 18.1 - O foro para dirimir quaisquer questões oriundas da execução do presente Contrato é o da Comarca de Goiânia, Capital do Estado de Goiás, excluindo qualquer outro.

E, por estarem justas e contratadas, as partes firmam o presente Instrumento, em 03 (três) vias de igual teor, na presença de (02) duas testemunhas.

Goiânia, aos --- dias do mês de ----- de 2015.

.....  
**CONTRATANTE**

.....  
**CONTRATADA**

TESTEMUNHAS:

1ª \_\_\_\_\_  
2ª \_\_\_\_\_



**22- ANEXO III**

**CARTA DE APRESENTAÇÃO DA DOCUMENTAÇÃO**

Data:  
**TOMADA DE PREÇOS N° 002/2015**  
À COMISSÃO GERAL DE LICITAÇÃO  
PREFEITURA DE GOIÂNIA

Prezados Senhores,

\_\_\_\_(nome da empresa)\_\_\_\_, CNPJ/MF n.º \_\_\_\_\_, sediada \_\_\_\_ (endereço completo)\_\_\_\_, tendo examinado o Edital, venho apresentar a presente DOCUMENTAÇÃO e PROPOSTA para a prestação dos serviços nele referido.

Desta forma DECLARAMOS na forma da Lei o que segue abaixo:

1. Está apresentando proposta para prestação dos serviços objeto deste Edital;
2. A nacionalidade da Empresa Licitante é \_\_\_\_ (**indicar a nacionalidade**)\_\_\_\_;
3. Até a presente data inexistem fatos impeditivos para sua habilitação no presente processo licitatório e, também, que está ciente da obrigatoriedade de declarar ocorrências;
4. Não mantém em seu quadro de pessoal menores de 18 (dezoito anos) em horário noturno de trabalho ou em perigosos ou insalubres, não possuindo ainda, qualquer trabalho de menores de 16 (dezesesseis) anos, salvo na condição de aprendiz, a partir de 14 (quatorze) anos;
5. Esta proposta constituirá um compromisso de nossa parte.
6. Concorde com a retenção pela PREFEITURA MUNICIPAL DE GOIÂNIA correspondente ao percentual pertinente a prestação de serviços, frente ao disposto no Decreto Municipal N° 672/2002 conforme o caso e,
7. Que conhece e se submete literalmente ao disposto no artigo 55, XIII, da Lei n.º 8.666/93, obrigação de manter durante toda a prestação do serviço do futuro contrato, todas as condições de habilitação e as exigências de qualificação, especialmente, no que se refere à regularidade fiscal e especificação dos serviços, inclusive o imposto devido – ISSQN, dentre outros sob pena de ser declarada a inexecução do pacto e aplicadas as penalidades previstas na lei, sem prejuízo do ressarcimento de eventuais danos materiais à contratante, conforme o caso.

A DOCUMENTAÇÃO e PROPOSTA para esta Licitação constituirão em um compromisso de nossa parte, observadas as condições do Edital.

**Goiânia, aos        dias    de        de        .**

\_\_\_\_\_  
Assinatura do Responsável Legal da Empresa, com poderes para tal investidura.



**23- ANEXO IV**

**MINUTA DE CARTA DE FIANÇA BANCÁRIA**

**À AGÊNCIA MUNICIPAL DE TURISMO, EVENTOS E LAZER – AGETUL DA PREFEITURA DE GOIÂNIA**

**CARTA DE FIANÇA - R\$ .....**

Pela presente, o Banco ..... com sede ..... da cidade ..... do Estado ....., por seus representantes infra-assinados, se declara fiador e principal pagador, com expressa renúncia dos benefícios estatuídos no Artigo 827, do Código Civil Brasileiro, da Firma ..... sediada à ..... da cidade ..... do Estado ..... até o limite de **R\$** ..... (.....) para efeito de garantia para a execução do Contrato objeto da **TOMADA DE PREÇOS N° 002/2015**.

Este Banco se obriga, obedecido o limite acima especificado a atender dentro de 24 horas as requisições de qualquer pagamento coberto pela caução, desde que exigidas pela **CONTRATANTE**, sem qualquer reclamação, retenção ou ainda embargo ou interposição de recurso administrativo ou judicial com respeito a **CONTRATANTE**

Obriga-se ainda este Banco, pelo pagamento de despesas judiciais ou não, na hipótese de ser a **CONTRATANTE** compelida a ingressar em juízo para demandar o cumprimento de qualquer obrigação assumida por nossa afiançada.

Declaramos, outrossim, que só será retratável a fiança, na hipótese de a afiançada depositar ou pagar o valor da caução garantida pela presente Carta de Fiança Bancária ou por nova carta de fiança, que seja aceita pelo beneficiário.

Atestamos que a presente fiança está devidamente contabilizada no Livro n.º ..... ou outro registro usado deste Banco e, por isso, é boa, firme e valiosa, satisfazendo, além disso, as determinações do Banco Central do Brasil ou das autoridades monetárias no país de origem.

Os signatários desta, estão regularmente autorizados a prestar fianças desta natureza por força de disposto no Artigo ..... dos Estatutos do Banco, publicado no Diário Oficial, em ..... do ano ....., tendo sido (eleitos ou designados) pela Assembléia realizada em .....

A presente fiança vigorará por um prazo máximo de **90** (noventa) dias após a emissão do Termo de Recebimento Definitivo das Obras pela **CONTRATANTE**.

..... de ..... de .....  
Banco .....



**24- ANEXO V**

**CARTA PROPOSTA**

Data:  
**TOMADA DE PREÇOS Nº 002/2015**  
**À COMISSÃO GERAL DE LICITAÇÃO DA PREFEITURA DE GOIÂNIA.**

DESCRIÇÃO	VALOR TOTAL (R\$)
<b>Contratação de empresa especializada em obras e serviços de engenharia para execução da Praça Esportiva Nossa Senhora de Lourdes, entre as Av. Rio Branco e Rui Barbosa – Setor Jaó – Goiânia-Go, para atender a Agência Municipal de Turismo, Eventos e Lazer – Agetul, conforme condições e especificações estabelecidas no Edital e seus anexos.</b>	

Prezados Senhores,

\_\_\_\_\_(nome da empresa)\_\_\_\_, CNPJ/MF n.º \_\_\_\_\_, sediada \_\_\_\_\_(endereço completo)\_\_\_\_, tendo examinado o Edital, vem apresentar a nossa Proposta Comercial para execução na íntegra dos serviços motivo do objeto da presente licitação cabendo esclarecer que:

Estamos cotando os serviços discriminados, **conforme planilha constante em nossa proposta**, cujo valor Global é de R\$\_\_\_\_\_(\_\_\_\_\_).

No preço proposto estão inclusas todas as despesas com materiais e equipamentos, mão de obra, transportes, encargos sociais, ferramentas, seguro, todos os tributos incidentes e demais encargos, enfim, todos os custos diretos e indiretos necessários para execução completa dos serviços discriminados neste edital e seus Anexos.

Declaramos que executaremos os serviços obedecendo fielmente o que estabelece no Anexo I, quantitativos, memorial descritivo e demais orientações constantes do edital;

Declaramos que o prazo de validade da nossa proposta é de 90 (noventa) dias consecutivos, a contar de sua apresentação;

Declaramos que utilizaremos somente materiais e mão-de-obra de 1ª qualidade, e ainda que a variação de quantidades (respeitado as quantidades mínimas estabelecidas na planilha) será de nossa inteira responsabilidade e que haverá a garantia dos serviços prestados.

Declaração que o prazo para execução dos serviços é conforme consta deste edital.

Localidade, aos \_\_\_\_\_ dias de \_\_\_\_\_ de \_\_\_\_\_.

\_\_\_\_\_  
Assinatura do Responsável Legal da Empresa, com poderes devidamente comprovados para tal investidura.



25- ANEXO VI

COMPROVANTE DE RECIBO DO EDITAL

**RECIBO DO EDITAL DA TOMADA DE PREÇOS Nº 002/2015 – SECRETARIA MUNICIPAL DE ADMINISTRAÇÃO PREFEITURA DE GOIÂNIA.**

**OBJETO:** Contratação de empresa especializada em obras e serviços de engenharia para execução da Praça Esportiva Nossa Senhora de Lourdes, entre as Av. Rio Branco e Rui Barbosa – Setor Jaó – Goiânia-GO, para atender a Agência Municipal de Turismo, Eventos e Lazer – Agetul, conforme condições e especificações estabelecidas no Edital e seus anexos.

Razão Social: \_\_\_\_\_  
CNPJ: \_\_\_\_\_  
Endereço: \_\_\_\_\_  
Cidade: \_\_\_\_\_ Estado: \_\_\_\_\_  
Telefone: \_\_\_\_\_  
Fax: \_\_\_\_\_  
E – mail: \_\_\_\_\_  
Pessoa para contato: \_\_\_\_\_  
Data: \_\_\_\_/\_\_\_\_/\_\_\_\_.