



**EDITAL DE LICITAÇÃO**

<b>MODALIDADE:</b>	<b>PREGÃO ELETRÔNICO Nº 005/2018</b> <b>LOTES COM COTA RESERVADA E LOTES COM DESTINAÇÃO EXCLUSIVA PARA PARTICIPAÇÃO DE MICROEMPRESAS E EMPRESAS DE PEQUENO PORTE</b> Regido pela Lei 10.520/2002, Lei Complementar nº. 123/2006 alterada pela Lei Complementar nº 147/2014, Decreto Municipal nº. 2.968/2008 alterado pelo Decreto Municipal nº 2.126/2011, aplicando-se subsidiariamente no que couber a Lei 8.666/1993 e suas alterações e demais legislações pertinentes.
<b>DATA DE ABERTURA</b>	<b>Início de acolhimento de propostas dia 13/03/2018.</b> <b>Propostas recebidas até dia 23/03/2018 às 08:00 horas.</b> <b>Abertura das propostas eletrônicas dia 23/03/2018 às 08:00 horas</b> <b>Início da sessão de disputa de lances dia 23/03/2018 às 09:00 horas.</b>
<b>OBJETO</b>	<b>Contratação de empresa para fornecimento de uniformes (jaleco, calça, boné, camisa, colete) para atender a Companhia de Urbanização de Goiânia - COMURG, conforme condições e especificações estabelecidas no Edital e seus Anexos.</b>
<b>TIPO DA LICITAÇÃO</b>	<b>MENOR PREÇO</b>
<b>LOCAL DA SESSÃO PÚBLICA</b>	Endereço eletrônico: <a href="http://www.licitacoes-e.com.br">www.licitacoes-e.com.br</a>
<b>PROCESSO Nº</b>	<b>69680682/2017</b>
<b>INTERESSADO</b>	<b>Companhia de Urbanização de Goiânia- COMURG</b>
<p>O Edital poderá ser obtido gratuitamente no site da Prefeitura, no endereço <a href="http://www.goiania.go.gov.br">www.goiania.go.gov.br</a> ou na sede da Secretaria Municipal de Administração, no horário de 8 h às 12 h e das 14 h às 18 h, nos dias úteis, a partir da data de sua publicação mediante o recolhimento da taxa de R\$10,00 (dez reais), inerentes aos seus custos reprográficos, conforme dispõe o inciso III, do artigo 5º, da Lei 10.520/2002, que será paga em banco ou agências lotéricas, através do DUAM - Documento Único de Arrecadação Municipal ou ainda, através do provedor <a href="http://www.licitacoes-e.com.br">www.licitacoes-e.com.br</a>.</p> <p>Informações adicionais podem ser obtidas junto, a Secretaria Municipal de Administração, Fone: (62) 3524-6320/6321 - e-mail: <a href="mailto:semad@semad.goiania.go.gov.br">semad@semad.goiania.go.gov.br</a></p>	



**ÍNDICE**

<b>01- Do Objeto</b>	03
<b>02- Da Sessão Pública</b>	03
<b>03- Das Condições Gerais para Participação</b>	03
<b>04- Do Credenciamento</b>	04
<b>05- Da Conexão com o Sistema e do Envio das Propostas</b>	05
<b>06- Da Proposta de Preços</b>	05
<b>07- Da Abertura das Propostas e da Formulação dos Lances</b>	07
<b>08- Do Julgamento das Propostas</b>	07
<b>09- Da Habilitação</b>	09
<b>10- Da Impugnação do Ato Convocatório</b>	13
<b>11- Dos Recursos</b>	14
<b>12- Do Fornecimento/Contrato</b>	15
<b>13- Das Penalidades e das Sanções</b>	16
<b>14- Do Pagamento e do Reajuste</b>	17
<b>15- Dotação Orçamentária</b>	18
<b>16- Da Contratação</b>	18
<b>17- Fraude e Corrupção</b>	20
<b>18- Das Disposições Gerais</b>	20
<b>19- Do Foro</b>	22
<b>20- Anexo I - Termo de Referência (Especificações)</b>	23
<b>21- Anexo II – Minuta Contratual</b>	60
<b>22- Anexo III - Termo de Credenciamento (Modelo)</b>	65
<b>23- Anexo IV A - Declaração de Habilitação (Modelo)</b>	66
<b>24- Anexo IV B - Declaração de Habilitação (Modelo)</b>	67
<b>25- Anexo V - Carta Proposta (Modelo)</b>	68
<b>26- Anexo VI - Carta de Apresentação da Documentação</b>	69
<b>27- Anexo VII – Fiança Bancária</b>	70
<b>28- Anexo VIII - Comprovante de Recibo do Edital</b>	71



**EDITAL DE LICITAÇÃO**

**PREGÃO ELETRÔNICO Nº 005/2018 – PREFEITURA DE GOIÂNIA**

**LOTES COM COTA RESERVADA E LOTES COM DESTINAÇÃO EXCLUSIVA PARA PARTICIPAÇÃO DE MICROEMPRESAS E EMPRESAS DE PEQUENO PORTE, CONFORME DETERMINAÇÃO DO ART. 48, INCISOS I e III, DA LEI COMPLEMENTAR Nº 123/2006.**

O MUNICÍPIO DE GOIÂNIA, por intermédio da **Companhia de Urbanização de Goiânia**, doravante denominada **COMURG**, através do **Gerente de Pregões nomeado pelo Decreto Municipal nº 933/2017 e dos Pregoeiros designados pelo Decreto Municipal nº 1.194/2017**, bem como pelo titular da Pasta designado pelo **Decreto Municipal nº 052/2017**, torna público aos interessados, que estará reunido no dia, hora e local discriminados na capa deste edital, a fim de receber, abrir e examinar propostas e documentações de empresas que pretendam participar do **Pregão Eletrônico nº 005/2018, do tipo MENOR PREÇO**, conforme **processo nº 69680682/2017**, esclarecendo que a presente licitação e consequente contratação serão regidas de conformidade com as regras estipuladas na **Lei Federal nº. 10.520/2002, Lei Complementar nº. 123/2006, Lei Complementar 147/2014, Decreto Municipal nº. 2.968/2008 alterado pelo Decreto Municipal nº 2.126/2011**, aplicando-se, subsidiariamente, no que couber, a **Lei nº 8.666/1993 com suas alterações e demais exigências deste Edital.**

**1 - DO OBJETO**

**1.1 – Contratação de empresa para fornecimento de uniformes (jaleco, calça, boné, camisa, colete) para atender a Companhia de Urbanização de Goiânia - COMURG, conforme condições e especificações estabelecidas no Edital e seus Anexos.**

**2 – DA SESSÃO PÚBLICA**

**2.1 - O provedor do sistema eletrônico para este pregão será o Banco do Brasil S/A, através do site [www.licitacoes-e.com.br](http://www.licitacoes-e.com.br).**

**2.1.1 – Para melhor compreensão dos procedimentos, encontra-se disponível no site do Banco do Brasil S/A sob o link “Introdução às regras do jogo”, cartilha de orientação aos fornecedores.**

**2.2 - Não havendo expediente na data marcada ou ocorrendo qualquer fato superveniente que impeça a abertura do certame na data prevista, a sessão será automaticamente transferida para o primeiro dia útil subsequente, no mesmo horário e local estabelecidos no preâmbulo deste Edital, desde que não haja comunicação do Pregoeiro(a) em contrário, por motivo de força maior ou qualquer outro fator ou fato imprevisível;**

**2.3 - Na impossibilidade da conclusão dos trabalhos da sessão deste Pregão Eletrônico na mesma data de abertura, e em face de decisão do(a) Pregoeiro(a), deverá ser determinada a continuidade das atividades em dia(s) subsequente(s);**

**2.4 - Na realização do presente certame, serão observadas as seguintes datas e horários, tendo como referência o horário de Brasília-DF:**

Início de acolhimento de propostas dia 13/03/2018.
Propostas recebidas até dia 23/03/2018 às 08:00 horas.
Abertura das propostas eletrônicas dia 23/03/2018 às 08:00 horas
Início da sessão de disputa de lances dia 23/03/2018 às 09:00 horas
Tempo normal de disputa de lances: a critério do (a) Pregoeiro (a).

**3 - DAS CONDIÇÕES GERAIS PARA PARTICIPAÇÃO**

**3.1 - Poderão participar do presente Pregão Eletrônico, pessoas jurídicas que satisfaçam as exigências estabelecidas neste Edital e seus anexos e que detenham atividade pertinente e compatível com o objeto deste Pregão.**

**3.1.1 – OS LOTES 04, 06 E 13 SÃO LOTES COM COTA RESERVADA PARA MICROEMPRESAS E EMPRESAS DE PEQUENO PORTE, NOS TERMOS DO ART. 48, INCISO I DA LEI COMPLEMENTAR Nº 123/2006.**



**3.1.2 - OS LOTES 1, 2, 7 AO 11 E 14 AO 16 SÃO LOTES DESTINADOS À PARTICIPAÇÃO EXCLUSIVA DE MICROEMPRESAS E EMPRESAS DE PEQUENO PORTE, CONFORME DETERMINAÇÃO DO ART. 48, INCISO III, DA LEI COMPLEMENTAR N° 123/2006.**

**3.1.3 - Para os lotes de “Cota Reservada” e com “Destinação Exclusiva” - Somente poderão participar as empresas enquadradas como microempresas e empresas de pequeno porte, nos termos do Artigo 3°, da Lei Complementar n° 123/2016 e suas alterações, que satisfaçam as exigências estabelecidas neste Edital e seus anexos e que detenham atividade pertinente e compatível com o objeto deste Pregão.**

**3.2 - A participação na licitação importa total e irrestrita submissão dos proponentes às condições deste Edital.**

**3.3 - Cada licitante apresentar-se-á com apenas 01 (um) representante legal, o qual somente poderá representar uma empresa, devidamente munido de credencial e será o único admitido a intervir em todas as fases do procedimento licitatório, quer por escrito, quer oralmente, respondendo assim, para todos os efeitos, por seu representado.**

**3.4 - Nenhuma pessoa física, ainda que credenciada por procuração legal ou cadastrado no sistema, poderá representar mais de um licitante.**

**3.5 - NÃO PODERÃO CONCORRER, DIRETA OU INDIRETAMENTE, NESTA LICITAÇÃO:**

**3.5.1 - Empresas em estado de falência, concordata ou em processo de recuperação judicial, sob concurso de credores, em dissolução ou em liquidação, exceto quando apresentado juntamente com a Certidão Negativa de Recuperação Judicial atestado emitido pelo juízo em que tramita o procedimento da recuperação judicial, certificando que a empresa está apta econômica e financeiramente a suportar o cumprimento de um futuro contrato com a Administração, levando em consideração o objeto a ser licitado.**

**3.5.2 – Empresas com suspensão temporária de participação em licitação e impedimento de contratar com a Administração, por prazo não superior a 2 (dois) anos, bem como declaradas inidôneas para licitar ou contratar com Administração Pública, enquanto perdurarem os motivos da punição ou até que seja promovida a reabilitação perante a própria autoridade que aplicou a penalidade (Art.87, IV da Lei n°. 8.666/93), e caso participe do processo licitatório estará sujeita à penalidades previstas no art. 97, parágrafo único da Lei 8.666/93 ou impedidas de licitar no âmbito da União, de acordo com o art. 7° da Lei n° 10.520/2002;**

**3.5.3 - Empresas que não atendam às exigências deste Edital;**

**3.5.4 - Quaisquer servidores públicos vinculados ao Município de Goiânia, bem assim a empresa ou instituição que tenha em seu quadro societário, dirigente ou responsável técnico que seja também servidor público vinculado.**

**3.6 – Esta licitação possui lotes de “cota reservada” e lotes com “destinação exclusiva”, expressamente reservados à microempresa e a empresa de pequeno porte.**

**3.7 – O próprio sistema disponibilizara ao licitante a opção de declarar-se como microempresa e empresa de pequeno porte.**

**3.7.1 - A mera declaração como ME ou EEP ou a efetiva utilização dos benefícios concedidos pela LC n.º 123/2006 por licitante que não se enquadra na definição legal reservada a essas categorias, configura fraude ao certame, sujeitando a empresa à aplicação de penalidade de impedimento de licitar e contratar com o Município de Goiânia, pelo prazo de até 5 (cinco) anos, sem prejuízo das multas previstas neste Edital e das demais cominações legais.**

**3.8 – Havendo participação de empresas que não sejam Microempresas – ME ou Empresas de pequeno Porte – EPP para os lotes de “cota reservada”, bem como para os lotes com “destinação exclusiva”, estas serão sumariamente DESCLASSIFICADAS.**

#### **4 – DO CREDENCIAMENTO**

**4.1 - Somente poderão participar deste pregão eletrônico os licitantes devidamente credenciados junto ao provedor do Sistema na página eletrônica [www.licitacoes-e.com.br](http://www.licitacoes-e.com.br), devendo o credenciamento ser realizado no prazo de até 03 (três) dias úteis antes da data da abertura da sessão.**



- 4.2** - O credenciamento dar-se-á pela atribuição de chave de identificação e de senha, pessoal e intransferível, para acesso ao sistema eletrônico.
- 4.2.1** - O licitante deverá dirigir-se ao provedor do sistema e solicitar seu registro, fornecendo todos os documentos que forem por ele solicitados.
- 4.3** - O uso da senha de acesso pelo licitante é de sua responsabilidade exclusiva, incluindo qualquer transação efetuada diretamente ou por seu representante, não cabendo ao provedor do sistema ou ao órgão promotor da licitação responsabilidade por eventuais danos decorrentes de uso indevido de senha, ainda que por terceiros.
- 4.4** - A perda da senha ou a quebra do sigilo deverão ser comunicadas imediatamente ao provedor do sistema, para imediato bloqueio de acesso.
- 4.5** - O credenciamento do licitante junto ao provedor do sistema implica na presunção de sua capacidade técnica para realização das operações inerentes ao pregão eletrônico.
- 4.6** - O licitante que se enquadrar como Microempresa ou Empresa de Pequeno Porte deverá declarar, no momento de inserção de sua proposta, junto ao sistema eletrônico, que cumpre os requisitos previstos na Lei Complementar nº. 123/2006, em especial quanto ao seu art. 3º.

#### **5- DA CONEXÃO COM O SISTEMA E DO ENVIO DAS PROPOSTAS**

- 5.1** - Observado o disposto nos itens 3 e 4 deste edital, a participação neste pregão eletrônico dar-se-á por meio da conexão do licitante ao sistema eletrônico, pela digitação de sua senha privativa e subsequente encaminhamento da proposta de preços, exclusivamente por meio do sistema eletrônico [www.licitacoes-e.com.br](http://www.licitacoes-e.com.br), no período compreendido entre a data de início e de encerramento do acolhimento das propostas, conforme item 2.4 deste edital.
- 5.2** - O licitante será responsável por todas as transações que forem efetuadas em seu nome no sistema eletrônico, assumindo como firmes e verdadeiras suas propostas e lances.
- 5.3** - Como requisito para a participação no pregão eletrônico, o licitante deverá manifestar, sob as penas da lei, em campo próprio do sistema eletrônico, o pleno conhecimento e atendimento às exigências de habilitação previstas neste edital.
- 5.4** - Aos licitantes incumbirão, ainda, acompanhar as operações no sistema eletrônico durante a sessão pública do pregão eletrônico, ficando responsável pelo ônus decorrente da perda de negócios diante da inobservância de quaisquer mensagens emitidas pelo sistema ou de sua desconexão.
- 5.5** - No caso de desconexão com o(a) Pregoeiro(a), no decorrer da etapa competitiva do Pregão, o sistema eletrônico poderá permanecer acessível aos licitantes para a recepção dos lances, retomando o(a) Pregoeiro(a), quando possível, sua atuação no certame, sem prejuízo dos atos realizados.
- 5.6** - Quando a desconexão persistir por tempo superior a 10 (dez) minutos, a sessão do Pregão será suspensa e terá reinício somente após comunicação expressa aos participantes, através de aviso inserto em campo próprio do sistema eletrônico, divulgando data e hora para a reabertura da sessão, obrigando-se os interessados a consultá-la para obtenção das informações prestadas.

#### **6 - DA PROPOSTA DE PREÇOS**

- 6.1** - A **Proposta Eletrônica de Preços** deverá ser oferecida no sistema eletrônico considerando as especificações detalhadas do objeto no Termo de Referência do Edital - ANEXO I.
- 6.1.1** - Até a abertura da sessão, os licitantes poderão retirar ou substituir a proposta anteriormente apresentada.
- 6.1.2** - A **Proposta Eletrônica de Preços** deverá ser enviada exclusivamente por meio eletrônico, contendo o valor expresso em moeda corrente nacional, admitindo-se após a vírgula somente 02 (duas) casas decimais, discriminado em algarismo arábico, considerando inclusos no preço as condições estabelecidas no Anexo I – Termo de Referência deste Edital, os valores dos impostos, taxas, transporte, carga e descarga, encargos sociais e trabalhistas, e outras despesas, se houver, para o fiel atendimento do objeto. Custos omitidos na proposta serão considerados como inclusos na proposta, não sendo aceitos pleitos de acréscimos, a esse ou qualquer outro título, devendo o objeto ser fornecido sem ônus adicionais.



**6.1.2.1** - No campo **VALOR TOTAL DO LOTE**, disponível dentro na opção OFERECER PROPOSTAS, constante do site [www.licitacoes-e.com.br](http://www.licitacoes-e.com.br) deverá ser preenchido com o **VALOR UNITÁRIO DA UNIDADE DE MEDIDA** correspondente ao item constante do lote.

**6.2** - O prazo de validade da proposta de preços não será inferior a **90 (noventa) dias consecutivos, a contar da data de abertura da mesma.**

**6.3** - A Proposta de Preço, em sua forma impressa, conforme Anexo V, deverá ser apresentada somente pela licitante vencedora da fase de lances/negociação, com as seguintes exigências:

**6.3.1** - A Proposta de Preços, deverá ser apresentada preferencialmente em 02 (duas) vias, sem emendas, rasuras ou entrelinhas, impressa ou digitada em papel timbrado do proponente, redigida com clareza em língua portuguesa, salvo quanto a expressões técnicas de uso corrente, devidamente datada e assinada na última folha por diretor, sócio ou representante legal da proponente, podendo as demais serem apenas rubricadas, contendo:

**6.3.1.1** - Nome ou razão social, endereço completo, telefone e endereço eletrônico (e-mail) e nome do funcionário da empresa para contato, para contato, e número do Cadastro Nacional de Pessoa Jurídica - CNPJ, no Ministério da Fazenda;

**6.3.1.2** - Nome e número do Banco, Agência, Localidade e Conta Corrente em que deverá ser efetivado o crédito, caso lhe seja adjudicado o objeto;

**6.3.1.3** - A proposta deverá conter as especificações detalhadas dos produtos a marca e demais elementos pertinentes, com valor expresso em moeda corrente nacional, admitindo-se após a vírgula somente 02 (duas) casas decimais, discriminado em algarismo arábico, inclusos no preço os valores dos impostos, taxas, transporte, carga e descarga, encargos sociais e trabalhistas, e outras despesas, se houver, para o fiel atendimento do objeto. Custos omitidos na proposta serão considerados como inclusos na proposta, não sendo aceitos pleitos de acréscimos, a esse ou qualquer outro título, devendo o objeto ser fornecido sem ônus adicionais. A proposta deverá conter todos os seus elementos constitutivos, para que seja verificada a compatibilidade com as especificações do ANEXO I.

**6.3.1.4** - A proposta de preços deverá ser elaborada de maneira que, ao final dos lances e negociação, não ultrapassem os preços unitários e globais máximos admitidos pela Administração, conforme o valor estimado constante no ANEXO I.

**6.3.1.5** - A proposta deverá conter as informações e declarações conforme **ANEXO V**, deste Edital;

**6.3.1.6** - **DECLARAÇÃO** do prazo de validade da proposta não inferior a 90 (noventa) dias consecutivos, a contar da data de abertura da mesma.

**6.3.1.6.1** - Caso o prazo de que trata o item 6.3.1.5, não esteja expressamente indicado na proposta, o mesmo será considerado como aceito para efeito de julgamento.

**6.3.1.6.2** - Em circunstâncias excepcionais, o órgão licitante poderá solicitar a prorrogação do prazo de validade das propostas, não sendo admitida a introdução de quaisquer modificações nas mesmas.

**6.3.1.7** – **Declaração de apresentação de PEÇA PILOTO dos materiais ofertados**, conforme as especificações exigidas no Anexo I.

**6.3.1.8** - Não será aceito material divergente do estabelecido no Termo de Referência – Anexo I do Edital, sob pena de desclassificação da proposta e, ainda, das sanções cabíveis no **item 13** do Edital.

**6.4** - A omissão de qualquer despesa necessária à perfeita execução do objeto desta **Licitação** será interpretada como não existente ou inclusa nos preços, não podendo o licitante pleitear acréscimo após a apresentação das propostas.





- 6.5** - A apresentação da proposta pela licitante implica na declaração de conhecimento e aceitação de todas as condições da presente licitação.
- 6.6** - A proposta escrita deverá obedecer às especificações e condições mínimas constantes do Termo de Referência - Anexo I, bem como demais informações necessárias ao perfeito entendimento do conteúdo da proposta. Nos casos de omissões de especificações na proposta será interpretado que o objeto ofertado atende as especificações solicitadas no Edital.
- 6.7** - Após a finalização da fase de lances, não caberá desistência da proposta, salvo por motivo justo decorrente de fato superveniente e aceito pelo(a) Pregoeiro (a).
- 6.8** - Os licitantes arcarão integralmente com todos os custos decorrentes da elaboração e apresentação de suas propostas, independente do resultado do procedimento licitatório.
- 6.9** - É de responsabilidade da licitante, o acompanhamento diário da licitação no sistema eletrônico, no que se refere às informações deixadas pelo (a) Pregoeiro (a) nos campos "CHAT MENSAGEM" do lote, "CONSULTAR MENSAGENS" e em "DOCUMENTOS", até a ADJUDICAÇÃO do certame.

### **7 - DA ABERTURA DAS PROPOSTAS E DA FORMULAÇÃO DE LANCES**

- 7.1** - A partir do horário previsto no item 2.4 deste Edital, terá início a sessão de abertura do Pregão Eletrônico, ficando os licitantes no aguardo do término da análise da conformidade das propostas e início da disputa de preços, quando poderão encaminhar lances, exclusivamente por meio do sistema eletrônico, sendo o licitante imediatamente informado do seu recebimento e respectivo horário de registro e valor.
- 7.2** - Os licitantes poderão oferecer lances sucessivos, observados o horário fixado as suas regras de aceitação.
- 7.2.1** - **Os lances deverão ser oferecidos** pelo valor **UNITÁRIO DA UNIDADE DE MEDIDA** correspondente ao item constante do lote.
- 7.3** - Só serão aceitos os lances cujos valores forem inferiores ao último ofertado pelo próprio licitante e registrado no sistema. Não serão aceitos dois ou mais lances de mesmo valor, prevalecendo aquele que for recebido e registrado em primeiro lugar.
- 7.4** - Durante o transcurso da sessão pública os licitantes serão informados, em tempo real, do valor do menor lance registrado, vedada a identificação do detentor do lance.
- 7.5** - A etapa de lances da sessão pública será encerrada mediante aviso de fechamento iminente dos lances, emitido pelo sistema eletrônico aos licitantes, após o que transcorrerá período de até trinta minutos, aleatoriamente determinado também pelo sistema eletrônico, findo o qual será automaticamente encerrada a recepção de lances.
- 7.6** - Caso não sejam apresentados lances, verificar-se-á a aceitabilidade da proposta de menor valor, considerando-se o valor estimado para a contratação.

### **8 - DO JULGAMENTO DAS PROPOSTAS**

- 8.1** - No julgamento das propostas considerar-se-á vencedora aquela que, tendo sido aceita, estiver de acordo com os termos deste Edital e seus Anexos e ofertar **MENOR PREÇO POR LOTE**, para prestação dos serviços nas condições previstas no **Termo de Referência - Anexo I**.
- 8.2** - O sistema eletrônico informará o licitante detentor da proposta ou do lance de menor valor, imediatamente após o encerramento da etapa de lances da sessão pública ou, quando for o caso, após verificação de empate ficto, nos termos do item 8.3 deste Edital, cabendo decisão, pelo (a) Pregoeiro (a), acerca da aceitação do menor lance ofertado e, ainda, negociação visando à redução do valor.
- 8.3** - **Para os LOTES de "COTA PRINCIPAL", conforme Termo de Referência do Edital – Anexo I** - Havendo empate ficto no momento do julgamento das propostas será assegurada às Microempresas e Empresas de Pequeno Porte preferência na contratação, caso a proposta de menor preço para o lote tenha sido apresentada por empresa que não detenha tal condição.



- 8.3.1** - Para efeito da verificação da existência de empate ficto, no caso das microempresas ou das empresas de pequeno porte, serão consideradas as propostas por estas apresentadas iguais ou superiores em até 5% àquela mais bem classificada.
- 8.3.2** - Havendo empate, proceder-se-á da seguinte forma:
- 8.3.2.1** - A microempresa ou empresa de pequeno porte mais bem classificada será convocada para apresentar proposta de preço inferior àquela vencedora do certame no prazo máximo de 05 (cinco) minutos, após o encerramento da fase de lances, sob pena de preclusão.
- 8.3.2.2** - Caso a microempresa ou empresa de pequeno porte, que se apresente neste caso, abdique desse direito ou não venha a ser contratada, serão convocadas, na ordem classificatória, as demais que se enquadrem na mesma hipótese, para o exercício de igual direito.
- 8.3.2.3** - Na situação de empate na forma antes prevista, inexistindo oferta de lances e existindo equivalência nos valores apresentados por mais de uma microempresa ou empresa de pequeno porte, o sistema identificará aquela que primeiro inseriu sua proposta, de modo a possibilitar que esta usufrua da prerrogativa de apresentar oferta inferior à melhor classificada.
- 8.3.2.4** - Caso nenhuma microempresa ou empresa de pequeno porte venha a ser contratada pelo critério de desempate, o objeto licitado será adjudicado em favor da proposta originalmente vencedora do certame.
- 8.4** - Havendo empate, no caso de todos os licitantes desistirem da fase de lances e se negarem a negociar com o Pregoeiro, serão utilizados para fins de desempate os seguintes critérios:
- 8.4.1** - O disposto no § 2º do art. 3º da Lei Federal nº 8.666/93;
- 8.4.2** - Sorteio, em ato público, para o qual todos os licitantes serão convocados.
- 8.5** - **Para os LOTES de “COTA RESERVADA”**- Conforme disposto no inciso III do artigo 48 da Lei Complementar nº 123/2006, fica reservada cota no percentual de 25% (vinte e cinco por cento) do quantitativo previsto na “cota principal”, assegurada a preferência de contratação de microempresas e empresas de pequeno porte, de acordo como o previsto no Anexo I – Termo de Referência deste Edital.
- 8.6** - Para a cota reservada para microempresas e empresas de pequeno porte, a proposta de preços deverá ser apresentada separadamente da cota principal, se for o caso.
- 8.7** - As microempresas e empresas de pequeno porte que participarem desta licitação em relação à cota principal, poderão também concorrer à cota reservada.
- 8.8** - Na hipótese de uma mesma microempresa ou empresa de pequeno porte sagrar-se vencedora quanto à cota principal e à cota reservada, a contratação de ambas as cotas deverá ocorrer pelo preço da cota de menor valor.
- 8.9** - Não havendo vencedor para a cota reservada, esta poderá ser adjudicada ao vencedor da cota principal, ou, diante de sua recusa, aos licitantes remanescentes, desde que pratiquem o preço do primeiro colocado.
- 8.10** - Não poderá haver desistência dos lances ofertados, sujeitando-se o proponente que descumprir sua proposta às penalidades constantes do item **13** deste Edital;
- 8.10.1** - Após a fase de negociação, o(a) Pregoeiro(a) examinará a aceitabilidade da oferta de menor valor, decidindo motivadamente a respeito.
- 8.10.2** - O critério de aceitabilidade do preço ofertado levará em conta ainda o disposto no art. 48 e incisos da Lei nº 8.666/93 (conf. item 8.13 do presente instrumento).
- 8.11** - Se a proposta ou o lance de menor valor não for aceitável, o(a) Pregoeiro(a) examinará a proposta ou o lance subsequente, na ordem de classificação, verificando a sua aceitabilidade. Se for necessário,





**Secretaria Municipal de Administração**

repetirá esse procedimento, sucessivamente, até a apuração de uma proposta ou lance que atenda ao Edital.

**8.11.1** - Ocorrendo a situação a que se refere o subitem 8.11 deste Edital, o(a) Pregoeiro(a) poderá negociar com o licitante para que seja obtido melhor preço.

**8.12** - Sendo aceitável a oferta, será verificado o atendimento das condições habilitatórias da licitante que a tiver formulado, com base na documentação e proposta apresentada.

**8.13** - Serão desclassificadas as propostas que apresentem preços excessivos ao limite estabelecido, após fase de lances e/ou negociações, assim considerados aqueles que não venham a ter demonstrada sua viabilidade através de documentação que comprove que os custos dos insumos são coerentes com os de mercado e que os coeficientes de produtividade são compatíveis com a execução do objeto do contrato, conforme disposto no art. 48, II, da Lei nº 8.666/93.

**8.13.1**- Se houver indícios de inexequibilidade da proposta de preço, ou em caso de necessidade de esclarecimentos complementares, poderá ser efetuada diligência, na forma do §3º do art.43 da Lei nº 8.666/93, para efeito de comprovação de capacidade de cumprimento do objeto, podendo adotar os seguintes procedimentos dentre outros:

**8.13.1.1** - Questionamentos junto à proponente para apresentação de justificativas e comprovações em relação aos custos com indícios de inexequibilidade;

**8.13.1.2** - Verificação de outros contratos que o proponente mantenha com a Administração ou com a iniciativa privada.

**8.14** - Constatado o pleno atendimento dos requisitos de habilitação previstos neste Edital e seus Anexos, será declarada pelo(a) Pregoeiro(a) as vencedoras do certame, sendo-lhes adjudicado o objeto.

**8.15** - A critério do(a) Pregoeiro(a), poderão ser relevados erros ou omissões formais de que não resultem prejuízo para o entendimento das propostas.

**8.16** - O sistema gerará ata circunstanciada, da sessão, na qual estarão registrados todos os atos do procedimento e as ocorrências relevantes, que estará disponível para consulta no endereço eletrônico [www.licitacoes-e.com.br](http://www.licitacoes-e.com.br), bem como [www.goiania.go.gov.br](http://www.goiania.go.gov.br) e/ou afixado no quadro próprio de avisos dos procedimentos licitatórios da SECRETARIA MUNICIPAL DE ADMINISTRAÇÃO, para intimação e conhecimento dos interessados.

**9- DA HABILITAÇÃO**

**9.1** - Efetuados os procedimentos previstos no item 8 do Edital, o licitante detentor da proposta ou do lance de menor valor deverá protocolar a proposta e os documentos para classificação e habilitação do vencedor do certame, em até **03 (três) dias úteis**, para a Secretaria Municipal de Administração, **no endereço descrito no item 18.18 do Edital**, o qual deverá ser apresentado fechado de forma indevassável e rubricado no fecho, contendo os seguintes dizeres:

**PREFEITURA DE GOIÂNIA - SECRETARIA MUNICIPAL DE ADMINISTRAÇÃO**  
**PREGÃO ELETRÔNICO Nº 005/2018**  
**ENVELOPE: PROPOSTA DE PREÇOS e DOCUMENTOS DE HABILITAÇÃO**  
**DATA DE ABERTURA: 20/03/2018**  
**HORÁRIO: 14:00**  
**RAZÃO SOCIAL DO PROPONENTE:**  
**CNPJ N.º .....**

**9.1.1** - Os documentos relativos à proposta e à habilitação deverão ser apresentados em original ou por qualquer processo de cópia, devidamente autenticados por cartório competente, ou por membro da equipe de apoio do Pregão Eletrônico, ou servidor público de outro órgão da administração, ou, ainda, por publicação em órgão de imprensa oficial.

**9.1.1.1** - Para os documentos disponibilizados pela Internet e cuja autenticidade poderá ser verificada via consulta no *site* correspondente, pelo (a) Pregoeiro (a) ou sua equipe de apoio, serão aceitas cópias simples.



**9.2 - O licitante detentor de menor preço deverá apresentar nas condições exigidas neste certame a seguinte documentação:**

**9.2.1 - Cópia da cédula de identidade ou outro documento oficial de identificação com fotografia** do representante legal da empresa licitante (diretor, sócio, superintendente ou procurador estabelecido).

**9.2.2 - Instrumento público de procuração**, emitido por Cartório competente, **ou Instrumento de mandato particular** (modelo apresentado no Anexo III), assinada pelo sócio, proprietário, dirigente ou assemelhado da empresa licitante que comprovem poderes para que a pessoa credenciada possa manifestar-se em seu nome em qualquer fase deste Pregão com firma reconhecida em cartório. Neste ato, será examinado por meio do contrato/estatuto social ou procuração, se o outorgante tem poderes para fazê-lo.

**9.2.3 - Declaração formal da firma licitante**, exigida pelo inciso VII, Art. 4º da Lei federal nº 10.520/02, assinada por diretor, sócio ou representante da empresa licitante com poderes devidamente comprovado para tal investidura, contendo informações e declarações conforme **ANEXO IV – A** deste Edital;

**9.2.3.1 - As Microempresas e Empresas de Pequeno Porte** deverão utilizar para a Declaração citada no item 9.2.3 sua condição de ME ou EPP, conforme **ANEXO IV – B**.

**9.2.4 - CERTIDÃO EXPEDIDA PELA JUNTA COMERCIAL**, comprovando a condição de microempresa ou empresa de pequeno porte, com data de emissão não superior a 90 (noventa) dias consecutivos de antecedência da data prevista para apresentação das propostas, segundo disposição do art. **artigo 3º da Instrução Normativa do Departamento de Registro Empresarial e Integração – DREI nº 36 de 03/03/2017**.

**9.2.4.1 - Demonstração do resultado do exercício – DRE do exercício anterior**, apresentado na forma da Lei, por fotocópia devidamente registrada ou autenticada na Junta Comercial da sede ou domicílio da licitante, ou em outro órgão equivalente, a fim de subsidiar a verificação do **item 9.2.4**, em atendimento às exigências da LC n.º 123/2006 e do Decreto n.º 8.538/2015.

**9.2.4.2 - Também serão aceitas a DRE e outras demonstrações disponibilizadas via Escrituração Contábil Digital – ECD**, desde que comprovada a transmissão desta à Receita Federal do Brasil, por meio da apresentação do Termo de Autenticação (recibo gerado pelo Sistema Público de Escrituração Digital - SPED).

### **9.3 - RELATIVAMENTE À HABILITAÇÃO JURÍDICA:**

**9.3.1 - Registro comercial**, para empresa individual;

**9.3.2 - Ato constitutivo, estatuto ou contrato social contendo todas as alterações realizadas ou o último devidamente consolidado, devendo, em ambos os casos estarem registrados no órgão competente**, para as sociedades empresariais, e, no caso de sociedades por ações, acompanhado dos documentos comprobatórios de eleição de seus administradores e/ou a publicação no Diário Oficial dos referidos documentos;

**9.3.3 - Inscrição do ato constitutivo**, no caso de sociedades civis, acompanhada de prova do registro de ata de eleição da diretoria em exercício (Registro Civil das pessoas Jurídicas) de investidura ou nomeação da diretoria em exercício;

**9.3.4 - Decreto de autorização**, devidamente publicado, em se tratando de empresa ou sociedade estrangeira em funcionamento no País, e ato de registro ou autorização para funcionamento expedido pelo órgão competente, quando a atividade assim o exigir.

### **9.4 - RELATIVAMENTE À REGULARIDADE FISCAL:**

**9.4.1 - Prova de inscrição no Cadastro Nacional de Pessoa Jurídica (CNPJ);**

**9.4.2 - Prova de Regularidade relativa ao FGTS**, por meio de Certificado de Regularidade Fiscal (CRF), expedida pela Caixa Econômica Federal ([www.caixa.gov.br](http://www.caixa.gov.br)) ou do documento denominado "Situação de Regularidade do Empregador", com prazo de validade em vigor na data marcada para abertura dos envelopes e processamento do Pregão;



- 9.4.3** - Prova de Regularidade relativa Créditos Tributários Federais e à Dívida Ativa da União, por meio de Certidão Negativa de Débitos (CND) relativos aos Créditos Tributários Federais e à Dívida Ativa da União; expedida nos sites [www.receita.fazenda.gov.br](http://www.receita.fazenda.gov.br) ou [www.pgfn.fazenda.gov.br](http://www.pgfn.fazenda.gov.br). Conforme Portaria Conjunta PGFN/RFB nº 1.751, de 2 de outubro de 2014.
- 9.4.4** - Prova de Regularidade para com a Fazenda Estadual, por meio de Certidão Negativa de Débito em relação a tributos estaduais (ICMS), expedida pela Secretaria da Fazenda Estadual, do domicílio ou sede da licitante;
- 9.4.5** - Prova de Regularidade para com a Fazenda Municipal, por meio de Certidão Negativa de Débito em relação a tributos Municipais (ISS), expedida pela Prefeitura do domicílio ou sede da licitante;
- 9.4.6** - Prova de inexistência de débitos inadimplidos perante a Justiça do Trabalho, por meio de Certidão Negativa de Débitos Trabalhistas (CNDT), expedida pelo Tribunal Superior do Trabalho ([www.tst.jus.br/certidao](http://www.tst.jus.br/certidao)), conforme Lei nº 12.440/2011 e Resolução Administrativa TST nº 1470/2011.

**9.5 - RELATIVAMENTE À QUALIFICAÇÃO ECONÔMICO-FINANCEIRA:**

- 9.5.1 - Certidão Negativa de Falência, Concordata ou Recuperação Judicial** expedida pelo distribuidor da sede da pessoa jurídica.

**9.5.1.1** – Nos casos de **participação de empresa em recuperação judicial, deverá ser** apresentado juntamente com a Certidão Negativa de Recuperação Judicial exigida no item anterior, atestado emitido pelo juízo em que tramita o procedimento da recuperação judicial certificando que a empresa está apta econômica e financeiramente a suportar o cumprimento de um futuro contrato com a Administração, levando em consideração o objeto a ser licitado.

- 9.5.2 - Balanço Patrimonial e Demonstrações Contábeis** do último exercício social, já exigíveis na forma da lei, que comprove a boa situação financeira da proponente, vedada a sua substituição por balancetes ou balanços provisórios.

**9.5.2.1** - O referido balanço quando escriturado em forma não digital deverá ser devidamente certificado por profissional registrado no Conselho de Contabilidade, mencionando obrigatoriamente, o número do livro diário e folha em que o mesmo se acha transcrito. Se possível, apresentar também termos de abertura e de encerramento dos livros contábeis.

**9.5.2.2** - O referido balanço quando escriturado em livro digital deverá vir acompanhado de "Recibo de entrega de livro digital". Se possível, apresentar também termos de abertura e de encerramento dos livros contábeis.

**9.5.2.3** - Quando S/A, o balanço patrimonial deverá estar devidamente registrado na Junta Comercial ou vir acompanhado de Certidão da Junta Comercial que ateste o arquivamento da ata da Assembléia Geral Ordinária de aprovação do Balanço Patrimonial, conforme prevê o §5º do artigo 134, da Lei n.º 6.404/76, ou ainda, a publicação do mesmo no Diário Oficial.

**9.5.2.4** - A comprovação da boa situação financeira da empresa proponente será efetuada com base no balanço apresentado, **o qual deverá apresentar resultado igual ou superior a 1**, e deverá ser formulada, formalizada e apresentada pela empresa proponente em papel timbrado da empresa, assinada por profissional registrado no Conselho de Contabilidade, aferida mediante índices e fórmulas abaixo especificadas:

- $ILG = (AC+RLP) / (PC+ELP) \geq 1$
- $ILC = (AC) / (PC) \geq 1$
- $ISG = AT / (PC+ELP) \geq 1$

**Onde:**

**ILG** = índice de liquidez geral

**ILC** = índice de liquidez corrente

**ISG** = índice de solvência geral

**AT** = ativo total



**AC** = ativo circulante  
**RLP** = realizável em longo prazo  
**PC** = passivo circulante  
**ELP** = exigível em longo prazo  
**PL** = patrimônio líquido

**9.5.2.4.1** - Caso queiram, as licitantes interessadas poderão apresentar no lugar dos documentos solicitados no item **9.5.2.4**, prova de que possuem, na data da apresentação da proposta, capital social **ou patrimônio líquido, mínimo**, igual ou superior a 10% (dez por cento), do valor total estimado para a contratação.

**9.5.2.4.2** - Nos casos em que as licitantes apresentarem resultado menor que 01 (um), em qualquer dos índices citados no subitem **9.5.2.4**, e não comprovarem o capital social ou patrimônio líquido igual **a 10% (dez por cento), mínimo, igual ou superior**, do valor total estimado para a contratação, **estarão inabilitadas**.

**9.5.2.4.3** - A comprovação do capital social ou patrimônio líquido deverá ser feita através do Contrato Social ou Certidão da Junta Comercial ou Publicação Oficial, ou ainda em Cartório de Registro de Títulos, conforme o caso. Será admitida atualização deste capital social com aplicação de índices oficiais.

**9.5.2.4.4** - As Microempresas (ME) ou Empresas de Pequeno Porte (EPP), ainda que sejam enquadradas no SIMPLES, deverão apresentar os documentos na forma do item **9.5.1**.

**9.5.2.4.5** - Das empresas constituídas no ano em exercício independente de sua forma societária e regime fiscal, será exigida apenas a apresentação do Balanço de Abertura, dispensando-se o exigido nos itens **9.5.2**.

**9.5.3** - Nos termos do artigo 3º do Decreto Federal nº 8.538/2015 e do artigo 4º da Instrução Normativa nº 08/2016 do Tribunal de Contas dos Municípios do Estado de Goiás, não será exigida da microempresa ou da empresa de pequeno porte a apresentação de balanço patrimonial do último exercício social.

## **9.6 - RELATIVAMENTE À QUALIFICAÇÃO TÉCNICA:**

**9.6.1 - Apresentar atestado(s) de capacidade técnica**, emitido por pessoa jurídica de Direito Público ou de Direito Privado, a fim de comprovar capacidade técnica da licitante para desempenho de atividade pertinente e compatível com o objeto da presente licitação;

**9.6.1.1** – O atestado a que se refere o item acima deverá ser apresentado em papel timbrado ou com carimbo CNPJ, devidamente assinado pelo atestador.

**9.6.1.2** - Não será aceita comprovação de aptidão de que trata estes itens através de documento emitido pela própria licitante ou por empresa do mesmo grupo.

**9.6.2** - Apresentar Certificado de Aprovação do Produto – CA, para os equipamentos de proteção individual, emitido pelo Ministério do Trabalho e Emprego, para o **lote 02**.

**9.6.2.1** – Caso o CA acima solicitado tenha sido cancelado, deverá o licitante apresentar a norma revogadora.

**9.6.3** - Carta de Apresentação da documentação da licitante, assinada por diretor, sócio ou representante da empresa licitante com poderes para tal investidura devidamente comprovada, contendo informações e declarações conforme **ANEXO VI** deste edital.

**9.7 - Quando da apresentação da documentação se a licitante for a matriz, todos os documentos deverão ser apresentados em nome e com CNPJ da matriz;**

**9.7.1** - Se a licitante for a filial, todos os documentos deverão ser apresentados em nome e com o CNPJ da filial e, dentre estes, os documentos dos itens 9.4.2, 9.4.3, 9.4.6 e **9.5.1** que em



razão da centralização e certidão conjunta, deverão ser apresentados em nome e com CNPJ da matriz que abrangerá todas as suas filiais;

- 9.7.2** - Se a licitante for a matriz e a fornecedora do objeto a filial, os documentos deverão ser apresentados em nome e com CNPJ da matriz e da filial, simultaneamente, salvo os documentos dos itens 9.4.2, 9.4.3, 9.4.6 e **9.5.1** que em razão da centralização e certidão conjunta deverão ser apresentados em nome e com CNPJ da matriz que abrangerão todas as suas filiais.
- 9.8** - **As certidões apresentadas com a validade expirada acarretarão a inabilitação do proponente salvo o disposto na Lei Complementar n.º 123/2006.** As Certidões que não possuírem prazo de validade, somente serão aceitas com data de emissão não superior a **60 (sessenta) dias** consecutivos de antecedência da data prevista para apresentação das propostas.
- 9.9** - **A licitante que deixar de entregar ou apresentar documentação falsa, exigida para o certame, ficará sujeita a penalidade de impedimento de contratação e de licitar com a União, Estados, Distrito Federal ou Municípios e de descredenciamento no cadastro de fornecedores deste Município pelo prazo de até 05 (cinco) anos, sem prejuízo das multas previstas neste edital, contrato e das demais cominações, segundo disposição do item 13 deste instrumento.**
- 9.10** - Recebida a documentação da empresa que teve sua proposta classificada, o (a) Pregoeiro (a) e Equipe de Apoio fará a análise frente às exigências do edital, podendo inabilitar a empresa que não atender às exigências acima.
- 9.11** - **A licitante devidamente enquadrada como Microempresa (ME) ou Empresa de Pequeno Porte (EPP) em conformidade com a Lei Complementar n.º 123/06 deverá apresentar os documentos relativos à regularidade fiscal, ainda que existam pendências.**
- 9.11.1** - Será concedido à licitante vencedora, enquadrada no caput deste item, após a apresentação da documentação na Secretaria Municipal de Administração ou após a notificação à empresa por parte do Pregoeiro (a) através de meio eletrônico, **o prazo de 05 (cinco) dias úteis**, para a regularização das pendências, prorrogáveis uma única vez, por igual período a critério do Pregoeiro (a) e, desde que solicitado, por escrito, pela licitante.
- 9.11.2** - As Microempresas ou Empresas de Pequeno Porte deverão apresentar toda a documentação exigida para efeito de comprovação de regularidade fiscal, conforme exigido no Edital, mesmo que esta apresente alguma restrição, na forma do Art. 43 da Lei complementar n.º. 123/06.
- 9.11.3** - Havendo alguma restrição na regularidade fiscal, será assegurado **o prazo de 05 (cinco) dias úteis**, para regularização das pendências, prorrogáveis por igual período, a critério do (a) Pregoeiro (a), desde que solicitado por escrito pela licitante.
- 9.11.4** - A não regularização da documentação no prazo previsto no subitem anterior implicará decadência do direito à contratação, sem prejuízo das sanções previstas no Art. 81 da Lei n.º. 8.666/93, sendo facultado à Administração convocar os licitantes remanescentes, na ordem de classificação, para a assinatura do contrato, ou revogar a licitação.
- 9.12** - Não serão aceitos pelo(a) pregoeiro(a) “protocolos de entrega” ou “solicitação de documento” em substituição aos documentos requeridos no presente Edital e seus Anexos.
- 9.13** - **O não atendimento dos itens 6 – Proposta de Preços e 9 – Habilitação poderá ensejar na desclassificação/inabilitação da empresa, salvo** eventuais falhas, omissões ou outras irregularidades no credenciamento, nas propostas e/ou nos documentos de habilitação poderão a critério do(a) Pregoeiro(a) ser sanadas durante o procedimento licitatório, até a decisão sobre a habilitação, inclusive mediante a apresentação de documentos, ou verificação efetuada por meio eletrônico hábil de informações e certificada por servidor autorizado.

## **10- DA IMPUGNAÇÃO DO ATO CONVOCATÓRIO**

- 10.1** - Até 02 (dois) dias úteis anteriores á data da sessão pública fixada para recebimento das propostas, qualquer pessoa física ou jurídica poderá impugnar o ato convocatório do Pregão Eletrônico, protocolizando a peça impugnatória no endereço discriminado no subitem **18.18** deste Edital;
- 10.1.1** - **NÃO SERÁ ADMITIDA IMPUGNAÇÃO** sem o nome completo ou razão social, CPF/CNPJ, endereço, telefones, *e-mail*, assinatura do impugnante e sendo pessoa jurídica deverá estar





acompanhada de documento que comprove a representatividade de quem assina a impugnação.

- 11.1.2** - O impugnante deverá certificar-se do recebimento pela SEMAD, caso o faça por meio eletrônico, isentando a Prefeitura de Goiânia de quaisquer responsabilidades por falha na transmissão de dados via internet.
- 10.2** - Caberá ao(a) Pregoeiro(a) decidir sobre o pedido de impugnação do Edital no prazo de 24 (vinte e quatro) horas;
- 10.3** - Acolhido o pedido de impugnação contra o ato convocatório, será designada nova data para a realização do certame, caso a alteração implique na formulação da proposta.

### **11- DOS RECURSOS**

- 11.1** - Declarado o vencedor, qualquer licitante poderá, motivadamente, manifestar a intenção de recorrer contra decisões do(a) Pregoeiro(a), registrando a síntese das suas razões em campo próprio do sistema eletrônico.
- 11.1.1** - Declarado o vencedor o sistema disponibilizará a opção “acolhimento de recursos” por **um período de 24 (vinte e quatro) horas** para que a licitante faça sua manifestação.
- 11.1.2** - As razões recursais originais deverão ser enviadas, **em até 03 (três) dias úteis** a contar do encerramento do prazo para manifestação da intenção de interpor recurso no sistema do Banco do Brasil, devendo estar acompanhados de documento que comprove a representatividade de quem assina o recurso. O recurso deverá ser dirigido ao(à) Pregoeiro(a) e protocolado na sede da **SECRETARIA MUNICIPAL DE ADMINISTRAÇÃO, no endereço descrito no subitem 18.18.**
- 11.1.2.1 - NÃO SERÃO ADMITIDAS RAZÕES E CONTRARRAZÕES DE RECURSOS, sem nome ou razão social, CNPJ, telefone, endereço eletrônico (e-mail) e assinatura do representante legal.**
- 11.1.3** - O licitante deverá certificar-se do recebimento pela SEMAD, caso o faça por meio eletrônico, isentando a Prefeitura de Goiânia de quaisquer responsabilidades por falha na transmissão de dados via internet.
- 11.1.4** - Os demais licitantes ficam desde logo, intimados para, caso queiram, apresentar contrarrazões em **até 03 (três) dias úteis** que começarão a correr do término do prazo do recorrente, sendo-lhes assegurada vista imediata dos autos;
- 11.1.4.1 – As razões recursais serão disponibilizadas no site da Prefeitura de Goiânia, ao final do prazo para apresentação dos recursos, momento pelo qual será iniciado o prazo para apresentação das contrarrazões, conforme descrito no subitem 11.1.4.**
- 11.1.4.2** - Os licitantes são responsáveis pela contagem dos prazos acima mencionados, bem como pelo acompanhamento das publicações ocorridas no endereço eletrônico [www.goiania.go.gov.br](http://www.goiania.go.gov.br), ficando a Administração Pública isenta de quaisquer responsabilidades por perda de prazo.
- 11.2** - A falta de manifestação imediata e motivada da licitante importará a decadência do direito de recurso e consequentemente haverá a adjudicação do objeto da licitação pelo (a) Pregoeiro (a) ao vencedor;
- 11.3** - O acolhimento de recurso importará a invalidação apenas dos atos insuscetíveis de aproveitamento.
- 11.4** – Recebido, examinado e decidido o recurso, e constatada a regularidade dos atos praticados o(a) Pregoeiro(a), caso mantenha sua decisão, encaminhará o procedimento à autoridade competente para adjudicação e homologação.
- 11.5** - Os autos do processo permanecerão com vista franqueada aos interessados, na **Secretaria Municipal de Administração.**





## 12- DO FORNECIMENTO/CONTRATO

**12.1** - As obrigações decorrentes desta licitação a serem firmadas entre a **Companhia de Urbanização de Goiânia – COMURG** e a proponente vencedora serão formalizadas por meio de Contrato e/ou instrumento equivalente, observando as condições estabelecidas neste Instrumento, legislação vigente e na proposta vencedora.

**12.1.1** – Nos termos do art. 67 da Lei nº 8.666/93 e do art. 3º, inciso XXI da Instrução Normativa nº 010/2015, do Tribunal de Contas dos Municípios do Estado de Goiás, a **Companhia de Urbanização de Goiânia – COMURG**, designará um representante da Prefeitura de Goiânia, constante do quadro de servidores efetivos para acompanhar e fiscalizar a execução do contrato, anotando em registro próprio todas as ocorrências relacionadas, determinando o que for necessário à regularização das falhas ou defeitos observados.

**12.2** - O prazo para a retirada da Nota de Empenho/ Ordem de Fornecimento será de até 05 (cinco) dias úteis, contados da convocação da licitante.

**12.3** - Todo produto entregue, deverá conter, validade e/ou garantia, quando da emissão da Nota Fiscal.

**12.4** - Quando da entrega dos produtos, caso haja dúvidas em relação às especificações e normas, o representante nomeado pela **Companhia de Urbanização de Goiânia - COMURG** poderá solicitar da adjudicatária a apresentação de esclarecimentos pertinentes ao objeto licitado, comprovando que ela atende todas as exigências legais e especificações solicitadas no Edital.

**12.5** - Os produtos deverão ser entregues de acordo com o Anexo I – Termo de Referência e disposições estabelecidas pela **Companhia de Urbanização de Goiânia - COMURG**.

**12.5.1** - O prazo de entrega somente poderá ser prorrogado em caso de força maior, devidamente comprovado pela empresa vencedora, por escrito, até 24 (vinte e quatro) horas antes da data fixada para a entrega.

**12.6** - Correrá por conta da vencedora as despesas de embalagem, seguros, transporte, tributos, encargos trabalhistas e previdenciários, e ainda todas as despesas que diretamente ou indiretamente incidirem no fornecimento dos produtos.

**12.7** - Os produtos deverão ser fornecidos de forma a atender as necessidades da **Companhia de Urbanização de Goiânia - COMURG** e permitir imediata utilização dos mesmos, correndo por conta da empresa vencedora os custos correspondentes.

**12.8** - Os produtos serão recusados pelo representante nomeado pela **Companhia de Urbanização de Goiânia - COMURG** nos seguintes casos:

a) Se entregues em desacordo com as especificações indicadas no Anexo I Termo de Referência.

b) Se apresentarem defeitos, avarias decorrentes de fabricação e outras irregularidades observadas no ato da recepção.

c) Quando se tratar de produtos de origem estrangeira e não estiverem acompanhados das informações de orientação ao usuário escritas em língua portuguesa.

**12.9** - Em qualquer caso de recusa, a empresa vencedora terá o prazo de 05 (cinco) dias úteis para providenciar a substituição correspondente, sob pena de incidir nas sanções administrativas previstas neste Edital e de ressarcir a **Companhia de Urbanização de Goiânia- COMURG** custos decorrentes do atraso, na forma do disposto neste instrumento convocatório.

**12.10** - No caso previsto no item anterior, em sendo recusados os serviços pela segunda vez, a **CONTRATANTE** poderá cancelar a Ordem de Serviço/ Nota de Empenho referente aos serviços recusados, sendo facultada à **Companhia de Urbanização de Goiânia- COMURG**, a convocação da empresa classificada na ordem subsequente para realizar a execução do serviço não aprovado e não recebido definitivamente, desde que rescindido o contrato previamente com a primeira colocada e observadas as condições previstas no item 16.6.

**12.11** - Os produtos fornecidos deverão conter prazo de garantia/ validade, devendo a empresa vencedora reparar, corrigir, remover, reconstituir ou substituir, às suas expensas, no total ou em parte, o objeto do



contrato em que se verificarem vícios, defeitos ou incorreções resultantes da execução ou de produtos empregado, no prazo de 05 (cinco) dias úteis, os que forem considerados inadequados às especificações, ou que tenham sofrido danos ou avarias no transporte ou descarga, que comprometam o seu uso regular e adequado.

**12.12** - No caso de substituição dos produtos, as novas unidades terão os mesmos prazos de garantia/ validade originalmente dados aos substituídos, a contar da data em que ocorrer a substituição.

**12.13** - Em caso de demora na substituição dos produtos que apresentaram qualquer irregularidade, a **Companhia de Urbanização de Goiânia – COMURG** poderá promover a aquisição dos quantitativos necessários para o atendimento de suas necessidades, cobrando da empresa vencedora os custos correspondentes, sem prejuízo das sanções administrativas previstas neste Edital e na legislação vigente.

**12.14** - Em conformidade com os artigos 73 e 76 da Lei n.º 8.666/93, mediante recibo, o objeto deste Edital será recebido:

**I - Provisoriamente**, para efeito de posterior verificação da conformidade do material com a especificação;

**II - Definitivamente**, após a verificação da qualidade e quantidade do material e consequente aceitação.

**12.14.1** - Se, após o recebimento provisório, constatar-se que os produtos foram entregues em desacordo com a proposta, com defeito, fora da especificação ou incompletos, após a notificação por escrito à adjudicatária serão interrompidos os prazos de recebimento e suspenso o pagamento, até que sanada a situação.

**12.14.2** - O recebimento provisório ou definitivo não exime a responsabilidade da adjudicatária *a posteriori*. Deverão ser substituídos os produtos que, eventualmente, não atenderem as especificações do Edital.

### **13- DAS PENALIDADES E DAS SANÇÕES**

**13.1** - O atraso injustificado na entrega dos produtos sujeitará o **LICITANTE VENCEDOR** à advertência e multa de mora de 0,5% (meio por cento) sobre o valor adjudicado.

**13.1.1** - A multa a que se alude o item 13.1 não impede que a Administração rescinda unilateralmente o contrato e aplique as outras sanções previstas na Lei n.º 10.520/02 e Lei n.º 8.666/93.

**13.2** – Pela inexecução total ou parcial do contrato a Administração poderá, garantida a prévia defesa, aplicar ao LICITANTE VENCEDOR as seguintes sanções:

**I** – Advertência;

**II** - Multa de **3% (três por cento)** sobre o valor da parcela não adimplida do contrato;

**III** – Suspensão temporária de participação em licitação e impedimento de contratar com a Administração, por prazo não superior a 02 (dois) anos;

**IV** – Declaração de inidoneidade para licitar ou contratar com a Administração Pública enquanto perdurarem os motivos determinantes da punição ou até que seja promovida a reabilitação perante a própria autoridade que aplicou a penalidade, que será concedida sempre que o contratado ressarcir a Administração pelos prejuízos resultantes e após decorrido o prazo de 02 (dois) anos.

**13.2.1** - As sanções previstas nos incisos I, III e IV poderão ser aplicadas juntamente com a do inciso II, facultada a defesa prévia do interessado, no respectivo processo, no prazo de 05 (cinco) dias úteis.

**13.3** – Em conformidade com o artigo 7º da Lei n.º 10.520/2002 - Ficará impedido de licitar e contratar com a União, Estados, Distrito Federal ou Municípios e será descredenciado no cadastro de fornecedores deste Município pelo prazo de até 05 (cinco) anos, sem prejuízo das multas previstas neste Edital e no contrato e das demais cominações legais o licitante que:



- 13.3.1 - Convocado dentro do prazo de validade da proposta não celebrar o contrato;
  - 13.3.2 - Deixar de entregar documentação exigida para o certame dentro do prazo estabelecido no Edital, considerando, também, como documentação a proposta ajustada e peça piloto;
  - 13.3.3 - Apresentar documentação falsa exigida para o certame;
  - 13.3.4 - Comportar-se de modo inidôneo ou cometer fraude fiscal;
  - 13.3.5 - Ensejar retardamento da execução de seu objeto;
  - 13.3.6 - Não manter a proposta;
  - 13.3.7 - Falhar ou fraudar na execução do contrato.
- 13.4 - Pelo descumprimento das demais obrigações assumidas, a licitante estará sujeita às penalidades previstas na Lei n.º 8.666/1993 e demais legislações aplicáveis à espécie.
- 13.5 - Por infração a quaisquer outras cláusulas contratuais, será aplicada **multa de 3% (três por cento)** sobre o valor da parcela não adimplida do contrato, cumuláveis com as demais sanções, inclusive rescisão contratual, se for o caso.
- 13.6 - Se o valor da multa não for pago, ou depositado, poderá ser descontado dos pagamentos a serem efetuados à CONTRATADA, de forma que, sendo insuficientes os créditos devidos à CONTRATADA para quitação da sanção aplicada, deverá ser procedida a cobrança administrativa ou judicial do valor restante.

#### **14 – DO PAGAMENTO E DO REAJUSTE**

- 14.1 - As faturas, devidamente atestadas pela **Companhia de Urbanização de Goiânia – COMURG** serão pagas, via Ordem de Pagamento, em até 30 (trinta) dias, contados da entrega da nota fiscal, após a quitação de eventuais multas que tenham sido impostas à licitante vencedora.
- 14.1.1 - **Os pagamentos serão realizados por meio de crédito em conta corrente da Caixa Econômica Federal**, Instituição Bancária contratada para centralizar a movimentação financeira do Município.
  - 14.1.2 - **Caso a empresa vencedora não possua conta corrente na Caixa Econômica Federal**, os custos de transferência bancária serão arcados por esta, conforme tabela de serviços bancários.
- 14.2 - Em caso de irregularidade fiscal, a **Companhia de Urbanização de Goiânia – COMURG** notificará a empresa vencedora para que sejam sanadas as pendências no prazo de 05 (cinco) dias, prorrogáveis por igual período. Findo este prazo sem que haja a regularização por parte da empresa vencedora, ou apresentação de defesa aceita pela **Companhia de Urbanização de Goiânia - COMURG**, estes fatos, isoladamente ou em conjunto, caracterizarão descumprimento de cláusula do edital, e estará o contrato e/ou outro documento equivalente passível de rescisão e a adjudicatária sujeitas às sanções administrativas previstas neste Edital.
- 14.3 - Na ocorrência de rejeição da Nota Fiscal, motivada por erro ou incorreções, o prazo estipulado no item 14.1, passará a ser contado a partir da data da sua reapresentação.
- 14.3.1 - A devolução de fatura não aprovada pela **Companhia de Urbanização de Goiânia - COMURG** não servirá de motivo para que a ADJUDICATÁRIA suspenda o fornecimento dos produtos ou deixe de efetuar o pagamento devido a seus empregados;
- 14.4 - A(s) nota(s) fiscal (is) será (ao) conferida(s) e atestada(s) pelo responsável designado para o acompanhamento e recebimento dos produtos.
- 14.5 - O pagamento a ser efetuado à empresa adjudicatária deverá obedecer à ordem cronológica de exigibilidade das obrigações estabelecidas pela **Companhia de Urbanização de Goiânia - COMURG**, de acordo com o disposto no artigo 5º caput da Lei nº 8.666/93 e suas alterações posteriores.
- 14.6 - A **Companhia de Urbanização de Goiânia - COMURG** poderá sustar o pagamento de qualquer fatura apresentada pela ADJUDICATÁRIA, no todo ou em parte, nos seguintes casos:



- 14.6.1** - Descumprimento de obrigação relacionada com os objetos contratados;
- 14.6.2** - Débitos da ADJUDICATÁRIA no que diz respeito ao pagamento de multas impostas ao longo do contrato;
- 14.6.3** - Pendências trabalhistas e de verbas devidas à Seguridade Social em nome da contratada e referente à execução do contrato sob exame;
- 14.7** - Ocorrendo atraso no pagamento a Adjudicatária fará jus a juros de mora de 0,5% ao mês *pro rata die*, da data de vencimento da obrigação até a do efetivo pagamento.
- 14.8** - Os preços praticados serão fixos e irrecorríveis pelo período de 12 (doze) meses, contados a partir da data da proposta, nos termos da Lei 10.192/01.
- 14.9** - **O não pagamento de qualquer fatura pelas razões mencionadas no item 14.6 não surtirá direito ao pleito de reajustamento de preços ou correção monetária.**

### **15 - DOTAÇÃO ORÇAMENTÁRIA**

- 15.1** - As despesas decorrentes da presente licitação correrão à conta da **Dotação Orçamentária de 2018.8100.15.452.0020.2232.33903000 fonte110.**

### **16 – DA CONTRATAÇÃO**

- 16.1** - A contratação decorrente desta licitação será formalizada mediante assinatura de contrato, cuja minuta constitui o **ANEXO II** do presente ato convocatório.
- 16.1.1** – **Em atendimento ao que dispõe o artigo 8º § 4º do Decreto Federal nº 8.538/2015 e no artigo 9º § 4º da Instrução Normativa 008/2016 do Tribunal de Contas dos Municípios do Estado de Goiás, haverá prioridade na aquisição dos produtos constantes nos Lotes destinados às empresas beneficiadas pela Lei Complementar nº 123/2006.**
- 16.2** - **A vigência deste Contrato será de 12(doze) meses, a partir da data de sua assinatura, com eficácia legal após a publicação do seu extrato no Diário Oficial, tendo início e vencimento em dia de expediente, devendo-se excluir o primeiro e incluir o último.**
- 16.3** - O Contrato deverá ser assinado pela licitante adjudicatária, no prazo máximo de 05 (cinco) dias úteis, contados a partir da data da comunicação formal, podendo ser prorrogado em conformidade com o disposto no § 1º, do artigo 64, da Lei federal nº 8.666/93.
- 16.4** - **Se o licitante vencedor, convocado dentro do prazo de validade da sua proposta, não celebrar o contrato, o pregoeiro examinará as ofertas subsequentes e a qualificação das licitantes, na ordem de classificação, e assim sucessivamente, até a apuração de uma que atenda ao edital, sendo o respectivo licitante declarado vencedor.**
- 16.5** - Se, por ocasião da formalização do contrato, as certidões de regularidade de débito da Adjudicatária perante o Sistema de Seguridade Social (INSS), o Fundo de Garantia por Tempo de Serviço (FGTS), estiverem com os prazos de validade vencidos, o órgão licitante verificará a situação por meio eletrônico hábil de informações, certificando nos autos do processo a regularidade e anexando os documentos passíveis de obtenção por tais meios, salvo impossibilidade devidamente justificada.
- 16.5.1** - Se não for possível atualizá-las por meio eletrônico hábil de informações, a Adjudicatária será notificada para, no prazo de 02 (dois) dias úteis, comprovar a sua situação de regularidade em relação ao FGTS e o INSS, mediante a apresentação das certidões respectivas, com prazos de validade em vigência, sob pena de a contratação não se realizar.
- 16.5.2** - A empresa deverá manter durante todo fornecimento do contrato, em compatibilidade com as obrigações assumidas, todas as condições de habilitação e qualificação exigidas na licitação.
- 16.6** - **É facultado à administração convocar os licitantes remanescentes, na ordem de classificação, quando o vencedor da licitação assinar o ajuste, mas não iniciar a execução contratual, desde que rescindido, anteriormente o contrato com o vencedor, para fazê-lo em igual prazo e nas mesmas condições propostas pelo primeiro colocado.**



**16.7 - No ato da assinatura do Contrato a Adjudicatária deverá:**

**16.7.1 -** Comprovar poderes para o signatário assinar contratos, mediante Ata de Eleição da última Diretoria ou Contrato Social, e ainda no caso de procurador, além desses documentos, Procuração registrada em Cartório.

**16.7.2 -** Apresentar Alvará de localização e funcionamento emitido pelo município do domicílio do licitante.

**16.7.3 - Apresentar prestação de garantia da contratação, conforme o item 16.8 e o artigo 56, caput da Lei 8.666/93.**

**16.8 - A CONTRATANTE** exigirá da CONTRATADA prestação de garantia correspondente a 3% (três por cento) do valor do contrato, ficando facultado ao contratado optar por uma das seguintes modalidades:

**16.8.1 -** Caução em dinheiro, ou em títulos da dívida pública;

**16.8.1.1 -** Caução em dinheiro ou em títulos da dívida pública deverá ser depositado na **conta nº 60-1, Agência 2510, CNPJ nº 01.612.092/0001-23 – Caixa Econômica Federal** ou na Secretaria de Finanças. O(s) licitante(s) vencedor(s) deverão se dirigir à Divisão do Tesouro Municipal, Av. do Cerrado n.º 999, 2º Pavimento – Bloco E – Paço Municipal – Park Lozandes – Goiânia – Goiás, fones: (62) 3524-3311/3349, para obterem esclarecimentos sobre o referido recolhimento;

**16.8.1.2 -** Os Títulos da Dívida Pública deverão ser emitidos sob forma escritural, mediante registro em sistema centralizado de liquidação e de custódia autorizado pelo Banco Central do Brasil e avaliados pelos valores econômicos, conforme definido pelo Ministério da Fazenda.

**16.8.2 -** Seguro-garantia; ou,

**16.8.2.1 -** Caso o licitante vencedor preste garantia por meio de Seguro-garantia, deverá juntar o comprovante de pagamento do prêmio.

**16.8.3 -** Fiança Bancária.

**16.8.3.1 -** Caso o licitante vencedor preste garantia por meio de fiança bancária deverá utilizar o modelo constante do **ANEXO VII** deste edital;

**16.8.3.2 -** Em se tratando de fiança bancária, deverá constar do Instrumento a expressa renúncia pelo fiador dos benefícios previstos nos arts. 827 e 835 do Código Civil. A contratada que optar por recolhimento em Seguro-Garantia e Fiança Bancária, deverá apresentá-la à Divisão do Tesouro Municipal, Avenida do Cerrado n.º. 999-Parque Lozandes – Paço Municipal – 2º Pavimento- Bloco “E” - Goiânia - GO, fones: (062) 3524-3311/3349, para obter esclarecimentos sobre o referido recolhimento;

**16.8.3.3 -** A fiança bancária formalizar-se-á através de carta de fiança fornecida por instituição financeira que, por si ou pelos acionistas detentores de seu controle, não participem do capital ou da direção da CONTRATADA.

**16.9 Caso o preço adjudicado seja inferior a R\$ 500.000,00 (quinhentos mil reais), a CONTRATADA será dispensada da apresentação da garantia contratual mencionada no item 16.8.**

**16.10 -** A garantia prestada pelo contratado será liberada ou restituída após a execução do contrato e, quando em dinheiro, atualizada monetariamente;

**16.11 -** A garantia poderá, a critério da Administração, ser utilizada para cobrir eventuais multas e/ou para cobrir o inadimplemento de obrigações contratuais, sem prejuízo da indenização eventualmente cabível. Nesta hipótese, no prazo máximo de 15 (quinze) dias corridos após o recebimento da notificação regularmente expedida, a garantia deverá ser reconstituída;

**16.12 -** A garantia ficará retida no caso de rescisão contratual, até definitiva solução das pendências administrativas ou judiciais;





- 16.13** - Sem prejuízo das sanções previstas na lei e neste Edital, a não prestação da garantia exigida será considerada recusa injustificada em assinar o Contrato, implicando na imediata anulação da N. E (Nota de Empenho) emitida.
- 16.14** - A garantia será restituída, somente, após o integral cumprimento de todas as obrigações contratuais, inclusive recolhimento de multas e satisfação de prejuízos causados à **CONTRATANTE**.
- 16.15** - Quando a rescisão ocorrer com base nos incisos XII a XVII do artigo 78, da Lei 8.666/93, sem que haja culpa da contratada, será devolvida a caução.

### **17- FRAUDE E CORRUPÇÃO**

- 17.1** - Os licitantes deverão observar os mais altos padrões éticos durante o processo licitatório e a execução do objeto, responsabilizando-se pela veracidade das informações e documentações apresentadas no processo, estando sujeitos às sanções previstas na legislação brasileira.

### **18- DAS DISPOSIÇÕES GERAIS**

- 18.1** - Fica assegurado à Autoridade competente o direito de:

**18.1.1** - Adiar a data de abertura da presente Licitação, dando publicidade aos atos mediante publicação na imprensa oficial e jornal de grande circulação no Município, antes da data inicialmente marcada, ou em ocasiões supervenientes ou de caso fortuito;

**18.1.2** - Revogar, por intermédio da autoridade competente, por razões de interesse público derivado de fato superveniente devidamente comprovado, pertinente e suficiente para justificar tal conduta e anulá-la por ilegalidade, de ofício ou por provocação de qualquer pessoa, mediante parecer escrito e devidamente fundamentado, sem que caiba direito de qualquer indenização;

**18.1.3** - Alterar as condições deste Edital, fixando novo prazo, para a abertura das propostas, a contar da publicação das alterações, caso estas impliquem em modificações da proposta ou dos documentos de habilitação, nos termos do § 4º, art. 21 da Lei 8.666/93;

**18.1.4** - Inabilitar o convocado que não assinar o termo de contrato ou não aceitar ou retirar o instrumento equivalente no prazo e condições estabelecidos, por despacho fundamentado, sem direito a indenização ou ressarcimento e sem prejuízo de outras sanções cabíveis, se vier a ter conhecimento de fato ou circunstância anterior ou posterior ao julgamento da licitação que desabone a habilitação jurídica, as qualificações técnica e econômico-financeira e a regularidade fiscal do licitante. Neste caso, o (a) Pregoeiro (a) convocará os licitantes remanescentes, na ordem de classificação, restabelecendo a sessão para negociar diretamente com o Proponente melhor classificado e posterior conferência de sua proposta e documentação, sendo declarado vencedor e a ele será adjudicado o objeto deste Pregão Eletrônico. Ocorrendo isso, será levada em consideração, a data de abertura do certame para fins de análise e julgamento da documentação da empresa.

**18.2** - Os produtos deverão ser fornecidos rigorosamente dentro das especificações estabelecidas neste Edital e seus Anexos, sendo que a inobservância desta condição implicará recusa, com a aplicação das penalidades contratuais.

**18.3** - Considerando o disposto no art. 195, § 3º da Constituição Federal, de 05.10.1988 e no art. 2º da Lei 9.012, de 30.03.1995, obrigar-se-á a licitante, caso declarada vencedora, mediante solicitação por parte da administração, a atualizar a Certidão Negativa de Débitos (CND) e o Certificado de Regularidade do FGTS (CRF) ou do documento denominado "Situação de Regularidade do Empregador", que deverão estar em plena validade no ato da adjudicação e quando da emissão da Nota de Empenho, caso as Certidões apresentadas na fase de habilitação tenham sua validade expirada durante a tramitação do certame licitatório.

**18.4** - A licitante que deixar de entregar documentos ou apresentar documentação falsa exigidos para o certame ficará sujeita a penalidade de impedimento de contratação e de licitar com a União, Estados, Distrito Federal ou Municípios e de descredenciamento no cadastro de fornecedores deste Município, pelo prazo de até 05 (cinco) anos, sem prejuízo das multas previstas neste edital e das demais cominações, segundo disposição do **item 13** deste instrumento.

**18.5** - Constituem partes integrantes deste instrumento convocatório:

### **Anexo I - Termo de Referência (Especificações)**





- Anexo II – Minuta Contratual**
- Anexo III - Termo de Credenciamento (modelo)**
- Anexo IV A e B - Declaração de Habilitação**
- Anexo V - Carta proposta da licitante**
- Anexo VI - Carta de apresentação da documentação**
- Anexo VII – Fiança Bancária**
- Anexo VIII – Comprovante de Recibo Edital**

- 18.6** - O presente Edital e seus Anexos, bem como a proposta do licitante vencedor, farão parte integrante do contrato de garantia e/ou outro documento equivalente, independentemente de transcrição.
- 18.7** - As normas que disciplinam este Pregão serão sempre interpretadas em favor da ampliação da disputa entre as empresas interessadas, sem comprometimento da segurança do futuro contrato.
- 18.8** - Aos casos omissos, aplicarão as demais disposições da Lei nº 10.520/02, da Lei nº 8.666/93 e suas alterações e demais legislações pertinentes.
- 18.9** - A participação neste Pregão Eletrônico implicará aceitação integral e irretroatável das normas do Edital e seus Anexos, bem como na observância dos preceitos legais e regulamentares, ressalvados o direito de impugnação e recurso;
- 18.10** - É facultada ao(a) Pregoeiro(a) ou à Autoridade Superior, em qualquer fase da licitação, a promoção de diligência destinada a esclarecer ou complementar a instrução do processo.
- 18.11** - As proponentes serão responsáveis pela fidelidade e legitimidade das informações e dos documentos apresentados em qualquer fase da licitação.
- 18.12** - A licitante vencedora ficará responsável por quaisquer danos que venha a causar a terceiros ou ao patrimônio do órgão de Licitação, reparando às suas custas os mesmos, sem que lhe caiba nenhuma indenização por parte do Órgão de Licitação.
- 18.13** - O proponente que vier a ser contratado ficará obrigado a aceitar, nas mesmas condições contratuais, os acréscimos ou supressões que se fizerem necessários, até 25% (vinte e cinco por cento) do valor inicial atualizado do contrato.
- 18.14** - Na contagem dos prazos estabelecidos neste Edital e seus Anexos, excluir-se-á o dia do início e incluir-se-á o do vencimento.
- 18.15** - O desatendimento de exigências formais não essenciais não importará no afastamento da licitante, desde que seja possível a aferição da sua qualificação e a exata compreensão da sua proposta, durante a realização da sessão pública de pregão.
- 18.16** - A homologação do resultado dessa licitação não importará em direito à contratação.
- 18.17** - À licitante vencedora é vedado transferir ou subcontratar o objeto adjudicado decorrente deste Edital, ficando obrigada, perante a **Companhia de Urbanização de Goiânia- COMURG** pelo exato cumprimento das obrigações decorrentes desta licitação.
- 18.18** - Qualquer pedido de ESCLARECIMENTO em relação a eventuais dúvidas na interpretação do presente Edital e seus anexos deverá ser encaminhado por escrito, ao(a) Pregoeiro(a), por meio de carta ou telegrama, enviados ao endereço abaixo ou por *e-mail*, até 02 (dois) dias úteis antes da data da abertura do Pregão.

**Prefeitura de Goiânia**  
**Secretaria Municipal de Administração – SEMAD**  
Paço Municipal - Avenida do Cerrado, 999, Bl. B, Térreo, Park Lozandes - Goiânia- GO.  
CEP. 74.884-900  
Fone: (62) 3524-6320  
**Horário: 8h às 12h e das 14h às 18h.**  
E-mail: [semad@semad.goiania.go.gov.br](mailto:semad@semad.goiania.go.gov.br)

- 18.19** - A íntegra dos esclarecimentos elaborados a partir dos questionamentos, será divulgada por *e-mail* aos demais interessados que tenham retirado os Editais e tenham deixado junto a **Secretaria Municipal de Administração – SEMAD** dados para remessa de informações.



**Secretaria Municipal de Administração**

- 18.20** - No caso de ausência da solicitação de esclarecimentos pressupõe-se que os elementos constantes deste ato convocatório são suficientes, claros e precisos, não cabendo, portanto, posteriormente, qualquer reclamação.
- 18.21** - É de responsabilidade da licitante o acompanhamento do Edital pelo site: [www.goiania.go.gov.br](http://www.goiania.go.gov.br) até a data da realização da sessão pública de abertura dos envelopes Proposta de Preços e Documentos de Habilitação.
- 18.22** - Os licitantes interessados que adquirirem o Edital através do site [www.goiania.go.gov.br](http://www.goiania.go.gov.br) e [www.licitacoes-e.com.br](http://www.licitacoes-e.com.br) ou qualquer outra fonte poderão remeter o Comprovante de Recibo do Edital, conforme **ANEXO VIII**, à Secretaria Municipal de Administração – SEMAD, para receber notificações de eventuais retificações ocorridas no Edital bem como de quaisquer informações adicionais. Tais retificações/ informações estarão disponíveis a todos os interessados no endereço acima descrito, sendo que o não envio do Comprovante do Recibo não restringe ou prejudica a publicidade e/ou a legalidade do certame.
- 18.23** - Para conhecimento dos interessados, expediu-se o presente Edital, que será afixado no quadro próprio de avisos da **Secretaria Municipal de Administração – SEMAD** e publicado **no site oficial da Prefeitura de Goiânia ([www.goiania.go.gov.br](http://www.goiania.go.gov.br))**, no Diário Oficial do Município, e conforme o caso em jornal de grande circulação do Estado de Goiás, estando o (a) Pregoeiro (a) e a equipe de apoio à disposição dos interessados **no** horário 8h às 12h e das 14 h as 18 h, nos dias úteis.

**19- DO FORO**

- 19.1** - Para dirimir as questões oriundas do presente Edital e não resolvidas na esfera administrativa, é competente o **Foro da Comarca de Goiânia**, em uma das suas Varas da **Fazenda Pública**, por mais privilegiado que outro seja.

**SECRETARIA MUNICIPAL DE ADMINISTRAÇÃO DA PREFEITURA DE GOIÂNIA**, aos 09 dias do mês de março de 2018.

**RENATO GARCIA PEREIRA**  
Gerente de Pregões

**MARCELA ARAÚJO TEIXEIRA**  
Superintendente

**RODRIGO MELO**  
Secretário



**20- ANEXO I**

**TERMO DE REFERÊNCIA**

<b>LICITAÇÃO / MODALIDADE:</b>	<b>PREGÃO ELETRÔNICO Nº 005/2018</b>
<b>TIPO DA LICITAÇÃO:</b>	<b>MENOR PREÇO POR LOTE</b>

**DADOS DA SOLICITANTE**

<b>PREFEITURA DE GOIÂNIA - GO</b> <b>ÓRGÃO: COMPANHIA DE URBANIZAÇÃO DE GOIÂNIA- COMURG</b> <b>ÓRGÃO LICITANTE: SECRETARIA MUNICIPAL DE ADMINISTRAÇÃO – SEMAD</b> <b>LOCALIZAÇÃO:</b> Paço Municipal - Av. do Cerrado, 999, Bloco. B, Térreo – Park Lozandes - Goiânia – GO CEP:74.884-900 Fone: (62) 3524-6320 E-MAIL <a href="mailto:semad@semad.goiania.go.gov.br">semad@semad.goiania.go.gov.br</a>
---

<b>OBJETO:</b> Contratação de empresa para fornecimento de uniformes (jaleco, calça, boné, camisa, colete) para atender a Companhia de Urbanização de Goiânia - COMURG, conforme condições e especificações estabelecidas no Edital e seus Anexos.
---

**DO FORNECIMENTO:**

<b>OS PRODUTOS DEVERÃO SER FORNECIDOS DE ACORDO COM ESTE TERMO DE REFERÊNCIA E DEMAIS CONDIÇÕES CONSTANTE DO EDITAL E SEUS ANEXOS.</b>
--

**DA ENTREGA:**

<b>OS PRODUTOS DEVERÃO SER ENTREGUES NO SEGUINTE LOCAL E ENDEREÇO: Almoxarifado da COMURG, Av. Nazareno Roriz, n.º 1.122 – Vila Aurora – Goiânia – GO.</b>
--

**DEMONSTRATIVO DE RESULTADOS A SEREM ALCANÇADOS**

<b>EM TERMOS DE ECONOMICIDADE</b>  A economicidade a ser obtida pela Administração, em relação à aquisição dos materiais em questão, poderá ser conseguida pelo recurso da competitividade entre empresas do ramo, mediante regular e adequado processo e procedimento licitatório, cujo fator preponderante certamente será o <b>MENOR PREÇO POR LOTE</b> . Assim, mediante tal critério e/ou parâmetro, necessariamente a Administração obterá a economia em função do custo benefício, não obstante seja ela uma expectativa que dependerá diretamente do preço praticado no mercado em relação ao(s) materiais ofertado(s) pela(s) empresa(s), cuja escolha recairá naquela que cotar o <b>MENOR PREÇO POR LOTE</b> .
---



ESPECIFICAÇÕES MÍNIMAS

OBJETO: Contratação de empresa para fornecimento de uniformes (jaleco, calça, boné, camisa, colete) para atender a Companhia de Urbanização de Goiânia - COMURG, conforme condições e especificações estabelecidas no Edital e seus Anexos.

LOTE 01

ITEM	UNID.	QTDE EXCLUSIVA PARA ME/EPP	ESPECIFICAÇÃO	VALOR UNIT. (R\$)	VALOR TOTAL (R\$)
01	UNID.	500	Boné confeccionado em tecido (67% algodão e 33% poliéster – tecido Polybrim ou similar), cor Cinza - Pantone 432 C, com 05 (cinco) gomos, com regulador plástico, de diâmetro de crânio, montado em gomos, com botão encapado, na junção superior, com dois ilhoses de pressão na parte anterior da aba, com logotipo da PREFEITURA e COMURG impresso na parte frontal na dimensão de 9 x 6cm. <b>Conforme Anexo A.</b>  Indicação: Vigilante <b>Deverá ser indicada a marca.</b>	10,80	5.400,00

LOTE 02

ITEM	UNID.	QTDE EXCLUSIVA PARA ME/EPP	ESPECIFICAÇÃO	VALOR UNIT. (R\$)	VALOR TOTAL (R\$)
01	UNID.	2.320	Boné tipo árabe, (67% algodão e 33% poliéster – tecido polybrim ou similar), com 05 (cinco) gomos, com aba contendo no mínimo 30cm de comprimento, com regulador plástico, de diâmetro de crânio, montado em gomos, com botão encapado, na junção superior, com dois ilhoses de pressão na parte anterior da aba, com logotipo da PREFEITURA e COMURG impresso na parte frontal na dimensão de 9 x 6cm. Apresentar Certificado de Aprovação (C.A). <b>Conforme Anexo A.</b> <b>Cor Azul Royal - Pantone 19.3955 TPX = 2.000 Unidades</b>  Indicação: Encarregados, Divisão de Fiscalização e Orientação. <b>Cor Branca - Pantone 11.0601 TPX = 320 Unidades</b>  Indicação: Coleta Hospitalar <b>Deverá ser indicada a marca.</b>	13,80	32.016,00



LOTE 03

ITEM	UNID.	QTDE COTA PRINCIPAL	ESPECIFICAÇÃO	VALOR UNIT. (R\$)	VALOR TOTAL (R\$)
01	UNID.	1.740	<p><b>CALÇA - (67% algodão e 33% poliéster) – TECIDO POLYBRIM OU SIMILAR (verificar modelo no SESMT):</b> cós postiço, com 4,5cm de largura, com elástico embutido na parte traseira e fechamento através de caseado sem botões, 07 passantes, vista embutida com botões, 02 bolsos frontais chapados, com abertura tipo americano, traseiro, com palas e 02 bolsos chapados nos 05 cantos. Com faixa com 5,0cm de largura composta de tecido combinado amarelo fluorescente com tarja refletiva prata na parte central medindo 2cm, sendo uma na altura da panturrilha (canela). <b>Conforme Anexo A.</b></p> <p><b>Cor - Azul Royal Pantone 19.3955 TPX = 1.500 Unidades</b> P = Nº 40 e Nº 42 - quantidade = 75 Unidades M = Nº 44 e Nº 46 - quantidade = 300 Unidades G = Nº 48 e Nº 50 - quantidade = 600 Unidades GG = Nº 52 e Nº 54 - quantidade = 375 Unidades EXG = Nº 56 e Nº 58 - quantidade = 150 Unidades Indicação: Encarregados, Divisão de Fiscalização e Orientação.</p> <p><b>Cor - Branca - Pantone 11.0601 TPX = 240 Unidades</b> P = Nº 40 e Nº 42 - quantidade = 38 Unidades M = Nº 44 e Nº 46 - quantidade = 37 Unidades G = Nº 48 e Nº 50 - quantidade = 68 Unidades GG = Nº 52 e Nº 54 - quantidade = 75 Unidades EXG = Nº 56 e Nº 58 - quantidade = 22 Unidades Indicação: Coleta Hospitalar.</p> <p><b>Deverá ser indicada a marca.</b></p>	76,90	133.806,00

LOTE 04

ITEM	UNID.	QTDE COTA RESERVADA PARA ME/EPP	ESPECIFICAÇÃO	VALOR UNIT. (R\$)	VALOR TOTAL (R\$)
01	UNID.	580	<p><b>CALÇA - (67% algodão e 33% poliéster) – TECIDO POLYBRIM OU SIMILAR (verificar modelo no SESMT):</b> cós postiço, com 4,5cm de largura, com elástico embutido na parte traseira e fechamento através de caseado sem botões, 07 passantes, vista embutida com botões, 02 bolsos frontais chapados, com abertura tipo americano, traseiro, com palas e 02 bolsos chapados nos 05 cantos. Com faixa com 5,0cm de largura composta de tecido combinado amarelo fluorescente com tarja refletiva prata na parte central medindo 2cm, sendo uma na altura da panturrilha (canela). <b>Conforme Anexo A.</b></p> <p><b>Cor - Azul Royal Pantone 19.3955 TPX = 500 Unidades</b></p>	76,90	44.602,00



			<p>P = Nº 40 e Nº 42 - quantidade = 25 Unidades  M = Nº 44 e Nº 46 - quantidade = 100 Unidades  G = Nº 48 e Nº 50 - quantidade = 200 Unidades  GG = Nº 52 e Nº 54 - quantidade = 125 Unidades  EXG = Nº 56 e Nº 58 - quantidade = 50 Unidades  Indicação: Encarregados, Divisão de Fiscalização e Orientação.</p> <p><b>Cor - Branca - Pantone 11.0601 TPX = 80 Unidades</b>  P = Nº 40 e Nº 42 - quantidade = 12 Unidades  M = Nº 44 e Nº 46 - quantidade = 13 Unidades  G = Nº 48 e Nº 50 - quantidade = 22 Unidades  GG = Nº 52 e Nº 54 - quantidade = 25 Unidades  EXG = Nº 56 e Nº 58 - quantidade = 8 Unidades  Indicação: Coleta Hospitalar.</p> <p><b>Deverá ser indicada a marca.</b></p>		
--	--	--	--	--	--

**LOTE 05**

ITEM	UNID.	QTDE COTA PRINCIPAL	ESPECIFICAÇÃO	VALOR UNIT. (R\$)	VALOR TOTAL (R\$)
01	UNID.	938	<p>Calça (<b>67% algodão e 33% poliéster - tecido Polybrim ou similar</b>), Cós postiço, com 4,5cm de largura, com elástico embutido na parte traseira e fechamento através de zíper e caseado, 07 passantes, vista embutida com botões, 02 bolsos frontais chapados, com abertura tipo americano, traseiro, com palas e 02 bolsos chapados nos 05 cantos, com logotipo PREFEITURA e COMURG no bolso direito.  <b>Conforme Anexo A.</b>  <b>Cor Marrom Escuro - Pantone 19.1116 TPX = 375 Unidades</b></p> <p>TAMANHOS:  P = Nº 40 e Nº 42 - quantidade = 38 Unidades  M = Nº 44 e Nº 46 - quantidade = 98 Unidades  G = Nº 48 e Nº 50 - quantidade = 97 Unidades  GG = Nº 52 e Nº 54 - quantidade = 105 Unidades  EXG = Nº 56 e Nº 58 - quantidade = 37 Unidades  Indicação: Motorista</p> <p><b>Cor Verde Petróleo - Pantone 567 C = 563 Unidades</b>  TAMANHOS:  P = Nº 40 e Nº 42 - quantidade = 75 Unidades  M = Nº 44 e Nº 46 - quantidade = 150 Unidades  G = Nº 48 e Nº 50 - quantidade = 188 Unidades  GG = Nº 52 e Nº 54 - quantidade = 105 Unidades  EXG = Nº 56 e Nº 58 - quantidade = 45 Unidades  Indicação: Serviços Gerais</p> <p><b>Deverá ser indicada a marca.</b></p>	82,00	76.916,00





LOTE 06

ITEM	UNID.	QTDE COTA RESERVADA PARA ME/EPP	ESPECIFICAÇÃO	VALOR UNIT. (R\$)	VALOR TOTAL (R\$)
01	UNID.	312	<p>Calça (67% algodão e 33% poliéster - tecido <b>Polybrim ou similar</b>), Cós postiço, com 4,5cm de largura, com elástico embutido na parte traseira e fechamento através de zíper e caseado, 07 passantes, vista embutida com botões, 02 bolsos frontais chapados, com abertura tipo americano, traseiro, com palas e 02 bolsos chapados nos 05 cantos, com logotipo PREFEITURA e COMURG no bolso direito. <b>Conforme Anexo A.</b></p> <p><b>Cor Marrom Escuro - Pantone 19.1116 TPX = 125 Unidades</b> TAMANHOS: P = N° 40 e N° 42 - quantidade = 12 Unidades M = N° 44 e N° 46 - quantidade = 32 Unidades G = N° 48 e N° 50 - quantidade = 33 Unidades GG = N° 52 e N° 54 - quantidade = 35 Unidades EXG = N° 56 e N° 58 - quantidade = 13 Unidades Indicação: Motorista</p> <p><b>Cor Verde Petróleo - Pantone 567 C = 187 Unidades</b> TAMANHOS: P = N° 40 e N° 42 - quantidade = 25 Unidades M = N° 44 e N° 46 - quantidade = 50 Unidades G = N° 48 e N° 50 - quantidade = 62 Unidades GG = N° 52 e N° 54 - quantidade = 35 Unidades EXG = N° 56 e N° 58 - quantidade = 15 Unidades Indicação: Serviços Gerais.</p> <p><b>Deverá ser indicada a marca.</b></p>	82,00	25.584,00

LOTE 07

ITEM	UNID.	QTDE EXCLUSIVA PARA ME/EPP	ESPECIFICAÇÃO	VALOR UNIT. (R\$)	VALOR TOTAL (R\$)
01	UNID.	500	<p>Calça para vigilante tipo militar (67% algodão e 33% poliéster – tecido <b>Polybrim ou similar</b>), cor Cinza - Pantone 432 C, cós postiço, com 4,5cm de largura, fechamento através de botão e caseado, 07 passantes para cinto, vista embutida com botões, 02 bolsos frontais chapados, com abertura tipo americano, traseiro, com palas e 02 bolsos chapados nos 05 cantos e 02 bolsos na altura do joelho no lado direito com logotipo da PREFEITURA e COMURG. <b>Conforme Anexo A.</b></p> <p><b>TAMANHOS:</b> P = N° 40 e N° 42 - quantidade = 50 Unidades M = N° 44 e N° 46 - quantidade = 120 Unidades G = N° 48 e N° 50 - quantidade = 160 Unidades GG = N° 52 e N° 54 - quantidade = 110 Unidades EXG = N° 56 e N° 58 - quantidade = 60 Unidades Indicação: Vigilante</p> <p><b>Deverá ser indicada a marca.</b></p>	82,00	41.000,00



LOTE 08

ITEM	UNID.	QTDE EXCLUSIVA PARA ME/EPP	ESPECIFICAÇÃO	VALOR UNIT. (R\$)	VALOR TOTAL (R\$)
01	UNID.	320	<p>Camisa (67% algodão e 33% poliéster – tecido polybrim ou similar), cor Branca - Pantone 11.0601 TPX, gola tipo pólo, frente aberta com três botões, com fechamento através de botões e caseado no sentido vertical, manga longa, com elástico nos punhos, 1 (um) bolso chapado com logotipo da PREFEITURA e COMURG, com 5 (cinco) cantos, na frente esquerda, costas em tecido único. Com faixa com 5,0cm de largura composta de tecido combinado amarelo fluorescente com tarja refletiva prata na parte central medindo 2cm um na manga e uma no tórax. Pala para cobrir os botões. <b>Conforme Anexo A.</b></p> <p><b>TAMANHOS:</b> P = N° 40 e N° 42 - quantidade = 50 Unidades M = N° 44 e N° 46 - quantidade = 50 Unidades G = N° 48 e N° 50 - quantidade = 90 Unidades GG = N° 52 e N° 54 - quantidade = 100 Unidades EXG = N° 56 e N° 58 - quantidade = 30 Unidades Indicação: Coleta Hospitalar</p> <p><b>Deverá ser indicada a marca.</b></p>	36,00	11.520,00

LOTE 09

ITEM	UNID.	QTDE EXCLUSIVA PARA ME/EPP	ESPECIFICAÇÃO	VALOR UNIT. (R\$)	VALOR TOTAL (R\$)
01	UNID.	500	<p>Camisa tipo militar (67% algodão e 33% poliéster – tecido Polybrim ou similar), cor Cinza - Pantone 432 C, gola tipo pespontada, frente aberta, com fechamento através de botões e caseado no sentido vertical, com manga curta, com bainhas fixas, 2 (dois) bolsos chapados, com 5 (cinco) cantos, na frente esquerda e direita, costas em tecido único, com logotipo da PREFEITURA e COMURG na manga esquerda e o brasão de GOIÂNIA na manga direita. <b>Conforme Anexo A.</b></p> <p><b>TAMANHOS:</b> P = N° 40 e N° 42 - quantidade = 50 Unidades M = N° 44 e N° 46 - quantidade = 120 Unidades G = N° 48 e N° 50 - quantidade = 160 Unidades GG = N° 52 e N° 54 - quantidade = 110 Unidades EXG = N° 56 e N° 58 - quantidade = 60 Unidades Indicação: Vigilante.</p> <p><b>Deverá ser indicada a marca.</b></p>	74,00	37.000,00



LOTE 10

ITEM	UNID.	QTDE EXCLUSIVA PARA ME/EPP	ESPECIFICAÇÃO	VALOR UNIT. (R\$)	VALOR TOTAL (R\$)
01	UNID.	500	<p>Camisa na cor bege (<b>Pantone 14.1118 TPX</b>) em tergal, manga curta, gola tipo camisa pespontada, frente aberta, com fechamento através de botões e caseado no sentido vertical, com manga curta, com bainhas fixas, 1 (um) bolso chapado, com 5 (cinco) cantos, na frente esquerdo, com logotipo da PREFEITURA e COMURG, costas em tecido único. <b>Conforme Anexo A.</b></p> <p><b>TAMANHOS:</b> P = Nº 40 e Nº 42 - quantidade = 50 Unidades M = Nº 44 e Nº 46 - quantidade = 130 Unidades G = Nº 48 e Nº 50 - quantidade = 130 Unidades GG = Nº 52 e Nº 54 - quantidade = 140 Unidades EXG = Nº 56 e Nº 58 - quantidade = 50 Unidades Indicação: Motorista.</p> <p><b>Deverá ser indicada a marca.</b></p>	58,00	29.000,00

LOTE 11

ITEM	UNID.	QTDE EXCLUSIVA PARA ME/EPP	ESPECIFICAÇÃO	VALOR UNIT. (R\$)	VALOR TOTAL (R\$)
01	UNID.	80	<p>Colete (<b>67% algodão e 33% poliéster – tecido Polybrim ou similar</b>), cor Verde Petróleo - <b>Pantone 567 C</b>, sem manga, com elástico nas costas, <b>com logotipo da PREFEITURA e COMURG</b> no bolso esquerdo e costas, com os dizeres nas costas: “SEGURANÇA DO TRABALHO”. Com <i>faixa única com 5,0 cm</i> de largura composta de tecido combinado amarelo fluorescente com tarja refletiva prata na parte central das costas medindo 2 cm. Pala para cobrir os botões. A escrita “SEGURANÇA DO TRABALHO”, deverá ser na fonte ARIAL em letras maiúsculas com medidas de 30 cm x 4 cm <b>Conforme Anexo A.</b></p> <p><b>TAMANHOS:</b> M = 20 unidades G = 40 unidades GG = 20 unidades Indicação: Segurança do Trabalho.</p> <p><b>Deverá ser indicada a marca.</b></p>	52,00	4.160,00



LOTE 12

ITEM	UNID.	QTDE COTA PRINCIPAL	ESPECIFICAÇÃO	VALOR UNIT. (R\$)	VALOR TOTAL (R\$)
01	UNID.	1.500	<p>Jaleco (67% algodão e 33% poliéster – tecido polybrim ou similar), cor Azul Royal - Pantone 19.3955 TPX, gola tipo camisa pespontada, com fechamento através de botões e caseado no sentido vertical, manga longa, com bainhas fixas, 1 (um) bolso chapado, com 5 (cinco) cantos, na frente esquerda com logotipo da PREFEITURA E COMURG, costas em tecido único. Com faixa com 5,0cm de largura composta de tecido combinado amarelo fluorescente com tarja refletiva prata na parte central medindo 2cm um na manga e uma no tórax. Pala para cobrir os botões. <b>Conforme Anexo A.</b></p> <p><b>TAMANHOS:</b> P = Nº 40 e Nº 42 - quantidade = 75 Unidades M = Nº 44 e Nº 46 - quantidade = 300 Unidades G = Nº 48 e Nº 50 - quantidade = 600 Unidades GG = Nº 52 e Nº 54 - quantidade = 375 Unidades EXG = Nº 56 e Nº 58 - quantidade = 150 Unidades Indicação: Encarregados, Divisão de Fiscalização e Orientação.</p> <p><b>Deverá ser indicada a marca.</b></p>	86,00	129.000,00

LOTE 13

ITEM	UNID.	QTDE COTA RESERVADA PARA ME/EPP	ESPECIFICAÇÃO	VALOR UNIT. (R\$)	VALOR TOTAL (R\$)
01	UNID.	500	<p>Jaleco (67% algodão e 33% poliéster – tecido polybrim ou similar), cor Azul Royal - Pantone 19.3955 TPX, gola tipo camisa pespontada, com fechamento através de botões e caseado no sentido vertical, manga longa, com bainhas fixas, 1 (um) bolso chapado, com 5 (cinco) cantos, na frente esquerda com logotipo da PREFEITURA E COMURG, costas em tecido único. Com faixa com 5,0cm de largura composta de tecido combinado amarelo fluorescente com tarja refletiva prata na parte central medindo 2cm um na manga e uma no tórax. Pala para cobrir os botões. <b>Conforme Anexo A.</b></p> <p><b>TAMANHOS:</b> P = Nº 40 e Nº 42 - quantidade = 25 Unidades M = Nº 44 e Nº 46 - quantidade = 100 Unidades G = Nº 48 e Nº 50 - quantidade = 200 Unidades GG = Nº 52 e Nº 54 - quantidade = 125 Unidades EXG = Nº 56 e Nº 58 - quantidade = 50 Unidades Indicação: Encarregados, Divisão de Fiscalização e Orientação.</p> <p><b>Deverá ser indicada a marca.</b></p>	86,00	43.000,00



LOTE 14

ITEM	UNID.	QTDE EXCLUSIVA PARA ME/EPP	ESPECIFICAÇÃO	VALOR UNIT. (R\$)	VALOR TOTAL (R\$)
01	UNID.	100	<p>Jaleco (67% algodão e 33% poliéster – tecido <b>Polybrim ou similar</b>), cor <b>Branco - Pantone 11.0601 TPX</b>, gola tipo camisa, comprimento na altura do joelho, com fechamento através de botões e caseado no sentido vertical, manga longa, com bainhas fixas, (03) três bolsos chapados com logotipo <b>COMURG</b> e <b>PREFEITURA</b> no bolso superior; com 5 (cinco) cantos, na frente esquerda, costas em tecido único. <b>Conforme Anexo A.</b></p> <p><b>TAMANHOS:</b> P = Nº 40 E Nº 42 - quantidade = 04 Unidades; M = Nº 44 E Nº 46 - quantidade = 46 Unidades; G = Nº 48 E Nº 50 - quantidade = 38 Unidades; GG = Nº 52 E Nº 54 - quantidade = 08 Unidades; EXG = Nº 56 E Nº 58 - quantidade = 04 Unidades; Indicação: Médicos, Enfermeiros e Atendentes de Ambulância.</p> <p><b>Deverá ser indicada a marca.</b></p>	86,00	8.600,00

LOTE 15

ITEM	UNID.	QTDE EXCLUSIVA PARA ME/EPP	ESPECIFICAÇÃO	VALOR UNIT. (R\$)	VALOR TOTAL (R\$)
01	UNID.	750	<p>Jaleco (67% algodão e 33% poliéster – tecido <b>Polybrim ou similar</b>), cor <b>Verde Petróleo - Pantone 567 C</b>, gola tipo camisa pespontada, com fechamento através de botões e caseado no sentido vertical, manga curta, com bainhas fixas, 1 (um) bolso chapado, com 5 (cinco) cantos, na frente esquerda com logotipo da <b>PREFEITURA E COMURG</b>, costas em tecido único. Pala para cobrir os botões. <b>Conforme Anexo A.</b></p> <p><b>TAMANHOS:</b> P = Nº 40 e Nº 42 - quantidade = 100 Unidades M = Nº 44 e Nº 46 - quantidade = 200 Unidades G = Nº 48 e Nº 50 - quantidade = 250 Unidades GG = Nº 52 e Nº 54 - quantidade = 140 Unidades EXG = Nº 56 e Nº 58 - quantidade = 60 Unidades</p> <p><b>Deverá ser indicada a marca.</b></p>	86,00	64.500,00



LOTE 16

ITEM	UNID.	QTDE EXCLUSIVA PARA ME/EPP	ESPECIFICAÇÃO	VALOR UNIT. (R\$)	VALOR TOTAL (R\$)
01	UNID.	200	<p>Jaleco (67% algodão e 33% poliéster - tecido Polybrim ou similar), cor Branco - Pantone 11.0601 TPX, manga curta, gola tipo camisa, comprimento na altura da cintura, frente aberta com fechamento através de botões e caseados no sentido vertical e vista de botões embutida, costas em tecido único com cinto de ajuste de dois botões nas costas e abertura no final da união dos traseiros, com três bolsos chapados (um superior e dois inferiores) fixo nas laterais e finalizando na barra, sendo o superior com logotipo da COMURG e PREFEITURA DE GOIÂNIA. <b>Conforme Anexo A.</b></p> <p><b>TAMANHOS:</b> P = N° 40 E N° 42 - QUANTIDADE = 40 UNIDADES; M = N° 44 E N° 46 - QUANTIDADE = 100 UNIDADES; G = N° 48 E N° 50 - QUANTIDADE = 46 UNIDADES; GG = N° 52 E N° 54 - QUANTIDADE = 10 UNIDADES; EXG = N° 56 E N° 58 - QUANTIDADE = 04 UNIDADES; Indicação: Atendentes do Centro Médico e Assistencial.</p> <p><b>Deverá ser indicada a marca.</b></p>	86,00	17.200,00

VALOR TOTAL ESTIMADO DOS LOTES..... R\$ 703.304,00

**1. OBSERVAÇÕES GERAIS:**

1.1 Obrigatoriamente os materiais deverão ser novos e de boa qualidade;

1.2 Deverão ser fornecidos os produtos definidos conforme o edital, respeitadas as características indicadas, bem como a marca proposta pelo licitante vencedor.

1.3 A empresa ganhadora deverá apresentar carta de homologação do fabricante da faixa refletiva emitida por órgão certificador, conforme determina Norma Brasileira ABNT NBR 15292.

**2. PRAZO DE ENTREGA / EXECUÇÃO DO SERVIÇO:**

2.1 Os uniformes serão entregues de forma PARCELADA, de acordo com a solicitação da CONTRATANTE, em até 45 (quarenta e cinco) dias corridos a contar do recebimento da autorização emitida pela Coordenadoria de Compras.

**3. LOCAL PARA ENTREGA:**

3.1 Os uniformes deverão ser entregues no seguinte local e endereço: no Almoxarifado da empresa localizado à Av. Nazareno Roriz, nº 1.122 – Vila Aurora – Goiânia – Goiás.

3.2 Quando da entrega dos materiais por parte da empresa contratada for detectado que o mesmo não apresenta características e especificações conforme exigidos no edital e/ou não apresente 1ª qualidade, a empresa contratada deverá substituir por outro que atenda sem ônus adicionais para a Administração Pública.





**4. DA GARANTIA:**

**4.1** A empresa vencedora deverá fornecer garantia de qualidade dos produtos adquiridos por um prazo de 30 (trinta) dias à partir do recebimento do material pela CONTRATANTE, contra quaisquer defeitos de fabricação dos itens ofertados.

**4.2** A garantia será válida contra defeitos de fabricação e assegurará de maneira não onerosa à Administração a troca em casos de lotes defeituosos ou quaisquer outras medidas necessárias caso apresentem algum tipo de anomalia no seu uso.

**4.3** O prazo para substituição dos objetos que apresentarem defeitos de fabricação, será de até 30 (trinta) dias, após a comunicação por parte da contratante.

**4.4** No caso de materiais que apresentarem defeitos e forem substituídos, a garantia será contada a partir da data de entrega dos novos OBJETOS.

**5. DA APRESENTAÇÃO DA PEÇA PILOTO:**

**5.1** As peças serão objetos de avaliações: das especificações técnicas, qualidade da confecção, bem como, precisão do corte, acabamento das costuras, fixação dos botões e acabamento em geral.

**5.2** Antes do início de entrega dos produtos, deverá a empresa contratada apresentar **01 (uma) peça piloto** de todos os itens constantes de cada lote, para **aprovação da COMURG**, sob pena de não aceitação do montante total dos produtos. A empresa contratada deverá apresentá-la em prazo não superior a 05 (cinco) dias úteis a contar da data do recebimento

**5.3** As peças piloto deverão ser apresentadas no SESMT da COMURG, endereço: Avenida Nazareno Roriz, n°.1122, Vila Aurora. Goiânia – Goiás. Fone: 3524-8565 das 08h00 às 12h00 e das 14h00 às 18h00, devidamente embaladas, identificadas com o número do Pregão, número do lote, o CNPJ e o nome ou razão social da empresa contratada.

**5.4** A empresa contratada que não apresentar a peça piloto dentro do prazo estipulado ou apresentá-la em desacordo com as especificações deste Termo de Referência poderá ter seu produto recusado, cabendo ao fornecedor efetuar nova entrega a qual atenda às especificações, sob pena de incorrer nas penalidades previstas.

**5.5** As peças piloto aprovadas permanecerão em poder da COMURG para confrontação quando da entrega total dos objetos. As reprovadas deverão ser retiradas em até 10(dez) dias úteis, contados da comunicação da reprovação por parte da COMURG. A Administração não se responsabilizará pela guarda das mesmas após o prazo estabelecido. Em nenhuma hipótese as peças piloto apresentadas serão tidas como início de entrega dos produtos ofertados, ou como parte da quantidade a ser entregue.

**5.6** A logomarca a ser utilizada nos uniformes deve atender ao disposto na *Lei n° 9.242 de 12 de março de 2013* da Câmara Municipal de Goiânia e conforme *Manual de Aplicação da Marca* da Prefeitura de Goiânia ambos disponíveis no PAÇO MUNICIPAL.

**6. DOS MODELOS:**

**6.1** Os modelos estão à disposição dos interessados para visualização no serviço Especializado em Engenharia de Segurança e Medicina do Trabalho – SESMT com o servidor Vinícius Ferreira Alves Borba, no seguinte endereço: Avenida Nazareno Roriz, n° 1.122, Vila Aurora, Goiânia/GO. Fone: 62 – 3524-8565.

**7. DOS EPI:**

**7.1** Todo EPI deve apresentar, em caracteres indelévels e bem visíveis, o nome comercial da empresa fabricante, o lote de fabricação e o número de C.A (Certificado de Aprovação) ou no caso de EPI importado, o nome do importador, o lote de fabricação e o número de C.A, conforme disposto no item 6.9.3 da Norma Regulamentadora – NR 06, observando-se o seu subitem.



**ANEXO A – ESPECIFICAÇÕES**

**LOTE 01: BONÉ CINZA (COR PANTONE 432 C) (verificar modelo no SESMT)**

**DETALHES DO MODELO**

Boné confeccionado em tecido (**67% algodão e 33% poliéster – tecido Polybrim ou similar**), cor **Cinza - Pantone 432 C**, com 05 (cinco) gomos, com regulador plástico, de diâmetro de crânio, montado em gomos, com botão encapado, na junção superior, com dois ilhoses de pressão na parte anterior da aba, com logotipo da PREFEITURA e COMURG impresso na parte frontal na dimensão de 9 x 6cm.

**LOTE 02: BONÉ TIPO ÁRABE - (APRESENTAR CERTIFICADO DE APROVAÇÃO - C.A):**

- a) **AZUL ROYAL (COR PANTONE 19.3955 TPX)**
- b) **BRANCO (COR PANTONE 11.0601 TPX)**

**DESTALHES DO MODELO**

Boné tipo árabe, (**67% algodão e 33% poliéster – tecido polybrim ou similar**), com 05 (cinco) gomos, com aba contendo no mínimo 30cm de comprimento, com regulador plástico, de diâmetro de crânio, montado em gomos, com botão encapado, na junção superior, com dois ilhoses de pressão na parte anterior da aba, com logotipo da PREFEITURA e COMURG impresso na parte frontal na dimensão de 9 x 6cm. Apresentar Certificado de Aprovação (C.A).

**LOTE 03 E 04: Calça (67% algodão e 33% poliéster) – TECIDO POLYBRIM OU SIMILAR (verificar modelo no SESMT)**

- a) **AZUL ROYAL (COR PANTONE 19.3955 TPX)**
- b) **BRANCA (COR PANTONE 11.0601 TPX)**

**DETALHES DO MODELO**

Cós postiço, com 4,5cm de largura, com elástico embutido na parte traseira e fechamento através de caseado sem botões, 07 passantes, vista embutida com botões, 02 bolsos frontais chapados, com abertura tipo americano, traseiro, com palas e 02 bolsos chapados nos 05 cantos. Com faixa com 5,0cm de largura composta de tecido combinado amarelo fluorescente com tarja refletiva prata na parte central medindo 2cm, sendo uma na altura da panturrilha (canela).

**COSTURAS:**

- Fixação dos cós dianteiro em máquina de pregar cós e em máquina de pregar elástico no traseiro;
- Fechamento das palas, em fechadeira, com 02 agulhas paralelas, ou interlok, com bitola mínima, de 10 mm, rebatido com ponto corrente e 02 agulhas paralelas;
- Fechamento das entre pernas, em interlok, com bitola mínima, de 10mm;
- Máquina reta, de 02 agulhas paralelas, para o presponto da vista e gancho dianteiro, fixação dos bolsos e banhinha dos bolsos dianteiros;
- Travetes nas extremidades dos bolsos, final da vista, fixação dos passantes, no final da costura lateral, no cós e na junção dos ganchos, por sobre as costuras de segurança do interlock;
- Overlok, nas partes desfiadas do tecido;
- Pontos por centímetro: 3,0 à 3,5, em todas as costuras em overlok.

**AVIAMENTOS:**

- Linha título 80, na cor do tecido, para as costuras de fechamento, fixação caseado e pregar botões, linha 120 e filamento, para overlok, composição pes./alg. 100% poliéster;
- Elástico, de 40 mm de largura;
- Botão perolizado, com 04 furos, de 14 mm de diâmetro, na cor do tecido.

**ETIQUETA:**

- De garantia total/ confecção, identificação do tecido e de tamanho da prenda.

**EMBALAGEM:**

- As peças devem ser acondicionadas em sacos plásticos, individuais, (com numeração visível);
- Embalagem coletiva, em caixas de papelão, com as devidas identificações.



TABELA DE MEDIDAS PARA PEÇAS PRONTAS (PARA CALÇAS)											
Itens	Numeração	40	42	44	46	48	50	52	54	56	58
		P			M			G		GG	
Cintura estica	De -1 à +1	40	42	44	46	48	50	52	54	56	58
Quadril	De -1 à +1	40	42	44	46	48	50	52	54	56	58
Coxa	De -1 à +1	32	33	34,5	35,5	37	38	39,5	40,5	41,5	42
Gancho dianteiro	De -1 à +1	23,5	24	24,5	25	26	26,5	27	28	28	28,5
Gancho traseiro	De -1 à +1	38	39	40,5	41,5	42,5	43,5	44,5	45,5	46	46,5
Entreperna Com barra	De -1 à +1	80,5	80,5	80,5	80,5	80,5	80,5	80,5	80,5	80,5	80,5
Ilharga s/ Cós c/ barra	De -1 à +1	104,5	105	105,5	106	106,5	107	107,5	108	108	108,5

**ESPECIFICAÇÃO TÉCNICA DO TECIDO PARA CALÇA**

Informes técnicos de construção do artigo		
Requisitos	Valores / Especificações	Testes / Métodos
Tipo do acabamento	Normal	
Cor Pantone	19.3955 TPX / 11.0601 TPX	Ver amostra
Armação	Sarja 3/1 E	
Composição	33%Poliéster e 67% Algodão	
Largura (M)	1,6	
Peso	240 ± 5%	
FIOS (cm)		
Urdume	40,5	
Trama	17,5	
RESISTÊNCIA(Kg/cm)		
Urdume	20	Strip Test
Trama	20	ASTM – D 1682
ESGARÇAMENTO (mm)		
Urdume	1	ASTM – D 434
Trama	1	
ENCOLHIMENTO (1% lavagem)		
Urdume	-1	ASTM – D1905
Trama	-1,5	Seco em estufa
ÍNDICE DE SOLIDEZ DO ARTIGO / COR		
Classe do corante	Disperso / Indanthren	
Desbote	*	** III – A
Alteração de cor	*	
LAVAGEM CASEIRA		
Desbote	5	
Alteração de cor	5	
FERRO QUENTE		
Desbote	5	
Alteração de cor	5	
FRICÇÃO		
Seco	5	AATCC-8
Úmido	4	
Solidez ao cloro	4 – 5	AATCC-3 III
Solidez à luz	4 – 5	AATCC – 16 E

\* Valores Standares

\*\* O teste III – A representa aproximadamente 06 (seis) lavagens, tipo caseira.

**Observação:**

As peças serão objeto de avaliação onde além das especificações técnicas, se avaliarão qualidade da confecção, bem como, precisão do corte, acabamento das costuras, fixação dos botões e acabamento em geral.

**LOTE 05 E 06: CALÇA MARROM (COR PANTONE 19.1116 TPX) - CALÇA VERDE PETRÓLEO (COR PANTONE 567 C) EM 33% POLIÉSTER E 67% ALGODÃO – TECIDO POLYBRIM OU SIMILAR (verificar modelo no SESMT)**

**DETALHES DO MODELO**



Cós postiço, com 4,5cm de largura, com elástico embutido na parte traseira e fechamento através de zíper e caseado, 07 passantes, vista embutida com botões, 02 bolsos frontais chapados, com abertura tipo americano, traseiro, com palas e 02 bolsos chapados nos 05 cantos.

**COSTURAS:**

- Fixação dos cós dianteiro em máquina de pregar cós e em máquina de pregar elástico no traseiro;
- Fechamento das palas, em fechadeira, com 02 agulhas paralelas, ou interlok, com bitola mínima, de 10 mm, rebatido com ponto corrente e 02 agulhas paralelas;
- Fechamento das entre pernas, em interlok, com bitola mínima, de 10mm;
- Máquina reta, de 02 agulhas paralelas, para o presponto da vista e gancho dianteiro, fixação dos bolsos e bainhinha dos bolsos dianteiros;
- Travetes nas extremidades dos bolsos, final da vista, fixação dos passantes, no final da costura lateral, no cós e na junção dos ganchos, por sobre as costuras de segurança do interlock;
- Overlok, nas partes desfiadas do tecido;
- Pontos por centímetro: 3,0 à 3,5, em todas as costuras em overlok.

**AVIAMENTOS:**

- Linha título 80, na cor do tecido, para as costuras de fechamento, fixação caseado e pregar botões, linha 120 e filamento, para overlok, composição pes./alg. 100% poliéster;
- Elástico, de 40 mm de largura;
- Botão perolizado, com 04 furos, de 14 mm de diâmetro, na cor do tecido.

**ETIQUETA:**

- De garantia total/ confecção, identificação do tecido e de tamanho da prenda.

**EMBALAGEM:**

- As peças devem ser acondicionadas em sacos plásticos, individuais, (com numeração visível);
- Embalagem coletiva, em caixas de papelão, com as devidas identificações.

<b>TABELA DE MEDIDAS PARA PEÇAS PRONTAS (PARA CALÇAS)</b>											
Itens	Numeração	40	42	44	46	48	50	52	54	56	58
	Tolerância	P		M		G		GG		EXG	
Cintura estica	De -1 à +1	40	42	44	46	48	50	52	54	56	58
Quadril	De -1 à +1	40	42	44	46	48	50	52	54	56	58
Coxa	De -1 à +1	32	33	34,5	35,5	37	38	39,5	40,5	41,5	42
Gancho dianteiro	De -1 à +1	23,5	24	24,5	25	26	26,5	27	28	28	28,5
Gancho traseiro	De -1 à +1	38	39	40,5	41,5	42,5	43,5	44,5	45,5	46	46,5
Entreperna Com barra	De -1 à +1	80,5	80,5	80,5	80,5	80,5	80,5	80,5	80,5	80,5	80,5
Ilhargá s/ Cós c/ barra	De -1 à +1	104,5	105	105,5	106	106,5	107	107,5	108	108	108,5

**ESPECIFICAÇÃO TÉCNICA DO TECIDO PARA CALÇA**

<b>Informes técnicos de construção do artigo</b>		
Requisitos	Valores / Especificações	Testes / Métodos
Tipo do acabamento	Normal	
Cor Pantone	19.1116 TPX / 567 C	Ver amostra
Armação	Sarja 3/1 E	
Composição	33%Poliéster e 67% Algodão	
Largura (M)	1,6	
Peso	240 ± 5%	
<b>FIOS (cm)</b>		
Urdume	40,5	
Trama	17,5	
<b>RESISTÊNCIA(Kg/cm)</b>		
Urdume	20	Strip Test
Trama	20	ASTM – D 1682
<b>ESGARÇAMENTO (mm)</b>		
Urdume	1	ASTM – D 434
Trama	1	
<b>ENCOLHIMENTO (1% lavagem)</b>		
Urdume	-1	ASTM – D1905
Trama	-1,5	Seco em estufa
<b>ÍNDICE DE SOLIDEZ DO ARTIGO / COR</b>		



<b>Classe do corante</b>	<b>Disperso / Indanthren</b>	
<b>Desbote</b>	*	<b>** III – A</b>
<b>Alteração de cor</b>	*	
<b>LAVAGEM CASEIRA</b>		
<b>Desbote</b>	5	
<b>Alteração de cor</b>	5	
<b>FERRO QUENTE</b>		
<b>Desbote</b>	5	
<b>Alteração de cor</b>	5	
<b>FRICÇÃO</b>		
<b>Seco</b>	5	<b>AATCC-8</b>
<b>Úmido</b>	4	
<b>Solidez ao cloro</b>	4 – 5	<b>AATCC-3 III</b>
<b>Solidez à luz</b>	4 – 5	<b>AATCC – 16 E</b>

\* Valores Standares

\*\* O teste III – A representa aproximadamente 06 (seis) lavagens, tipo caseira.

**Observação:**

As peças serão objeto de avaliação onde além das especificações técnicas, se avaliarão qualidade da confecção, bem como, precisão do corte, acabamento das costuras, fixação dos botões e acabamento em geral.

**LOTE 07: CALÇA CINZA (COR PANTONE 432 C) EM 33% POLIÉSTER E 67% ALGODÃO – TECIDO POLYBRIM OU SIMILAR (verificar modelo no SESMT)**

**DETALHES DO MODELO**

Cós postiço, com 4,5cm de largura, fechamento através de botão e caseado, 07 passantes para cinto, vista embutida com botões, 02 bolsos frontais chapados, com abertura tipo americano, traseiro, com palas e 02 bolsos chapados nos 05 cantos e 02 bolsos na altura do joelho no lado direito com logotipo da PREFEITURA e COMURG.

**COSTURAS:**

- Fixação dos cós dianteiro em máquina de pregar cós e em máquina de pregar elástico no traseiro;
- Fechamento das palas, em fechadeira, com 02 agulhas paralelas, ou interlok, com bitola mínima, de 10 mm, rebatido com ponto corrente e 02 agulhas paralelas;
- Fechamento das entre pernas, em interlok, com bitola mínima, de 10mm;
- Máquina reta, de 02 agulhas paralelas, para o presponto da vista e gancho dianteiro, fixação dos bolsos e banhinha dos bolsos dianteiros;
- Travetes nas extremidades dos bolsos, final da vista, fixação dos passantes, no final da costura lateral, no cós e na junção dos ganchos, por sobre as costuras de segurança do interlock;
- Overlok, nas partes desfiadas do tecido;
- Pontos por centímetro: 3,0 à 3,5, em todas as costuras em overlok.

**AVIAMENTOS:**

- Linha título 80, na cor do tecido, para as costuras de fechamento, fixação caseado e pregar botões, linha 120 e filamento, para overlok, composição pes./alg. 100% poliéster;
- Elástico, de 40 mm de largura;
- Botão perolizado, com 04 furos, de 14 mm de diâmetro, na cor do tecido.

**ETIQUETA:**

- De garantia total/ confecção, identificação do tecido e de tamanho da prenda.

**EMBALAGEM:**

- As peças devem ser acondicionadas em sacos plásticos, individuais, (com numeração visível);
- Embalagem coletiva, em caixas de papelão, com as devidas identificações.

<b>TABELA DE MEDIDAS PARA PEÇAS PRONTAS (PARA CALÇAS)</b>											
Itens	Numeraçã o	40	42	44	46	48	50	52	54	56	58
		Tolerância	P	M	G	GG	EXG				
<b>Cintura estica</b>	<b>De -1 à +1</b>	<b>40</b>	<b>42</b>	<b>44</b>	<b>46</b>	<b>48</b>	<b>50</b>	<b>52</b>	<b>54</b>	<b>56</b>	<b>58</b>
<b>Quadril</b>	<b>De -1 à +1</b>	<b>40</b>	<b>42</b>	<b>44</b>	<b>46</b>	<b>48</b>	<b>50</b>	<b>52</b>	<b>54</b>	<b>56</b>	<b>58</b>
<b>Coxa</b>	<b>De -1 à +1</b>	<b>32</b>	<b>33</b>	<b>34,5</b>	<b>35,5</b>	<b>37</b>	<b>38</b>	<b>39,5</b>	<b>40,5</b>	<b>41,5</b>	<b>42</b>
<b>Gancho dianteiro</b>	<b>De -1 à +1</b>	<b>23,5</b>	<b>24</b>	<b>24,5</b>	<b>25</b>	<b>26</b>	<b>26,5</b>	<b>27</b>	<b>28</b>	<b>28</b>	<b>28,5</b>
<b>Gancho traseiro</b>	<b>De -1 à +1</b>	<b>38</b>	<b>39</b>	<b>40,5</b>	<b>41,5</b>	<b>42,5</b>	<b>43,5</b>	<b>44,5</b>	<b>45,5</b>	<b>46</b>	<b>46,5</b>
<b>Entreperna Com barra</b>	<b>De -1 à +1</b>	<b>80,5</b>	<b>80,5</b>	<b>80,5</b>	<b>80,5</b>	<b>80,5</b>	<b>80,5</b>	<b>80,5</b>	<b>80,5</b>	<b>80,5</b>	<b>80,5</b>
<b>Ilharga s/ Cós c/ barra</b>	<b>De -1 à +1</b>	<b>104,5</b>	<b>105</b>	<b>105,5</b>	<b>106</b>	<b>106,5</b>	<b>107</b>	<b>107,5</b>	<b>108</b>	<b>108</b>	<b>108,5</b>



**ESPECIFICAÇÃO TÉCNICA DO TECIDO PARA CALÇA**

Informes técnicos de construção do artigo		
Requisitos	Valores / Especificações	Testes / Métodos
Tipo do acabamento	Normal	
Cor Pantone	432 C	Ver amostra
Armação	Sarja 3/1 E	
Composição	33%Poliéster e 67% Algodão	
Largura (M)	1,6	
Peso	240 ± 5%	
FIOS (cm)		
Urdume	40,5	
Trama	17,5	
RESISTÊNCIA(Kg/cm)		
Urdume	20	Strip Test
Trama	20	ASTM – D 1682
ESGARÇAMENTO (mm)		
Urdume	1	ASTM – D 434
Trama	1	
ENCOLHIMENTO (1% lavagem)		
Urdume	-1	ASTM – D1905
Trama	-1,5	Seco em estufa
ÍNDICE DE SOLIDEZ DO ARTIGO / COR		
Classe do corante	Disperso / Indanthren	
Desbote	*	** III – A
Alteração de cor	*	
LAVAGEM CASEIRA		
Desbote	5	
Alteração de cor	5	
FERRO QUENTE		
Desbote	5	
Alteração de cor	5	
FRICÇÃO		
Seco	5	AATCC-8
Úmido	4	
Solidez ao cloro	4 – 5	AATCC-3 III
Solidez à luz	4 – 5	AATCC – 16 E

\* Valores Standares

\*\* O teste III – A representa aproximadamente 06 (seis) lavagens, tipo caseira.

**Observação:**

As peças serão objeto de avaliação onde além das especificações técnicas, se avaliarão qualidade da confecção, bem como, precisão do corte, acabamento das costuras, fixação dos botões e acabamento em geral.

**LOTE 08 - CAMISA BRANCA (COR PANTONE 11.0601 TPX) EM 33% POLIÉSTER E 67% ALGODÃO – TECIDO POLYBRIM OU SIMILAR (verificar modelo no SESMT)**

**DETALHES DO MODELO**

Gola tipo pólo, frente aberta com três botões, com fechamento através de botões e caseado no sentido vertical, manga longa, com elástico nos punhos, 1 (um) bolso chapado com logotipo da PREFEITURA e COMURG, com 5 (cinco) cantos, na frente esquerda, costas em tecido único. Com faixa com 5,0cm de largura composta de tecido combinado amarelo fluorescente com tarja refletiva prata na parte central medindo 2cm um na manga e uma no tórax. Pala para cobrir os botões.

**COSTURAS:**

- Em máquina, na interlock, com bitola mínima, de 07 mm, para o fechamento das ilhargas, ombros e mangas (fixação e fechamento);
- Em máquina reta, de 01 agulha, ponto fixo para fixação e pesponto da gola, vista bainha, bolso e barra;
- Travetes nas extremidades de abertura do bolso e nas extremidades do interlock, de fechamento lateral de mangas, quando o mesmo for feito após a costura das bainhas prontas;
- Aplicação de overlock, nas bordas desfiantes de tecido;
- Caseado preto;
- Pontos por centímetro: 3,5 à 4,0, em todas as costuras e overlock.





**AVIAMENTOS:**

- Linha 80 pés/ alg. ou 100% poliéster, na cor do tecido, para as operações de fechamento, fixação, pesponto, caseado e pregar botões, com linha 120 e filamento para overlock;
- Botão perolizado, com 04 furos, de 12mm de diâmetro, na cor do tecido.

**ETIQUETA:**

- De garantia total / confecção, identidade do tecido e de tamanho da prenda.

**EMBALAGEM:**

- As peças devem ser acondicionadas em sacos plásticos, individuais, com numeração visível;
- Embalagem coletiva, em caixa de papelão, com as devidas identificações.

<b>TABELA DE MEDIDAS PARA PEÇAS PRONTAS (PARA CAMISA)</b>									
Itens	Numeração	44	46	48	50	52	54	56	58
	Tolerância	M		G		GG		EXG	
Tórax	De -1 à +1	56	58	60	62	64	66	68	70
Espalda	De -1 à +1	46	47	48	49	50	51	52	53
Contorno de cava	De -1 à +1	54	55	56	57	58	59	60	61
Manga comprida	De -0,5 à +0,5	60	65,5	65	70,5	70	75,5	75	80,5
Tamanho da barra	De -1 à +1	74	75	76	77	78	79	79	80

**ESPECIFICAÇÃO TÉCNICA DO TECIDO PARA JALECO DE MANGA LONGA**

<b>Informes técnicos de construção do artigo</b>		
Requisitos	Valores / Especificações	Testes / Métodos
Tipo do acabamento	Normal	
Cor Pantone	11.0601 TPX	Ver amostra
Armação	Sarja 3/1 E	
Composição	33%Poliéster e 67% Algodão	
Largura (M)	1,6	
Peso	185 ± 5%	
	<b>FIOS (cm)</b>	
Urdume	40,5	
Trama	17,5	
	<b>RESISTÊNCIA(Kg/cm)</b>	
Urdume	20	Strip Test
Trama	20	ASTM – D 1682
	<b>ESGARÇAMENTO (mm)</b>	
Urdume	1	ASTM – D 434
Trama	1	
	<b>ENCOLHIMENTO (1% lavagem)</b>	
Urdume	-1	ASTM – D1905
Trama	-1,5	Seco em estufa
<b>ÍNDICE DE SOLIDEZ DO ARTIGO / COR</b>		



Classe do corante	Disperso / Indanthren	
Desbote	*	** III – A
Alteração de cor	*	
<b>LAVAGEM CASEIRA</b>		
Desbote	5	
Alteração de cor	5	
<b>FERRO QUENTE</b>		
Desbote	5	
Alteração de cor	5	
<b>FRICÇÃO</b>		
Seco	5	AATCC-8
Úmido	4	
Solidez ao cloro	4 – 5	AATCC-3 III
Solidez à luz	4 – 5	AATCC – 16 E

\* Valores Standares

\*\* O teste III – A representa aproximadamente 06 (seis) lavagens, tipo caseira.

**Observação:**

As peças serão objeto de avaliação onde além das especificações técnicas, se avaliarão qualidade da confecção, bem como, precisão do corte, acabamento das costuras, fixação dos botões e acabamento em geral.

**LOTE 09: CAMISA TIPO MILITAR COR CINZA (COR PANTONE 432 C) EM 33%POLIÉSTER E 67% ALGODÃO – TECIDO POLYBRIM OU SIMILAR (verificar modelo no SESMT)**

**DETALHES DO MODELO**

Gola tipo pespontada, frente aberta, com fechamento através de botões e caseado no sentido vertical, com manga curta, com bainhas fixas, 2 (dois) bolsos chapados, com 5 (cinco) cantos, na frente esquerda e direita, costas em tecido único, com logotipo da PREFEITURA e COMURG na manga esquerda e o brasão de GOIÂNIA na manga direita.

**COSTURAS:**

- Em máquina, na interlock, com bitola mínima, de 07 mm, para o fechamento das ilhargas, ombros e mangas (fixação e fechamento);
- Em máquina reta, de 01 agulha, ponto fixo para fixação e pesponto da gola, vista bainha, bolso e barra;
- Travetes nas extremidades de abertura do bolso e nas extremidades do interlock, de fechamento lateral de mangas, quando o mesmo for feito após a costura das bainhas prontas;
- Aplicação de overlock, nas bordas desfiadas de tecido;
- Caseado preto;
- Pontos por centímetro: 3,5 à 4,0, em todas as costuras e overlock.

**AVIAMENTOS:**

- Linha 80 pés/ alg. ou 100% poliéster, na cor do tecido, para as operações de fechamento, fixação, pesponto, caseado e pregar botões, com linha 120 e filamento para overlock;
- Botão perolizado, com 04 furos, de 12mm de diâmetro, na cor do tecido.

**ETIQUETA:**

- De garantia total / confecção, identidade do tecido e de tamanho da prenda.

**EMBALAGEM:**

- As peças devem ser acondicionadas em sacos plásticos, individuais, com numeração visível;
- Embalagem coletiva, em caixa de papelão, com as devidas identificações.

TABELA DE MEDIDAS PARA PEÇAS PRONTAS (PARA CAMISAS)											
Ítems	Numeração	40	42	44	46	48	50	52	54	56	58
	Tolerância	P		M		G		GG		EXG	
Tórax	De -1 à +1	52	54	56	58	60	62	64	66	68	70
Espalda	De -1 à +1	44	45	46	47	48	49	50	51	52	53
Contorno de cava	De -1 à +1	52	53	54	55	56	57	58	59	60	61
Manga comprida	De -0,5 à +0,5	55	60,5	60	65,5	65	70,5	70	75,5	75	80,5
Tamanho da barra	De -1 à +1	72	73	74	75	76	77	78	79	79	80



**ESPECIFICAÇÃO TÉCNICA DO TECIDO PARA CAMISA TIPO MILITAR - MANGA CURTA**

Informes técnicos de construção do artigo		
Requisitos	Valores / Especificações	Testes / Métodos
Tipo do acabamento	Normal	
Cor Pantone	432 C	Ver amostra
Armação	Sarja 3/1 E	
Composição	33% Poliéster e 37% Algodão	
Largura (M)	1,6	
Peso	185 ± 5%	
FIOS (cm)		
Urdume	40,5	
Trama	17,5	
RESISTÊNCIA(Kg/cm)		
Urdume	20	Strip Test
Trama	20	ASTM – D 1682
ESGARÇAMENTO (mm)		
Urdume	1	ASTM – D 434
Trama	1	
ENCOLHIMENTO (1% lavagem)		
Urdume	-1	ASTM – D1905
Trama	-1,5	Seco em estufa
ÍNDICE DE SOLIDEZ DO ARTIGO / COR		
Classe do corante	Disperso / Indanthren	
Desbote	*	** III – A
Alteração de cor	*	
LAVAGEM CASEIRA		
Desbote	5	
Alteração de cor	5	
FERRO QUENTE		
Desbote	5	
Alteração de cor	5	
FRICÇÃO		
Seco	5	AATCC-8
Umido	4	
Solidez ao cloro	4 – 5	AATCC-3 III
Solidez à luz	4 – 5	AATCC – 16 E

\* Valores Standares

\*\* O teste III – A representa aproximadamente 06 (seis) lavagens, tipo caseira.

**Observação:**

As peças serão objeto de avaliação onde além das especificações técnicas, se avaliarão qualidade da confecção, bem como, precisão do corte, acabamento das costuras, fixação dos botões e acabamento em geral.

**LOTE 10: CAMISA COR BEGE EM TERGAL (COR PANTONE 14.1118 TPX) (verificar modelo no SESMT)**

**DETALHES DO MODELO**

Gola tipo camisa pespontada, frente aberta, com fechamento através de botões e caseado no sentido vertical, com manga curta, com bainhas fixas, 1 (um) bolso chapado, com 5 (cinco) cantos, na frente esquerdo, com logotipo da PREFEITURA e COMURG, costas em tecido único.



**COSTURAS:**

- Em máquina, na interlock, com bitola mínima, de 07 mm, para o fechamento das ilhargas, ombros e mangas (fixação e fechamento);
- Em máquina reta, de 01 agulha, ponto fixo para fixação e pesponto da gola, vista bainha, bolso e barra;
- Travetes nas extremidades de abertura do bolso e nas extremidades do interlock, de fechamento lateral de mangas, quando o mesmo for feito após a costura das bainhas prontas;
- Aplicação de overlock, nas bordas desfiadas de tecido;
- Caseado preto;
- Pontos por centímetro: 3,5 à 4,0, em todas as costuras e overlock.

**AVIAMENTOS:**

- Linha 80 pés/ alg. ou 100% poliéster, na cor do tecido, para as operações de fechamento, fixação, pesponto, caseado e pregar botões, com linha 120 e filamento para overlock;
- Botão perolizado, com 04 furos, de 12mm de diâmetro, na cor do tecido.

**ETIQUETA:**

- De garantia total / confecção, identidade do tecido e de tamanho da prenda.

**EMBALAGEM:**

- As peças devem ser acondicionadas em sacos plásticos, individuais, com numeração visível;
- Embalagem coletiva, em caixa de papelão, com as devidas identificações.

<b>TABELA DE MEDIDAS PARA PEÇAS PRONTAS (PARA CAMISAS)</b>											
Itens	Numeração	40	42	44	46	48	50	52	54	56	58
		Tolerância	P		M		G		GG		EXG
Tórax	De -1 à +1	52	54	56	58	60	62	64	66	68	70
Espalda	De -1 à +1	44	45	46	47	48	49	50	51	52	53
Contorno de cava	De -1 à +1	52	53	54	55	56	57	58	59	60	61
Manga comprida	De -0,5 à +0,5	55	60,5	60	65,5	65	70,5	70	75,5	75	80,5
Tamanho da barra	De -1 à +1	72	73	74	75	76	77	78	79	79	80

**ESPECIFICAÇÃO TÉCNICA DO TECIDO PARA CAMISA MANGA CURTA**

<b>Informes técnicos de construção do artigo</b>		
Requisitos	Valores / Especificações	Testes / Métodos
Tipo do acabamento	Normal	
Cor Pantone	14.1118 TPX	Ver amostra
Armação		
Composição	TERGAL	
Largura (M)	1,6	
Peso	185 ± 5%	
	<b>FIOS (cm)</b>	
Urdume	40,5	
Trama	17,5	
	<b>RESISTÊNCIA(Kg/cm)</b>	
Urdume	20	Strip Test
Trama	20	ASTM – D 1682
	<b>ESGARÇAMENTO (mm)</b>	
Urdume	1	ASTM – D 434
Trama	1	
	<b>ENCOLHIMENTO (1% lavagem)</b>	
Urdume	-1	ASTM – D1905
Trama	-1,5	Seco em estufa
<b>ÍNDICE DE SOLIDEZ DO ARTIGO / COR</b>		



Classe do corante	Disperso / Indanthren	
Desbote	*	** III – A
Alteração de cor	*	
<b>LAVAGEM CASEIRA</b>		
Desbote	5	
Alteração de cor	5	
<b>FERRO QUENTE</b>		
Desbote	5	
Alteração de cor	5	
<b>FRICÇÃO</b>		
Seco	5	AATCC-8
Úmido	4	
Solidez ao cloro	4 – 5	AATCC-3 III
Solidez à luz	4 – 5	AATCC – 16 E

\* Valores Standares

\*\* O teste III – A representa aproximadamente 06 (seis) lavagens, tipo caseira.

**Observação:**

As peças serão objeto de avaliação onde além das especificações técnicas, se avaliarão qualidade da confecção, bem como, precisão do corte, acabamento das costuras, fixação dos botões e acabamento em geral.

**LOTE 11: COLETE COR VERDE PETRÓLEO (COR PANTONE 567 C) 33%POLIÉSTER E 67% ALGODÃO – TECIDO POLYBRIM OU SIMILAR (verificar amostras no SESMT)**

**DETALHES DO MODELO**

Gola padre pespontada, frente aberta, com fechamento através de ilhós no sentido vertical, sem mangas com pesponto elástico nas costas, faixa refletiva amarelo fluorescente, com 2,5 cm de largura com base 100% poliéster, e dois bolsos nas laterais, 1 (um) bolso chapado, com 5 (cinco) cantos, na frente esquerda, costas em tecido único, com os dizeres: “SEGURANÇA DO TRABALHO” (cor branca).

A escrita “SEGURANÇA DO TRABALHO” deverá ser apresentada em fonte ARIAL com letras maiúsculas com medidas de 30 cm x 4 cm.

**COSTURAS:**

- Em máquina, na interlock, com bitola mínima, de 07mm, para o fechamento das ilhargas, ombros e mangas (fixação e fechamento);
- Em máquina reta, de 01 agulha, ponto fixo para fixação e pesponto da gola, vista, bainha, e barra;
- Travetes nas extremidades de abertura do bolso e nas extremidades do interlock, de fechamento lateral sem mangas, quando o mesmo for feito após a costura das bainhas prontas;
- Aplicação de overlock, nas bordas desfiantes de tecido;
- Caseado verde pontos por centímetro: 3,5 à 4,0, em todas as costuras e overlock.

**AVIAMENTOS:**

- Linha 80 pés/ alg. ou 100% poliéster, na cor do tecido, para as operações de fechamento, fixação, pesponto, caseado e filamento para overlock;
- Ilhois perolizado, com 12mm de diâmetro, na cor do tecido.

**ETIQUETA:**

- De garantia total / confecção, identidade do tecido e de tamanho da prenda.

**EMBALAGEM**

- As peças devem ser acondicionadas em sacos plásticos, individuais, com numeração visível;
- Embalagem coletiva, em caixa de papelão, as com devidas identificação.



**ESPECIFICAÇÃO TÉCNICA DO TECIDO PARA COLETE**

Informes técnicos de construção do artigo		
Requisitos	Valores / Especificações	Testes / Métodos
Tipo do acabamento	Normal	
Cor Pantone	567 C	Ver amostra
Armação	Sarja 3/1 E	
Composição	33%Poliéster e 67% Algodão	
Largura (M)	1,6	
Peso	185 ± 5%	
<b>FIOS (cm)</b>		
Urdume	40,5	
Trama	17,5	
<b>RESISTÊNCIA(Kg/cm)</b>		
Urdume	20	Strip Test
Trama	20	ASTM – D 1682
<b>ESGARÇAMENTO (mm)</b>		
Urdume	1	ASTM – D 434
Trama	1	
<b>ENCOLHIMENTO (1% lavagem)</b>		
Urdume	-1	ASTM – D1905
Trama	-1,5	Seco em estufa
<b>ÍNDICE DE SOLIDEZ DO ARTIGO / COR</b>		
Classe do corante	Disperso / Indanthren	
Desbote	*	** III – A
Alteração de cor	*	
<b>LAVAGEM CASEIRA</b>		
Desbote	5	
Alteração de cor	5	
<b>FERRO QUENTE</b>		
Desbote	5	
Alteração de cor	5	
<b>FRICÇÃO</b>		
Seco	5	AATCC-8
Úmido	4	
Solidez ao cloro	4 – 5	AATCC-3 III
Solidez à luz	4 – 5	AATCC – 16 E

\* Valores Standares

\*\* O teste III – A representa aproximadamente 06 (seis) lavagens, tipo caseira.

**Observação:**

As peças serão objeto de avaliação, onde, além das especificações técnicas, se avaliarão qualidade da confecção, bem como, precisão do corte, acabamento das costuras, fixação dos botões e acabamento em geral.

**LOTE 12 E 13: JALECO AZUL ROYAL (COR PANTONE 19.3955 TPX) EM 33%POLIÉSTER E 67% ALGODÃO – TECIDO POLYBRIM OU SIMILAR (verificar modelo no SESMT)**

**DETALHES DO MODELO**

Gola tipo camisa pespontada, com fechamento através de botões e caseado no sentido vertical, manga longa, com bainhas fixas, 1 (um) bolso chapado, com 5 (cinco) cantos, na frente esquerda com logotipo da PREFEITURA E COMURG, costas em tecido único. Com faixa com 5,0cm de largura composta de tecido combinado amarelo fluorescente com tarja refletiva prata na parte central medindo 2cm um na manga e uma no tórax. Pala para cobrir os botões.

**COSTURAS:**

- Em máquina, na interlock, com bitola mínima, de 07 mm, para o fechamento das ilhargas, ombros e mangas (fixação e fechamento);
- Em máquina reta, de 01 agulha, ponto fixo para fixação e pesponto da gola, vista bainha, bolso e barra;
- Travetes nas extremidades de abertura do bolso e nas extremidades do interlock, de fechamento lateral de mangas, quando o mesmo for feito após a costura das bainhas prontas;
- Aplicação de overlock, nas bordas desfiadas de tecido;
- Caseado preto;





- Pontos por centímetro: 3,5 à 4,0, em todas as costuras e overlock.

**AVIAMENTOS:**

- Linha 80 pés/ alg. ou 100% poliéster, na cor do tecido, para as operações de fechamento, fixação, pesponto, caseado e pregar botões, com linha 120 e filamento para overlock;
- Botão perolizado, com 04 furos, de 12mm de diâmetro, na cor do tecido.

**ETIQUETA:**

- De garantia total / confecção, identidade do tecido e de tamanho da prenda.

**EMBALAGEM:**

- As peças devem ser acondicionadas em sacos plásticos, individuais, com numeração visível;
- Embalagem coletiva, em caixa de papelão, com as devidas identificações.

<b>TABELA DE MEDIDAS PARA PEÇAS PRONTAS (PARA JALECOS)</b>											
Itens	Numeração	40	42	44	46	48	50	52	54	56	58
	Tolerância	P		M		G		GG		EXG	
Tórax	De -1 à +1	52	54	56	58	60	62	64	66	68	70
Espalda	De -1 à +1	44	45	46	47	48	49	50	51	52	53
Contorno de cava	De -1 à +1	52	53	54	55	56	57	58	59	60	61
Manga comprida	De -0,5 à +0,5	55	60,5	60	65,5	65	70,5	70	75,5	75	80,5
Tamanho da barra	De -1 à +1	72	73	74	75	76	77	78	79	79	80

**ESPECIFICAÇÃO TÉCNICA DO TECIDO PARA JALECO DE MANGA LONGA**

<b>Informes técnicos de construção do artigo</b>		
Requisitos	Valores / Especificações	Testes / Métodos
Tipo do acabamento	Normal	
Cor Pantone	19.3955 TPX	
Armação	Sarja 3/1 E	
Composição	33%Poliéster e 67% Algodão	
Largura (M)	1,6	
Peso	185 ± 5%	
<b>FIOS (cm)</b>		
Urdume	40,5	
Trama	17,5	
<b>RESISTÊNCIA(Kg/cm)</b>		
Urdume	20	Strip Test
Trama	20	ASTM – D 1682
<b>ESGARÇAMENTO (mm)</b>		
Urdume	1	ASTM – D 434
Trama	1	
<b>ENCOLHIMENTO (1% lavagem)</b>		
Urdume	-1	ASTM – D1905
Trama	-1,5	Seco em estufa
<b>ÍNDICE DE SOLIDEZ DO ARTIGO / COR</b>		



<b>Classe do corante</b>	<b>Disperso / Indanthren</b>	
<b>Desbote</b>	*	<b>** III – A</b>
<b>Alteração de cor</b>	*	
<b>LAVAGEM CASEIRA</b>		
<b>Desbote</b>	<b>5</b>	
<b>Alteração de cor</b>	<b>5</b>	
<b>FERRO QUENTE</b>		
<b>Desbote</b>	<b>5</b>	
<b>Alteração de cor</b>	<b>5</b>	
<b>FRICÇÃO</b>		
<b>Seco</b>	<b>5</b>	<b>AATCC-8</b>
<b>Úmido</b>	<b>4</b>	
<b>Solidez ao cloro</b>	<b>4 – 5</b>	<b>AATCC-3 III</b>
<b>Solidez à luz</b>	<b>4 – 5</b>	<b>AATCC – 16 E</b>

\* Valores Standares

\*\* O teste III – A representa aproximadamente 06 (seis) lavagens, tipo caseira.

**Observação:**

As peças serão objeto de avaliação onde além das especificações técnicas, se avaliarão qualidade da confecção, bem como, precisão do corte, acabamento das costuras, fixação dos botões e acabamento em geral.

**LOTE 14: JALECO NA COR BRANCO (COR PANTONE 11.0601 TPX) MANGA COMPRIDA**

**DETALHES DO MODELO:**

Gola tipo camisa, comprimento na altura do joelho, com fechamento através de botões e caseado no sentido vertical, manga longa, com bainhas fixas, (03) três bolsos chapados com logotipo COMURG e PREFEITURA, no bolso superior; com 5 (cinco) cantos, na frente esquerda, costas em tecido único.

**COSTURAS:**

- Em máquina, na interlock, com bitola mínima, de 07mm, para o fechamento das ilhargas, ombros e mangas (fixação e fechamento);
- Em máquina reta, de 01 agulha, ponto fixo para fixação e pesponto da gola, vista, bainha, bolso e barra;
- Travetes nas extremidades de abertura do bolso e nas extremidades do interlock, de fechamento lateral de mangas, quando o mesmo for feito após a costura das bainhas prontas;
- Aplicação de overlock, nas bordas desfiantes de tecido;
- Caseado preto;
- Pontos por centímetro: 3,5 à 4,0, em todas as costuras e overlock.

**AVIAMENTOS:**

- Linha 80 pés/ alg. ou 100% poliéster, na cor do tecido, para as operações de fechamento, fixação, pesponto, caseado e pregar botões, com linha 120 e filamento para overlock;
- Botão perolizado, com 04 furos, de 12mm de diâmetro, na cor do tecido.

**ETIQUETA:**

- De garantia total / confecção, identidade do tecido e de tamanho da prenda.

**EMBALAGEM:**

- As peças devem ser acondicionadas em sacos plásticos, individuais, com numeração visível;
- Embalagem coletiva, em caixa de papelão, as com devidas identificação.

<b>TABELA DE MEDIDAS PARA PEÇAS PRONTAS (PARA JALECOS)</b>							
Itens	Numeração	40	42	44	46	48	50
	Tolerância	P		M		G	
<b>Tórax</b>	<b>De -1 à +1</b>	<b>52</b>	<b>54</b>	<b>56</b>	<b>58</b>	<b>60</b>	<b>62</b>
<b>Espalda</b>	<b>De -1 à +1</b>	<b>44</b>	<b>45</b>	<b>46</b>	<b>47</b>	<b>48</b>	<b>49</b>
<b>Contorno de cava</b>	<b>De -1 à +1</b>	<b>52</b>	<b>53</b>	<b>54</b>	<b>55</b>	<b>56</b>	<b>57</b>
<b>Manga comprida</b>	<b>De -0,5 à +0,5</b>	<b>55</b>	<b>60,5</b>	<b>60</b>	<b>65,5</b>	<b>65</b>	<b>70,5</b>
<b>Tamanho da barra</b>	<b>De -1 à +1</b>	<b>72</b>	<b>73</b>	<b>74</b>	<b>75</b>	<b>76</b>	<b>77</b>



**ESPECIFICAÇÃO TÉCNICA DO TECIDO PARA JALECO DE MANGA LONGA**

Informes técnicos de construção do artigo		
Requisitos	Valores / Especificações	Testes / Métodos
Tipo do acabamento	Normal	
Cor Pantone	11.0601 TPX	
Armação	Tela	
Composição	67% algodão e 33%poliéster	
Largura (M)	1,6	
Peso	<u>116 ± 5%</u>	
	<b>FIOS (cm)</b>	
Urdume	40,5	
Trama	17,5	
	<b>RESISTÊNCIA(Kg/cm)</b>	
Urdume	20	Strip Test
Trama	20	ASTM – D 1682
	<b>ESGARÇAMENTO (mm)</b>	
Urdume	1	ASTM – D 434
Trama	1	
	<b>ENCOLHIMENTO (1% lavagem)</b>	
Urdume	-1	ASTM – D1905
Trama	-1,5	Seco em estufa
	<b>ÍNDICE DE SOLIDEZ DO ARTIGO / COR</b>	
Classe do corante	Disperso / Indanthren	
Desbote	*	* * III – A
Alteração de cor	*	
	<b>LAVAGEM CASEIRA</b>	
Desbote	5	
Alteração de cor	5	
	<b>FERRO QUENTE</b>	
Desbote	5	
Alteração de cor	5	
	<b>FRICÇÃO</b>	
Seco	5	AATCC-8
Úmido	4	
Solidez ao cloro	4 – 5	AATCC-3 III
Solidez à luz	4 – 5	AATCC – 16 E

\* Valores Standares

\*\* O teste III – A representa aproximadamente 06 (seis) lavagens, tipo caseira.

**Observação:**

As peças serão objeto de avaliação onde além das especificações técnicas, se avaliarão qualidade da confecção, bem como, precisão do corte, acabamento das costuras, fixação dos botões e acabamento em geral.

**LOTE 15 – JALECO COR VERDE PETRÓLEO (COR PANTONE 567 C) EM 33% POLIÉSTER E 67% ALGODÃO – TECIDO POLYBRIM OU SIMILAR**

**DETALHES DO MODELO**

Gola tipo camisa pespontada, com fechamento através de botões e caseado no sentido vertical, manga curta, com bainhas fixas, 1 (um) bolso chapado, com 5 (cinco) cantos, na frente esquerda com logotipo da PREFEITURA E COMURG, costas em tecido único. Pala para cobrir os botões.

**COSTURAS:**

- Em máquina, na interlock, com bitola mínima, de 07 mm, para o fechamento das ilhargas, ombros e mangas (fixação e fechamento);
- Em máquina reta, de 01 agulha, ponto fixo para fixação e pesponto da gola, vista bainha, bolso e barra;



**Secretaria Municipal de Administração**

- Travetes nas extremidades de abertura do bolso e nas extremidades do interlock, de fechamento lateral de mangas, quando o mesmo for feito após a costura das bainhas prontas;
- Aplicação de overlock, nas bordas desfiadas de tecido;
- Caseado preto;
- Pontos por centímetro: 3,5 à 4,0, em todas as costuras e overlock.

**AVIAMENTOS:**

- Linha 80 pés/ alg. ou 100% poliéster, na cor do tecido, para as operações de fechamento, fixação, pesponto, caseado e pregar botões, com linha 120 e filamento para overlock;
- Botão perolizado, com 04 furos, de 12mm de diâmetro, na cor do tecido.

**ETIQUETA:**

- De garantia total / confecção, identidade do tecido e de tamanho da prenda.

**EMBALAGEM:**

- As peças devem ser acondicionadas em sacos plásticos, individuais, com numeração visível;
- Embalagem coletiva, em caixa de papelão, com as devidas identificações.

<b>TABELA DE MEDIDAS PARA PEÇAS PRONTAS (PARA JALECOS)</b>											
Itens	Numeração	40	42	44	46	48	50	52	54	56	58
	Tolerância	P		M		G		GG		EXG	
Tórax	De -1 à +1	52	54	56	58	60	62	64	66	68	70
Espalda	De -1 à +1	44	45	46	47	48	49	50	51	52	53
Contorno de cava	De -1 à +1	52	53	54	55	56	57	58	59	60	61
Tamanho da barra	De -1 à +1	72	73	74	75	76	77	78	79	79	80

**ESPECIFICAÇÃO TÉCNICA DO TECIDO PARA JALECO DE MANGA CURTA**

<b>Informes técnicos de construção do artigo</b>		
Requisitos	Valores / Especificações	Testes / Métodos
Tipo do acabamento	Normal	
Cor Pantone	567 C	Ver amostra
Armação	Sarja 3/1 E	
Composição	33%Poliéster e 67% Algodão	
Largura (M)	1,6	
Peso	185 ± 5%	
<b>FIOS (cm)</b>		
Urdume	40,5	
Trama	17,5	
<b>RESISTÊNCIA(Kg/cm)</b>		
Urdume	20	Strip Test
Trama	20	ASTM – D 1682
<b>ESGARÇAMENTO (mm)</b>		
Urdume	1	ASTM – D 434
Trama	1	
<b>ENCOLHIMENTO (1% lavagem)</b>		
Urdume	-1	ASTM – D1905
Trama	-1,5	Seco em estufa
<b>ÍNDICE DE SOLIDEZ DO ARTIGO / COR</b>		



<b>Classe do corante</b>	<b>Disperso / Indanthren</b>	
<b>Desbote</b>	*	** III – A
<b>Alteração de cor</b>	*	
<b>LAVAGEM CASEIRA</b>		
<b>Desbote</b>	5	
<b>Alteração de cor</b>	5	
<b>FERRO QUENTE</b>		
<b>Desbote</b>	5	
<b>Alteração de cor</b>	5	
<b>FRICÇÃO</b>		
<b>Seco</b>	5	AATCC-8
<b>Úmido</b>	4	
<b>Solidez ao cloro</b>	4 – 5	AATCC-3 III
<b>Solidez à luz</b>	4 – 5	AATCC – 16 E

\* Valores Standares

\*\* O teste III – A representa aproximadamente 06 (seis) lavagens, tipo caseira.

**Observação:**

As peças serão objeto de avaliação onde além das especificações técnicas, se avaliarão qualidade da confecção, bem como, precisão do corte, acabamento das costuras, fixação dos botões e acabamento em geral.

**ITEM 16: JALECO NA COR BRANCA (COR PANTONE 11.0601 TPX) MANGA CURTA**

**DETALHES DO MODELO:**

Gola tipo camisa, comprimento na altura da cintura, com fechamento através de botões e caseado no sentido vertical, manga curta, com bainhas fixas, (03) três bolsos chapados com logotipo COMURG e PREFEITURA, no bolso superior; com 5 (cinco) cantos, na frente esquerda, costas em tecido único.

**COSTURAS:**

- Em máquina, na interlock, com bitola mínima, de 07mm, para o fechamento das ilhargas, ombros e mangas (fixação e fechamento);
- Em máquina reta, de 01 agulha, ponto fixo para fixação e pesponto da gola, vista, bainha, bolso e barra;
- Travetes nas extremidades de abertura do bolso e nas extremidades do interlock, de fechamento lateral de mangas, quando o mesmo for feito após a costura das bainhas prontas;
- Aplicação de overlock, nas bordas desfiantes de tecido;
- Caseado preto;
- Pontos por centímetro: 3,5 à 4,0, em todas as costuras e overlock.

**AVIAMENTOS:**

- Linha 80 pés/ alg. ou 100% poliéster, na cor do tecido, para as operações de fechamento, fixação, pesponto, caseado e pregar botões, com linha 120 e filamento para overlock;
- Botão perolizado, com 04 furos, de 12mm de diâmetro, na cor do tecido.

**ETIQUETA:**

- De garantia total / confecção, identidade do tecido e de tamanho da prenda.

**EMBALAGEM:**

- As peças devem ser acondicionadas em sacos plásticos, individuais, com numeração visível;
- Embalagem coletiva, em caixa de papelão, as com devidas identificação.

<b>TABELA DE MEDIDAS PARA PEÇAS PRONTAS (PARA JALECOS)</b>							
Itens	Numeração	40	42	44	46	48	50
	Tolerância	P		M		G	
<b>Tórax</b>	<b>De -1 à +1</b>	<b>52</b>	<b>54</b>	<b>56</b>	<b>58</b>	<b>60</b>	<b>62</b>
<b>Espalda</b>	<b>De -1 à +1</b>	<b>44</b>	<b>45</b>	<b>46</b>	<b>47</b>	<b>48</b>	<b>49</b>
<b>Contorno de cava</b>	<b>De -1 à +1</b>	<b>52</b>	<b>53</b>	<b>54</b>	<b>55</b>	<b>56</b>	<b>57</b>
<b>Tamanho da barra</b>	<b>De -1 à +1</b>	<b>72</b>	<b>73</b>	<b>74</b>	<b>75</b>	<b>76</b>	<b>77</b>



**ESPECIFICAÇÃO TÉCNICA DO TECIDO PARA JALECO DE MANGA CURTA**

Informes técnicos de construção do artigo		
Requisitos	Valores / Especificações	Testes / Métodos
Tipo do acabamento	Normal	
Cor Pantone	11.0601 TPX	
Armação	Tela	
Composição	67% algodão e 33%poliéster	
Largura (M)	1,6	
Peso	116 ± 5%	
	FIOS (cm)	
Urdume	40,5	
Trama	17,5	
RESISTÊNCIA(Kg/cm)		
Urdume	20	Strip Test
Trama	20	ASTM – D 1682
ESGARÇAMENTO (mm)		
Urdume	1	ASTM – D 434
Trama	1	
ENCOLHIMENTO (1% lavagem)		
Urdume	-1	ASTM – D1905
Trama	-1,5	Seco em estufa
ÍNDICE DE SOLIDEZ DO ARTIGO / COR		
Classe do corante	Disperso / Indanthren	
Desbote	*	** III – A
Alteração de cor	*	
LAVAGEM CASEIRA		
Desbote	5	
Alteração de cor	5	
FERRO QUENTE		
Desbote	5	
Alteração de cor	5	
FRICÇÃO		
Seco	5	AATCC-8
Úmido	4	
Solidez ao cloro	4 – 5	AATCC-3 III
Solidez à luz	4 – 5	AATCC – 16 E

\* Valores Standares

\*\* O teste III – A representa aproximadamente 06 (seis) lavagens, tipo caseira.

**Observação:**

As peças serão objeto de avaliação onde além das especificações técnicas, se avaliarão qualidade da confecção, bem como, precisão do corte, acabamento das costuras, fixação dos botões e acabamento em geral.





**ANEXO B – MODELOS DOS UNIFORMES**

**LOTE 01: BONÉ (COR PANTONE 432 C) (verificar modelo no SESMT) - Cor cinza**



Obs.: Verificar logomarca e dizeres conforme especificação



**LOTE 02: BONÉ TIPO ÁRABE AZUL (COR PANTONE 19.3955 TPX) – BRANCO (COR PANTONE 11.0601 TPX) (verificar modelo no SESMT)**



Obs.: Verificar logomarca e dizeres conforme especificação

**LOTE 03 E 04: CALÇA AZUL (COR PANTONE 19.3955 TPX) - BRANCA (COR PANTONE 11.0601 TPX) EM 33% POLIÉSTER E 67% ALGODÃO (verificar modelo no SESMT)**



Obs.: Verificar logomarca e dizeres conforme especificação



**LOTE 05 E 06: CALÇA MARROM (COR PANTONE 19.1116 TPX) e VERDE PETROLÉO (COR PANTONE 567 C) EM 33% POLIÉSTER E 67% ALGODÃO (verificar modelo no SESMT)**



Obs.: Verificar logomarca e dizeres conforme especificação



**LOTE 07: CALÇA CINZA (COR PANTONE 432 C) EM 33% POLIÉSTER E 67% ALGODÃO (verificar modelo no SESMT)**



Obs.: Verificar logomarca e dizeres conforme especificação





**LOTE 08: CAMISA BRANCA (COR PANTONE 11.0601 TPX) EM 33%POLIÉSTER E 67% ALGODÃO (verificar modelo no SESMT)**



Obs.: Verificar logomarca e dizeres conforme especificação

**LOTE 09: CAMISA TIPO MILITAR COR CINZA (COR PANTONE 432 C) EM 33%POLIÉSTER E 67% ALGODÃO (verificar modelo no SESMT)**



Obs.: Verificar logomarca e dizeres conforme especificação



**LOTE 10: CAMISA COR BEGE EM TERGAL (COR PANTONE 14.1118 TPX) (verificar modelo no SESMT)**



Obs.: Verificar logomarca e dizeres conforme especificação





**LOTE 11: COLETE VERDE (COR PANTONE 567 C) (SEGURANÇA DO TRABALHO)  
VERIFICAR MODELO NO SESMT.**



Obs.: Verificar logomarca e dizeres conforme especificação

**LOTES 12 e 13: JALECO AZUL (COR PANTONE 19.3955 TPX) EM 33% POLIÉSTER E 67% ALGODÃO  
(verificar modelo no SESMT)**



Obs.: Verificar logomarca e dizeres conforme especificação



**LOTE 14: JALECO COR BRANCA (COR PANTONE 11.0601 TPX) MANGA COMPRIDA**

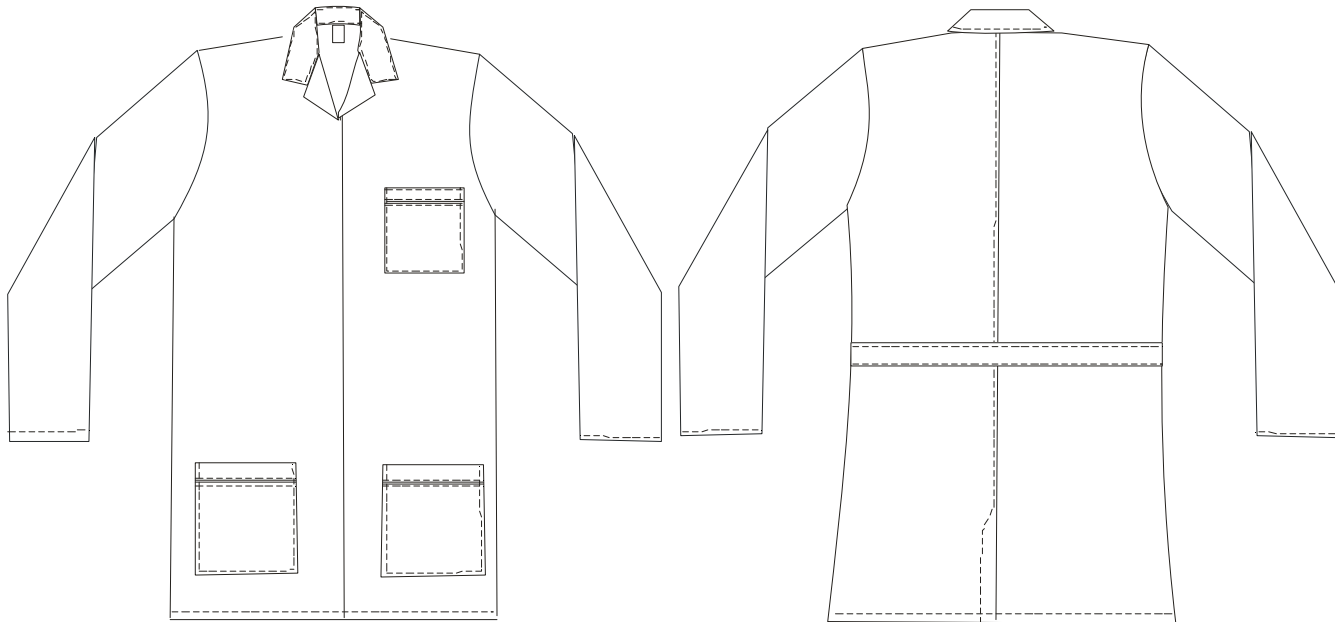

Obs.: Verificar logomarca e dizeres conforme especificação

**LOTE 15: JALECO COR VERDE PETRÓLEO (COR PANTONE 567 C) (SERVICOS GERAIS)**



Obs: Verificar logomarca e dizeres conforme especificação.



**LOTE 16: JALECO COR BRANCA (COR PANTONE 11.0601 TPX) MANGA CURTA**

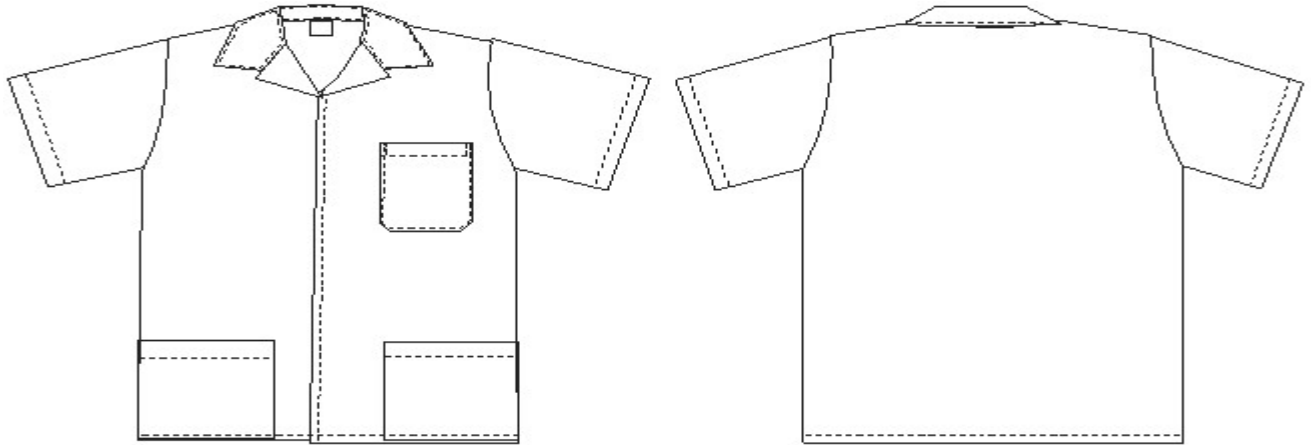

Obs: Verificar logomarca e dizeres conforme especificação.

**SECRETARIA MUNICIPAL DE ADMINISTRAÇÃO DA PREFEITURA DE GOIÂNIA**, aos 09 dias do mês de março de 2018.

**RENATO GARCIA PEREIRA**  
Gerente de Pregões

**MARCELA ARAÚJO TEIXEIRA**  
Superintendente

**RODRIGO MELO**  
Secretário



**21- ANEXO II**

**MINUTA CONTRATUAL**

**CONTRATON.º /2018.**

**Contrato para fornecimento de uniformes (jaleco, calça, boné, camisa, colete), para atender a Companhia de Urbanização de Goiânia - COMURG e a empresa \_\_\_\_\_, nas cláusulas e condições que se seguem:**

**A Companhia de Urbanização de Goiânia- COMURG**, com sede em Goiânia, Capital do Estado de Goiás, sito à Rua \_\_\_\_\_ n.º \_\_\_\_\_ – Setor \_\_\_\_\_ – Goiânia-GO - CEP. \_\_\_\_\_, inscrito no CNPJ/MF sob o n.º \_\_\_\_\_, doravante designado simplesmente CONTRATANTE, neste ato representada pelo Presidente Sr. \_\_\_\_\_, brasileiro, estado civil, \_\_\_\_\_, portador da Carteira de Identidade n.º \_\_\_\_\_, inscrito no CPF sob o n.º \_\_\_\_\_, e a empresa....., pessoa jurídica de direito privado .....com seus atos constitutivos registrados no(a)....., sediada em....., na..... inscrita no CNPJ/MF, sob o n.º....., Inscrição Estadual n.º....., neste ato representada, na forma de seu Contrato Social, pelo sócio(s) Sr....., nacionalidade, estado civil, profissão, Identidade n.º....., CPF n.º..... doravante denominada apenas **CONTRATADA**, têm entre si justo e avençado, e celebram, por força do presente instrumento e de conformidade com o disposto nas Lei Federal 10.520/2002, Lei Complementar 123/2006, Lei Complementar 147/2014, Decreto Municipal nº 2.968/2008 alterado pelo Decreto Municipal nº 2.126/2011, aplicando-se subsidiariamente no que couber a Lei 8.666/93 e suas alterações e demais legislações pertinentes, **o contrato para fornecimento de uniformes (jaleco, calça, boné, camisa, colete), para atender a Companhia de Urbanização de Goiânia - COMURG**, conforme **Processo nº 69680682/2017, Pregão Eletrônico nº 005/2018**, mediante as seguintes Cláusulas e condições:

**1. CLÁUSULA PRIMEIRA: DO OBJETO DO CONTRATO**

**1.1 - Contratação de empresa para fornecimento de uniformes (jaleco, calça, boné, camisa, colete) para atender a Companhia de Urbanização de Goiânia - COMURG, conforme condições e especificações estabelecidas no Edital e seus Anexos..**

**2. CLÁUSULA SEGUNDA - DAS OBRIGAÇÕES DAS PARTES:**

**2.1 - A CONTRATADA** obriga-se a:

- 2.1.1** Não transferir ou subcontratar, no todo ou em parte, o presente Contrato;
- 2.1.2** Executar fielmente o contrato avençado, de acordo com as cláusulas avençadas neste Edital constante do **Pregão Eletrônico nº 005/2018, Termo de Referência – Anexo I**, solicitação da CONTRATANTE, especificações, condições, prazos, locais, proposta ofertada, e, ainda, as normas vigentes, respondendo pelas consequências de sua inexecução total ou parcial ou atraso injustificado;
- 2.1.3** Manter preposto, aceito pela CONTRATANTE, para representá-lo na execução do contrato;
- 2.1.4** Reparar, corrigir, remover, reconstituir ou substituir, às suas expensas, no total ou em parte, o objeto do contrato em que se verificarem vícios, defeitos ou incorreções resultantes da execução ou de materiais empregados;
- 2.1.5** Responder pelos danos causados diretamente à Administração ou a terceiros, em razão de ação ou omissão, decorrentes de culpa ou dolo na execução do contrato, sua ou de seus prepostos, independentemente de outras cominações contratuais ou legais, a que estiver sujeita, não excluindo ou reduzindo essa responsabilidade a fiscalização ou acompanhamento realizado pela CONTRATANTE;
- 2.1.6** Responsabilizar-se pelos salários, transportes, encargos sociais, fiscais, trabalhistas, previdenciários, comerciais e de ordem de classe, indenizações e quaisquer outras que forem devidas no desempenho do objeto do contrato, ficando a CONTRATANTE isenta de qualquer vínculo empregatício com os mesmos;





**2.1.7** Manter, durante toda a execução do contrato, em compatibilidade com as obrigações assumidas, todas as condições de habilitação e qualificação exigidas na licitação, em consonância com o disposto no artigo 55, inciso XIII da Lei nº 8.666/93;

**2.1.9** - Disponibilizar os objetos de forma parcelada de acordo com as necessidades do Município de Goiânia.

**2.1.10** – Responsabilizar-se pela qualidade, quantidade e segurança dos produtos ofertados.

**2.2** - A **CONTRATANTE** se compromete a:

**2.2.1** Acompanhar e fiscalizar a execução do contrato por intermédio do servidor especialmente designado, através da Portaria nº \_\_\_\_\_, conforme determina o artigo 67 *caput*, da Lei 8.666/93, bem como o artigo 16, inciso XX da Instrução Normativa nº 015 de 2012, do Tribunal de Contas dos Municípios do Estado de Goiás.

**2.2.2** O representante da administração acima mencionado anotará em registro próprio todas as ocorrências relacionadas à execução do contrato, determinando o que for necessário à regularização das faltas ou defeitos observados, nos termos do artigo 67, § 1º da Lei 8.666/93.

**2.2.3** As decisões que ultrapassarem a competência do representante serão encaminhadas ao gestor da pasta para as devidas providências, conforme dispõe o artigo 67, § 2º da Lei 8.666/93.

**2.2.4** Verificar e fiscalizar as condições técnicas da **CONTRATADA**, visando estabelecer controle de qualidade dos produtos a serem fornecidos;

**2.2.5** Efetuar o pagamento à **CONTRATADA** no valor e época estabelecidos na **Cláusula quarta**.

### **3. CLÁUSULA TERCEIRA – DO PRAZO DE VIGÊNCIA**

**3.1-** O presente contrato **terá vigência de 12(doze) meses, a partir da data de sua assinatura, com eficácia legal após a publicação do seu extrato no Diário Oficial, tendo início e vencimento em dia de expediente, devendo-se excluir o primeiro e incluir o último**

### **4. CLÁUSULA QUARTA – DO PREÇO, DA FORMA DE PAGAMENTO E REAJUSTE**

**4.1 - DO PREÇO:** A **CONTRATANTE** pagará a **CONTRATADA** o valor correspondente ao fornecimento, sendo que o valor total do contrato é de R\$ \_\_\_\_\_ ( \_\_\_\_\_ ).

**4.2 - DA FORMA DE PAGAMENTO:** O pagamento será efetuado até o 30º (trigésimo) dia subsequente ao fornecimento, por meio de ordem de Pagamento, mediante apresentação da respectiva fatura discriminativa, após devida atestação, via Ordem de Pagamento no Banco \_\_\_\_\_, Agência \_\_\_\_\_, Conta \_\_\_\_\_.

**4.2.1** – Os pagamentos serão realizados por meio de crédito em conta corrente da Caixa Econômica Federal, Instituição Bancária contratada para centralizar a movimentação financeira do Município.

**4.2.2** - Caso a empresa vencedora não possua conta corrente na Caixa Econômica Federal, os custos de transferência bancária serão arcados por esta, conforme tabela de serviços bancários.

**4.2.3** - Nenhum pagamento será efetuado à licitante enquanto pendente de liquidação, qualquer obrigação que lhe for imposta, em virtude de penalidade contratual (multa) ou em virtude de inadimplência referente a execução do objeto contratual, sem que isso gere direito ao pleito de reajustamento de preços ou correção monetária.

**4.3 - ATRASO DE PAGAMENTO:** Sobre os valores das faturas não quitadas na data de seus respectivos vencimentos, incidirá juros de 0,5% (meio por cento) *am pro rata die*, desde que solicitado pela **CONTRATADA**.

**4.4 - DO REAJUSTE:**

**4.4.1** - Os preços praticados serão fixos e irrealizáveis pelo período de 12 (doze) meses, contados a partir da data da proposta, nos termos da Lei 10.192/01.



**4.4.2** - Na prorrogação do prazo, o valor inicialmente contratado poderá ser reajustado utilizando-se do Índice Geral de Preços de Mercado - IGPM, da Fundação Getúlio Vargas, do período.

**4.4.3** - Caso haja uma prorrogação do prazo de entrega e, ultrapassando os 12 (doze) meses, o índice de reajuste já estará previsto no contrato.

#### **1. CLÁUSULA QUINTA – DA DOTAÇÃO ORÇAMENTÁRIA**

**5.1** - As despesas decorrentes desta licitação ocorrerão à conta da Dotação Orçamentária nº. **2018.8100.15.452.0020.2232.33903000 fonte110.**

#### **6. CLÁUSULA SEXTA – DAS PENALIDADES E MULTA**

**6.1** - O atraso injustificado na execução do contrato sujeitará o CONTRATADO à advertência e multa de mora de 0,5% (meio por cento) sobre o valor total da contratação.

**6.1.1** - A multa a que se alude o item 6.1 não impede que a Administração rescinda unilateralmente o contrato e aplique as outras sanções previstas na Lei nº 10.520 e Lei nº 8.666/93.

**6.2** – Pela inexecução total ou parcial do contrato a Administração poderá, garantida a prévia defesa, aplicar ao LICITANTE VENCEDOR as seguintes sanções:

**I** – Advertência;

**II** - Multa de **3% (três por cento)** sobre o valor da parcela não adimplida do contrato;

**III** – Suspensão temporária de participação em licitação e impedimento de contratar com a Administração, por prazo não superior a 02 (dois) anos;

**IV** – Declaração de inidoneidade para licitar ou contratar com a Administração Pública enquanto perdurarem os motivos determinantes da punição ou até que seja promovida a reabilitação perante a própria autoridade que aplicou a penalidade, que será concedida sempre que o contratado ressarcir a Administração pelos prejuízos resultantes e após decorrido o prazo de 02 (dois) anos.

**6.2.1** - As sanções previstas nos incisos I, III e IV poderão ser aplicadas juntamente com a do inciso II, facultada a defesa prévia do interessado, no respectivo processo, no prazo de 5 (cinco) dias úteis.

**6.3** – Em conformidade com o artigo 7º da Lei nº 10.520/2002 - Ficará impedido de licitar e contratar com a União, Estados, Distrito Federal ou Municípios e será descredenciado no cadastro de fornecedores deste Município pelo prazo de até 05 (cinco) anos, sem prejuízo das multas previstas neste Edital e no contrato e das demais cominações legais o licitante que:

**6.3.1** - Convocado dentro do prazo de validade da proposta não celebrar o contrato;

**6.3.2** - Deixar de entregar documentação exigida para o certame dentro do prazo estabelecido no Edital, considerando, também, como documentação a proposta ajustada e peça piloto;

**6.3.3** - Apresentar documentação falsa exigida para o certame;

**6.3.4** - Comportar-se de modo inidôneo ou cometer fraude fiscal;

**6.3.5** - Ensejar retardamento da execução de seu objeto;

**6.3.6** - Não mantiver a proposta;

**6.3.7** - Falhar ou fraudar na execução do contrato.

**6.4** - Pelo descumprimento das demais obrigações assumidas, a licitante estará sujeita às penalidades previstas na Lei n.º 8.666/1993 e demais legislações aplicáveis à espécie.

**6.5** - Por infração a quaisquer outras cláusulas contratuais, será aplicada multa de **3% (três por cento)** sobre o valor da parcela não adimplida do contrato, cumuláveis com as demais sanções, inclusive rescisão contratual, se for o caso.





**6.6** - Se o valor da multa não for pago, ou depositado, será descontado dos pagamentos a serem efetuados à CONTRATADA, de forma que, sendo insuficientes os créditos devidos à CONTRATADA para quitação da sanção aplicada, deverá ser procedida a cobrança administrativa ou judicial do valor restante.

## **7. CLÁUSULA SÉTIMA – DO FORNECIMENTO DOS PRODUTOS**

**7.1** - A CONTRATADA deverá entregar os produtos contratados conforme solicitados pela CONTRATANTE, nos termos prescritos no Anexo I deste Edital.

**7.1.1** - A Comissão de Recebimento de Objeto deverá atestar a qualidade e quantidade dos produtos, mediante recibo (§1º do art. 73), devendo rejeitar qualquer produto que esteja em desacordo com o especificado no Edital.

**7.2** - Os produtos deverão ser entregues no local, datas, e demais normas estabelecidas pela **Companhia de Urbanização de Goiânia- COMURG** e condições estabelecidas no Edital, Anexo I-Termo de Referência.

**7.3** - A **CONTRATADA** deverá efetuar a entrega dos produtos, em perfeitas condições de **consumo** conforme a proposta apresentada, dentro do horário estabelecido pela CONTRATANTE.

**7.4** - É facultado à Administração, quando o convocado não assinar o termo de contrato ou não aceitar retirar o instrumento equivalente no prazo e condições estabelecidos, bem como quando o convocado assinar o ajuste, mas não iniciar a execução contratual, convocar os licitantes remanescentes, na ordem de classificação, para fazê-lo em igual prazo e nas mesmas condições propostas pelo primeiro colocado.

**7.5** - Em conformidade com os artigos 73 e 76 da Lei n.º 8.666/93, mediante recibo, o objeto deste contrato será recebido:

**I - Provisoriamente**, para efeito de posterior verificação da conformidade do produto com a especificação;

**II - Definitivamente**, após a verificação da qualidade e quantidade do produto e consequente aceitação.

**7.5.1** - Se, após o recebimento provisório, constatar-se que os produtos foram entregues em desacordo com a proposta, com defeito/má qualidade, fora de especificação ou incompletos, após a notificação por escrito à adjudicatária serão interrompidos os prazos de recebimento e suspenso o pagamento, até que sanada a situação.

**7.5.2** - O recebimento provisório ou definitivo não exime a responsabilidade da adjudicatária a *posteriori*. Deverão ser substituídos os produtos que, eventualmente, não atenderem as especificações do Edital.

## **8 - CLÁUSULA OITAVA – DA RESCISÃO**

**8.1** - A inexecução total ou parcial deste Contrato enseja sua rescisão, com as consequências contratuais, inclusive o reconhecimento dos direitos da Administração, conforme disposto nos artigos 77 e 80 da Lei 8.666/93 e posteriores alterações.

**8.2** - A rescisão poderá ser:

- a)** Determinada por ato unilateral e escrito da Administração, nos casos enumerados nos incisos I a XII e XVII e XVIII do artigo 78 da sobredita Lei;
- b)** Amigável, por acordo entre as partes, reduzida a termo no processo da licitação, desde que haja conveniência para a Administração;
- c)** Judicial nos termos da legislação.

**8.3** - Os casos de rescisão serão formalmente motivados nos autos do processo, assegurado o contraditório e a ampla defesa.



**8.4** - A rescisão administrativa ou amigável deverá ser precedida de autorização escrita e fundamentada da autoridade competente.

**9. CLÁUSULA NONA – DA PUBLICAÇÃO**

**9.1** - Caberá a **CONTRATANTE** providenciar, por sua conta, a publicação resumida do Instrumento de Contrato e de seus aditamentos, na imprensa oficial e no prazo legal, conforme o art. 61, parágrafo único, da Lei 8.666/93.

**10. CLÁUSULA DECIMA - DA APRECIÇÃO DA CGM E CADASTRO NO TCM**

**10.1** - O presente Instrumento será objeto de apreciação pela **Controladoria Geral do Município** e cadastrado no site do Tribunal de Contas dos Municípios do Estado de Goiás – TCM, **em até (3) dias úteis** a contar da publicação oficial, com respectivo *upload* do arquivo correspondente, de acordo com o **art. 3º da IN nº 009/15 do TCM**, não se responsabilizando o **CONTRATANTE**, se aquela Corte de Contas, por qualquer motivo, denegar-lhe aprovação.

**11. CLÁUSULA DÉCIMA PRIMEIRA - DA VINCULAÇÃO**

**11.1** - Consideram-se integrantes do presente instrumento contratual, os termos do Edital do **Pregão Eletrônico nº 005/2018** e seus Anexos, a Proposta da CONTRATADA datada de \_\_/\_\_/\_\_, no que couber, e demais documentos pertinentes, independentemente de transcrição.

**12. CLÁUSULA DÉCIMA SEGUNDA - DAS DISPOSIÇÕES GERAIS**

**12.1** - Aos casos omissos, aplicar-se-á as demais disposições da Lei nº 10.520/02, do Decreto nº 2.968/08 alterado pelo Decreto Municipal nº 2.126/2011, da Lei nº 8.666/93 e alterações.

**13. CLÁUSULA DÉCIMA TERCEIRA – DO FORO**

**13.1** - Para as questões resultantes do instrumento, fica eleito o Foro da Comarca de Goiânia, Município de Goiânia, com renúncia expressa a qualquer outro, por mais privilegiado que seja ou venha a se tornar.

E por estarem assim justas e acordadas, as partes assinam o presente instrumento, em 3 (três) vias de igual teor e forma para um só efeito legal, na presença das testemunhas abaixo nominadas.

Goiânia, de de 2018.

**Pela CONTRATANTE:**

**Pela CONTRATADA:**

**TESTEMUNHAS:**

Nome:  
CPF  
RG

Nome:  
CPF  
RG



**22- ANEXO III**

**TERMO DE CREDENCIAMENTO  
(preferencialmente em papel timbrado da Licitante)**

**Ao (a) Pregoeiro (a) da SECRETARIA MUNICIPAL DE ADMINISTRAÇÃO DA PREFEITURA DE GOIÂNIA**

Endereço: Avenida do Cerrado, 999, Park Lozandes, Goiânia- GO.

**Ref.: PREGÃO ELETRÔNICO Nº 005/2018.**

Assunto: Credenciamento

Pelo presente instrumento, a empresa....., com sede na ..... C.N.P.J. n.º ....., através de seu representante legal Sr. (a) ....., cargo ....., CREDENCIA o (a) Sr. (a) ....., portador (a) do R.G. n.º ..... e C.P.F. n.º ....., para representá-la perante a PREFEITURA DE GOIANIA, na sessão pública do **PREGÃO ELETRÔNICO Nº 005/2018**, outorgando-lhe plenos poderes para formular ofertas e lances verbais, negociar preços, declarar a intenção de interpor recurso, renunciar ao direito de interposição de recursos, inclusive desistir de recursos já interpostos e praticar todos os atos inerentes ao certame, em todas as fases licitatórias.

**Localidade, \_\_\_ de \_\_\_\_\_ de 2018.**

\_\_\_ (assinatura )\_\_  
**CARGO**  
**R.G. n.º**

**Carimbo, nome e assinatura do responsável legal, que comprove poderes para tal investidura, com firma reconhecida em cartório.**



**23- ANEXO IV - A**

**Declaração de Habilitação  
(Exigida pelo inciso VII, Art. 4º da Lei federal nº 10.520 de 17/07/02)**

**Ao(a)**

**Pregoeiro(a) da Secretaria Municipal de Administração DA PREFEITURA DE GOIÂNIA**

Endereço: Av. do Cerrado, 999, Park Lozandes, Goiânia- GO

Ref.: **Pregão Eletrônico nº 005/2018**

Prezados Senhores,

\_\_\_\_\_(**nome da empresa**)\_\_\_\_, CNPJ/MF n.º \_\_\_\_\_, sediada \_\_\_\_\_(**endereço completo**)\_\_\_\_, tendo examinado o Edital, vem apresentar a presente proposta para o **fornecimento do(s) objeto(s)**, de conformidade com o Edital mencionado, declaramos junto ao(a) Pregoeiro(a) da Secretaria Municipal de Administração que cumprimos plenamente os requisitos de habilitação, com os documentos devidamente atualizados na forma da legislação vigente, que se encontram dentro do Envelope – Documentos de Habilitação, em conformidade com o inciso VII, Art. 4º da Lei Federal nº 10.520, de 17 de julho de 2002, para participação no **Pregão Eletrônico nº 005/2018**, que realizar-se-á no dia \_\_\_\_/\_\_\_\_/\_\_\_\_, às \_\_\_\_\_.

Declaramos ainda, estar ciente que a falta de atendimento a qualquer exigência para habilitação constante do Edital, ensejará aplicação de penalidades previstas nos termos deste Edital e seus anexos aos Declarantes

Localidade, \_\_\_\_ de \_\_\_\_\_ de \_\_\_\_\_.

\_\_\_\_ ( assinatura )\_\_

**Carimbo, nome e assinatura do responsável legal, que comprove poderes para tal investidura.**



**24 - ANEXO IV - B**

**Declaração de Habilitação  
(Exigida pelo inciso VII, Art. 4º da Lei federal nº 10.520 de 17/07/02)**

**Ao(a)**

**Pregoeiro(a) da Secretaria Municipal de Administração DA PREFEITURA DE GOIÂNIA**

Endereço: Av. do Cerrado, 999, Park Lozandes, Goiânia- GO

**Ref.: Pregão Eletrônico nº 005/2018**

Prezados Senhores,

\_\_\_\_\_(nome da empresa)\_\_\_\_, CNPJ/MF n.º \_\_\_\_\_, sediada \_\_\_\_\_(endereço completo)\_\_\_\_, tendo examinado o Edital, vem apresentar a presente proposta para o **fornecimento do(s) objeto(s)**, de conformidade com o Edital mencionado, declaramos junto ao(a) Pregoeiro(a) da Secretaria Municipal de Administração que cumprimos plenamente os requisitos de habilitação, com os documentos devidamente atualizados na forma da legislação vigente, que se encontram dentro do Envelope – Documentos de Habilitação, em conformidade com o inciso VII, Art. 4º da Lei Federal nº 10.520, de 17 de julho de 2002, para participação no **Pregão Eletrônico nº 005/2018**, que realizar-se-á no dia \_\_\_\_/\_\_\_\_/\_\_\_\_, às \_\_\_\_\_.

Declaramos também, sob as penas da lei, que cumprimos os requisitos legais para qualificação como **microempresa ou empresa de pequeno porte**, e atestamos a aptidão para usufruir do tratamento favorecido estabelecido nos arts. 42 a 49 da Lei Complementar nº 123/06, não possuindo nenhum dos impedimentos previstos no § 4º do artigo 3º da Lei Complementar nº 123/2006.

Declaramos ainda, estar ciente que a falta de atendimento a qualquer exigência para habilitação constante do edital, ensejará aplicação de penalidades previstas nos termos deste edital e seus anexos aos Declarantes.

Localidade, \_\_\_\_ de \_\_\_\_\_ de \_\_\_\_\_ 2018.

\_\_\_\_ ( assinatura )\_\_

**Carimbo, nome e assinatura do responsável legal, que comprove poderes para tal investidura.**

**Nota: A falsidade desta DECLARAÇÃO, objetivando os benefícios da Lei Complementar nº 123/06, caracterizará crime de que trata o art. 299 do Código Penal, sem prejuízo do enquadramento em outras figuras penais e das penalidades previstas neste Edital.**



**25- ANEXO V**

**CARTA PROPOSTA**

**Ao (a) Pregoeiro (a) da SECRETARIA MUNICIPAL DE ADMINISTRAÇÃO DA PREFEITURA DE GOIÂNIA**  
Endereço: Av. do Cerrado, 999, Park Lozandes, Goiânia- GO.  
Ref.: PREGÃO ELETRÔNICO Nº 005/2018.

Prezados Senhores,

\_\_\_\_\_(nome da empresa)\_\_\_\_, CNPJ/MF n.º \_\_\_\_\_, sediada \_\_\_\_\_(endereço completo)\_\_\_\_, tendo examinado o Edital, vem apresentar a presente proposta para o **fornecimento do(s) material(s)**, de conformidade com o Edital mencionado, conforme planilha e condições abaixo, já inclusos todos os custos diretos e indiretos, lucros e encargos, impostos taxas e demais custos incidentes.

**(Especificar o OBJETO conforme planilha constante do Anexo I - Termo de Referencia, contendo quantitativos, especificação do objeto, marca, valores unitários e totais e locais de entrega).**

Item	Unid.	Quant.	Especificação/marca	Valor Unit. R\$	Valor Total R\$
VALOR TOTAL.....R\$					

-Preço unitário por item e por extenso

ITEM \_\_\_\_ = R\$

**VALOR TOTAL DA PROPOSTA: R\$**

Declaramos que os produtos são novos e de boa qualidade.

Caso a nossa proposta seja aceita, comprometemo-nos a fornecer os produtos no prazo, local, condições e especificações previstos no Edital, contados a partir do recebimento da respectiva nota de empenho.

Concordamos em manter a validade desta proposta por um **período não inferior a 90 (noventa) dias consecutivos, a contar da abertura da mesma.**

Até o recebimento da nota de empenho e/ou outro documento correspondente, esta proposta constituirá um compromisso de nossa parte, observada as condições do Edital.

Localidade, \_\_\_\_ de \_\_\_\_\_ de 2018.

\_\_\_\_ (assinatura)\_\_\_\_

Nome e assinatura do responsável legal, que comprove mediante copia do contrato social ou procuração pública ou particular poderes para tal investidura.





**26- ANEXO VI**

**CARTA DE APRESENTAÇÃO DA DOCUMENTAÇÃO**

**Ao (a) Pregoeiro (a) da SECRETARIA MUNICIPAL DE ADMINISTRAÇÃO DA PREFEITURA DE GOIÂNIA**

Endereço: Av. do Cerrado, 999, Park Lozandes, Goiânia- GO.

Ref.: PREGÃO ELETRÔNICO Nº 005/2018

Prezados Senhores,

\_\_\_\_(nome da empresa)\_\_\_\_, CNPJ/MF n.º \_\_\_\_ , sediada \_\_\_\_ (endereço completo)\_\_\_\_ , tendo examinado o Edital, declara sob as penas da lei que:

- a) Está apresentando proposta para fornecimento dos produtos objeto deste edital;
- b) A nacionalidade da Empresa Licitante é \_\_\_\_ (indicar a nacionalidade)\_\_\_\_;
- c) Até a presente data inexistem fatos impeditivos para sua habilitação no presente processo licitatório e, também, que está ciente da obrigatoriedade de declarar ocorrências;
- d) Não emprega menores de dezoito anos em trabalho noturno, perigoso ou insalubre, ou menores de dezesseis anos, em qualquer trabalho, salvo na condição de aprendiz, a partir de quatorze anos, conforme estabelecido no inciso XXXIII do artigo 7º, da constituição Federal e nos termos dos artigos 27, inciso V e 78 inciso XVIII, da Lei 8.666/93;
- e) Esta proposta constituirá um compromisso de nossa parte.

Localidade, aos \_\_\_\_ dias de \_\_\_\_ de 2018.

\_\_\_\_(assinatura)\_\_\_\_

**Carimbo, nome e assinatura do responsável legal, que comprove poderes para tal investidura.**



**27- ANEXO VII**

**GARANTIA DE FORNECIMENTO DO CONTRATO  
(FIANÇA BANCÁRIA - MODELO)**

**À COMPANHIA DE URBANIZAÇÃO DE GOIÂNIA DA PREFEITURA DE GOIANIA**

CARTA DE FIANÇA - R\$ .....

Pela presente, o Banco ..... com sede ..... da cidade ..... do Estado ....., por seus representantes infra-assinados, se declara fiador e principal pagador, com expressa renúncia dos benefícios estatuídos nos Artigos 827 e 835, do Código Civil Brasileiro, da Firma ..... sediada à ..... da cidade ..... do Estado ..... até o limite de R\$ ..... (.....) para efeito DE GARANTIA PARA A EXECUÇÃO DO CONTRATO objeto do Edital **Pregão Eletrônico Nº 005/2018.**

Este Banco se obriga, obedecido o limite acima especificado a atender dentro de 24 horas as requisições de qualquer pagamento coberto pela caução, desde que exigidas pela CONTRATANTE, sem qualquer reclamação, retenção ou ainda embargo ou interposição de recurso administrativo ou judicial com respeito a CONTRATANTE

Obriga-se ainda este Banco, pelo pagamento de despesas judiciais ou não, na hipótese de ser a CONTRATANTE compelida a ingressar em juízo para demandar o cumprimento de qualquer obrigação assumida por nossa afiançada.

Declaramos, outrossim, que só será retratável a fiança, na hipótese de a afiançada depositar ou pagar o valor da caução garantida pela presente Carta de Fiança Bancária ou por nova carta de fiança, que seja aceita pelo beneficiário.

Atestamos que a presente fiança está devidamente contabilizada no Livro n.º ..... ou outro registro usado deste Banco e, por isso, é boa, firme e valiosa, satisfazendo, além disso, as determinações do Banco Central do Brasil ou das autoridades monetárias no país de origem.

Os signatários desta, estão regularmente autorizados a prestar fianças desta natureza por força de disposto no Artigo ..... dos Estatutos do Banco, publicado no Diário Oficial, em ..... do ano ....., tendo sido (eleitos ou designados) pela Assembléia realizada em .....

A presente fiança vigorará por um prazo máximo de 30 (trinta) dias após a emissão do Termo de Recebimento Definitivo do objeto pela CONTRATANTE.

..... de ..... de .....  
Banco .....



**28- ANEXO VIII**

**COMPROVANTE DE RECIBO DO EDITAL**

Senhor Licitante,

Solicitamos a V.S.<sup>a</sup> a fineza de preencher o recibo do edital (modelo abaixo), remetendo-o à Secretaria Municipal de Administração, via e-mail [semad@semad.goiania.go.gov.br](mailto:semad@semad.goiania.go.gov.br), caso não o tenha retirado nesta Secretaria.

**A NÃO REMESSA DO RECIBO EXIME A ADMINISTRAÇÃO E O(A) PREGOEIRO(A) DA COMUNICAÇÃO DE EVENTUAIS RETIFICAÇÕES OCORRIDAS NO INSTRUMENTO CONVOCATÓRIO, BEM COMO DE QUAISQUER INFORMAÇÕES ADICIONAIS.**

Localidade, \_\_\_ de \_\_\_\_\_ de \_\_\_\_\_.

**RECIBO DO EDITAL PREGÃO ELETRÔNICO Nº 005/2018 – SECRETARIA MUNICIPAL DE ADMINISTRAÇÃO PREFEITURA DE GOIÂNIA.**

**OBJETO: Contratação de empresa para fornecimento de uniformes (jaleco, calça, boné, camisa, colete) para atender a Companhia de Urbanização de Goiânia - COMURG, conforme condições e especificações estabelecidas no Edital e seus Anexos..**

Razão Social: \_\_\_\_\_

CNPJ: \_\_\_\_\_

Endereço: \_\_\_\_\_

Cidade: \_\_\_\_\_ Estado: \_\_\_\_\_ Telefone: \_\_\_\_\_

Fax: \_\_\_\_\_

E-mail: \_\_\_\_\_

Pessoa para contato: \_\_\_\_\_

Recebemos, através do site [www.goiania.go.gov.br](http://www.goiania.go.gov.br) ou de qualquer outra fonte, cópia do instrumento convocatório acima identificado.

Data: \_\_\_ / \_\_\_ / \_\_\_\_.