



**EDITAL DE LICITAÇÃO**

<b>MODALIDADE:</b>	<b>PREGÃO ELETRÔNICO Nº 044/2016</b>  <b>LOTE EXCLUSIVO PARA MICROEMPRESAS E EMPRESAS DE PEQUENO PORTE E</b> <b>LOTE COM COTA RESERVADA PARA MICROEMPRESAS E EMPRESAS DE PEQUENO PORTE</b>  Regido pela Lei 10.520/2002, Lei Complementar nº. 123/2006, Lei Complementar nº 147/2014, Decreto Municipal nº. 2.968/2008 alterado pelo Decreto Municipal nº 2.126/2011, aplicando-se subsidiariamente no que couber a Lei 8.666/1993 e suas alterações e demais legislações pertinentes.
<b>DATA DE ABERTURA</b>	<b>Início de acolhimento de propostas dia 02/08/2016</b> <b>Propostas recebidas até dia 15/08/2016 às 08:00 horas.</b> <b>Abertura das propostas eletrônicas dia 15/08/2016 às 08:00 horas</b> <b>Início da sessão de disputa de lances dia 15/08/2016 às 09:00 horas.</b>
<b>OBJETO</b>	<b>Aquisição de materiais destinados à manutenção de sinalização em vias públicas de Goiânia (porta-foco e placas de sinalização) para atender a Secretaria Municipal de Trânsito, Transportes e Mobilidade – SMT, conforme condições e especificações estabelecidas no Edital e seus Anexos.</b>
<b>TIPO DA LICITAÇÃO</b>	<ul style="list-style-type: none"><li>• <b>MENOR PREÇO POR LOTE</b></li></ul>
<b>LOCAL DA SESSÃO PUBLICA</b>	<ul style="list-style-type: none"><li>• <b>Endereço eletrônico: <a href="http://www.licitacoes-e.com.br">www.licitacoes-e.com.br</a></b></li></ul>
<b>PROCESSO Nº</b>	<ul style="list-style-type: none"><li>• <b>65015943/2016</b></li></ul>
<b>INTERESSADO</b>	<ul style="list-style-type: none"><li>• <b>Secretaria Municipal de Trânsito, Transportes e Mobilidade – SMT</b></li></ul>
<p>O Edital poderá ser obtido gratuitamente no site da Prefeitura, no endereço <a href="http://www.goiania.go.gov.br">www.goiania.go.gov.br</a> ou na sede da Secretaria Municipal de Administração, no horário de <b>8 h as 12 h e 14 h as 18 h</b>, nos dias úteis, a partir da data de sua publicação mediante o recolhimento da taxa de R\$10,00 (dez reais), inerentes aos seus custos reprográficos, conforme dispõe o inciso III, do artigo 5º, da Lei 10.520/2002, que será paga em banco ou agências lotéricas, através do DUAM - Documento Único de Arrecadação Municipal ou ainda, através do provedor <a href="http://www.licitacoes-e.com.br">www.licitacoes-e.com.br</a>.</p> <p>Informações adicionais podem ser obtidas junto, a Secretaria Municipal de Administração, Fone: (62) 3524-6320/6321 - e-mail: <a href="mailto:semad@semad.goiania.go.gov.br">semad@semad.goiania.go.gov.br</a></p>	



**ÍNDICE**

<b>01- Do Objeto</b>	03
<b>02- Da Sessão Pública</b>	03
<b>03- Das Condições Gerais para Participação</b>	03
<b>04- Do Credenciamento</b>	04
<b>05- Da Conexão com o Sistema e do Envio das Propostas</b>	05
<b>06- Da Proposta de Preços</b>	05
<b>07- Da Abertura das Propostas e da Formulação dos Lances</b>	07
<b>08- Do Julgamento das Propostas</b>	07
<b>09- Da Habilitação</b>	09
<b>10- Da Impugnação do Ato Convocatório</b>	13
<b>11- Dos Recursos</b>	13
<b>12- Do Fornecimento/Contrato</b>	14
<b>13- Das Penalidades e das Sanções</b>	15
<b>14- Do Pagamento e do Reajuste</b>	17
<b>15- Dotação Orçamentária</b>	18
<b>16- Da Contratação</b>	18
<b>17- Fraude e Corrupção</b>	19
<b>18- Das Disposições Gerais</b>	19
<b>19- Do Foro</b>	22
<b>20- Anexo I - Termo de Referência (Especificações)</b>	23
<b>21- Anexo II – Minuta Contratual</b>	47
<b>22- Anexo III - Termo de Credenciamento (Modelo)</b>	52
<b>23 – Anexo IV A - Declaração de Habilitação (Modelo)</b>	53
<b>23 - Anexo IV B - Declaração de Habilitação (Modelo)</b>	54
<b>24- Anexo V - Carta Proposta (Modelo)</b>	55
<b>25- Anexo VI - Carta de Apresentação da Documentação</b>	56
<b>26- Anexo VII – Fiança Bancária</b>	57
<b>27- Anexo VIII - Comprovante de Recibo do Edital</b>	58



**EDITAL DE LICITAÇÃO**

**PREGÃO ELETRÔNICO Nº 044/2016 – PREFEITURA DE GOIÂNIA**

**LOTE EXCLUSIVO PARA MICROEMPRESAS E EMPRESAS DE PEQUENO PORTE E  
LOTE COM COTA RESERVADA PARA MICROEMPRESAS E EMPRESAS DE PEQUENO PORTE**

O MUNICÍPIO DE GOIÂNIA, por intermédio da **Secretaria Municipal de Trânsito, Transportes e Mobilidade**, doravante denominada **SMT**, por meio da Pregoeira Geral e demais Pregoeiros designados pelo **Decreto Municipal nº 1.461/2015**, bem como pelo titular da Pasta designado pelo **Decreto Municipal nº 1.357/2015**, torna público aos interessados, que estará reunido no dia, hora e local discriminados na capa deste edital, a fim de receber, abrir e examinar propostas e documentações de empresas que pretendam participar do **Pregão Eletrônico nº 044/2016, do tipo MENOR PREÇO POR LOTE**, conforme **processo nº 65015943/2016**, esclarecendo que a presente licitação e consequente contratação serão regidas de conformidade com as regras estipuladas na **Lei Federal nº. 10.520/2002, Lei Complementar nº. 123/2006, Lei Complementar 147/2014, Decreto Municipal nº. 2.968/2008 alterado pelo Decreto Municipal nº 2.126/2011**, aplicando-se, subsidiariamente, no que couber, a **Lei nº 8.666/1993 com suas alterações e demais exigências deste Edital.**

**1 - DO OBJETO**

1.1 – **Aquisição de materiais destinados à manutenção de sinalização em vias públicas de Goiânia (porta-foco e placas de sinalização) para atender a Secretaria Municipal de Trânsito, Transportes e Mobilidade – SMT, conforme condições e especificações estabelecidas no Edital e seus Anexos.**

**2 – DA SESSÃO PÚBLICA**

2.1 - O provedor do sistema eletrônico para este pregão será o Banco do Brasil S/A, através do site [www.licitacoes-e.com.br](http://www.licitacoes-e.com.br).

2.1.1 – **Para melhor compreensão dos procedimentos, encontra-se disponível no site do Banco do Brasil S/A sob o link “Introdução às regras do jogo”, cartilha de orientação aos fornecedores.**

2.2 - Não havendo expediente na data marcada ou ocorrendo qualquer fato superveniente que impeça a abertura do certame na data prevista, a sessão será automaticamente transferida para o primeiro dia útil subsequente, no mesmo horário e local estabelecidos no preâmbulo deste Edital, desde que não haja comunicação do Pregoeiro(a) em contrário, por motivo de força maior ou qualquer outro fator ou fato imprevisível;

2.3 - Na impossibilidade da conclusão dos trabalhos da sessão deste Pregão Eletrônico na mesma data de abertura, e em face de decisão do(a) Pregoeiro(a), deverá ser determinada a continuidade das atividades em dia(s) subsequente(s);

2.4 - Na realização do presente certame, serão observadas as seguintes datas e horários, tendo como referência o horário de Brasília-DF:

Início de acolhimento de propostas dia 02/08/2016.
Propostas recebidas até dia 15/08/2016 às 08:00 horas.
Abertura das propostas eletrônicas dia 15/08/2016 às 08:00 horas
Início da sessão de disputa de lances dia 15/08/2016 às 09:00 horas
Tempo normal de disputa de lances: a critério do (a) Pregoeiro (a).

**3 - DAS CONDIÇÕES GERAIS PARA PARTICIPAÇÃO**

3.1 - Poderão participar do presente Pregão Eletrônico pessoas jurídicas que satisfaçam as exigências estabelecidas neste Edital e seus anexos e que detenham atividade pertinente e compatível com o objeto deste Pregão.

3.1.1 – **OS LOTES 02, 04, 06, 08, 10, 12, 14, 16, 18, 20 e 24 SÃO LOTES COM RESERVA DE COTA PARA MICROEMPRESA E EMPRESAS DE PEQUENO PORTE, NOS TERMOS DO ART. 48, INCISO III DA LEI COMPLEMENTAR Nº 123/2006.**

3.1.2 - **OS LOTES 21 e 22 SÃO DE PARTICIPAÇÃO EXCLUSIVA DE MICROEMPRESA E EMPRESAS DE PEQUENO PORTE, CONFORME DETERMINAÇÃO DO ART. 48, INCISOS I, DA LEI COMPLEMENTAR Nº 123/2006.**



**3.1.3 – Para os lotes de “Cota Reservada” e com “Destinação Exclusiva” - Somente poderão participar as empresas enquadradas como microempresas e empresas de pequeno porte, nos termos do Artigo 3º, da Lei Complementar nº 123/2016 e suas alterações, que satisfaçam as exigências estabelecidas neste Edital e seus anexos e que detenham atividade pertinente e compatível com o objeto deste Pregão.**

**3.2 -** A participação na licitação importa total e irrestrita submissão dos proponentes às condições deste Edital.

**3.3 -** Cada licitante apresentar-se-á com apenas 01 (um) representante legal, devidamente credenciado, o qual somente poderá representar uma empresa, sendo o único admitido a intervir em todas as fases do procedimento licitatório, eletronicamente, por escrito e oralmente, respondendo assim, para todos os efeitos, por seu representado.

**3.4 -** Nenhuma pessoa física, ainda que credenciada por procuração legal ou cadastrado no sistema, poderá representar mais de um licitante.

**3.5 - NÃO PODERÃO CONCORRER, DIRETA OU INDIRETAMENTE, NESTA LICITAÇÃO:**

**3.5.1 -** Empresas em estado de falência, concordata ou em processo de recuperação judicial, sob concurso de credores, em dissolução ou em liquidação, exceto quando apresentado juntamente com a Certidão Negativa de Recuperação Judicial atestado emitido pelo juízo em que tramita o procedimento da recuperação judicial, certificando que a empresa está apta econômica e financeiramente a suportar o cumprimento de um futuro contrato com a Administração, levando em consideração o objeto a ser licitado.

**3.5.2 –** Empresas com suspensão temporária de participação em licitação e impedimento de contratar com a Administração, por prazo não superior a 02 (dois) anos, bem como declaradas inidôneas para licitar ou contratar com Administração Pública, enquanto perdurarem os motivos da punição ou até que seja promovida a reabilitação perante a própria autoridade que aplicou a penalidade (Art.87, IV da Lei nº. 8.666/93), e caso participe do processo licitatório estará sujeita às penalidades previstas no art. 97, parágrafo único da Lei 8.666/93 ou impedidas de licitar no âmbito da União, de acordo com o art. 7º da Lei nº 10.520/2002;

**3.5.3 -** Empresas que não atendam às exigências deste Edital;

**3.5.4 -** Quaisquer servidores públicos vinculados ao Município de Goiânia, bem assim a empresa ou instituição que tenha em seu quadro societário, dirigente ou responsável técnico que seja também servidor público vinculado.

**3.6 –** Esta licitação possui lotes de “cota reservada” e lotes com “destinação exclusiva”, expressamente reservado à microempresa e a empresa de pequeno porte. A participação do licitante que não se enquadra na definição legal reservada a essas categorias configura fraude ao certame, sujeitando-o à aplicação de penalidade de impedimento de licitar e contratar com o Município de Goiânia, sem prejuízo das multas previstas neste Edital e das demais cominações legais.

**3.7 –** O próprio sistema disponibilizara ao licitante a opção de declarar-se como microempresa e empresa de pequeno porte.

**3.8 –** Havendo participação de empresas que não sejam Microempresas – ME ou Empresas de pequeno Porte – EPP para os lotes de “cota reservada” e lotes com “destinação exclusiva”, estas serão sumariamente DESCLASSIFICADAS.

**4 – DO CREDENCIAMENTO**

**4.1 -** Somente poderão participar deste pregão eletrônico os licitantes devidamente credenciados junto ao provedor do Sistema na página eletrônica [www.licitacoes-e.com.br](http://www.licitacoes-e.com.br), devendo o credenciamento ser realizado no prazo de até 03 (três) dias úteis antes da data da abertura da sessão.

**4.2 -** O credenciamento dar-se-á pela atribuição de chave de identificação e de senha, pessoal e intransferível, para acesso ao sistema eletrônico.

**4.2.1 -** O licitante deverá dirigir-se ao provedor do sistema e solicitar seu registro, fornecendo todos os documentos que forem por ele solicitados.



- 4.3 - O uso da senha de acesso pelo licitante é de sua responsabilidade exclusiva, incluindo qualquer transação efetuada diretamente ou por seu representante, não cabendo ao provedor do sistema ou ao órgão promotor da licitação responsabilidade por eventuais danos decorrentes de uso indevido de senha, ainda que por terceiros.
- 4.4 - A perda da senha ou a quebra do sigilo deverão ser comunicadas imediatamente ao provedor do sistema, para imediato bloqueio de acesso.
- 4.5 - O credenciamento do licitante junto ao provedor do sistema implica na presunção de sua capacidade técnica para realização das operações inerentes ao pregão eletrônico.
- 4.6 - O licitante que se enquadrar como Microempresa ou Empresa de Pequeno Porte deverá declarar, no momento de inserção de sua proposta, junto ao sistema eletrônico, que cumpre os requisitos previstos na Lei Complementar nº. 123/2006, em especial quanto ao seu art. 3º.

### **5- DA CONEXÃO COM O SISTEMA E DO ENVIO DAS PROPOSTAS**

- 5.1 - Observado o disposto nos itens 3 e 4 deste edital, a participação neste pregão eletrônico dar-se-á por meio da conexão do licitante ao sistema eletrônico, pela digitação de sua senha privativa e subsequente encaminhamento da proposta de preços, exclusivamente por meio do sistema eletrônico [www.licitacoes-e.com.br](http://www.licitacoes-e.com.br), no período compreendido entre a data de início e de encerramento do acolhimento das propostas, conforme item 2.4 deste edital.
- 5.2 - O licitante será responsável por todas as transações que forem efetuadas em seu nome no sistema eletrônico, assumindo como firmes e verdadeiras suas propostas e lances.
- 5.3 - Como requisito para a participação no pregão eletrônico, o licitante deverá manifestar, sob as penas da lei, em campo próprio do sistema eletrônico, o pleno conhecimento e atendimento às exigências de habilitação previstas neste edital.
- 5.4 - Aos licitantes incumbirão, ainda, acompanhar as operações no sistema eletrônico durante a sessão pública do pregão eletrônico, ficando responsável pelo ônus decorrente da perda de negócios diante da inobservância de quaisquer mensagens emitidas pelo sistema ou de sua desconexão.
- 5.5 - No caso de desconexão com o(a) Pregoeiro(a), no decorrer da etapa competitiva do Pregão, o sistema eletrônico poderá permanecer acessível aos licitantes para a recepção dos lances, retomando o(a) Pregoeiro(a), quando possível, sua atuação no certame, sem prejuízo dos atos realizados.
- 5.6 - Quando a desconexão persistir por tempo superior a 10 (dez) minutos, a sessão do Pregão será suspensa e terá reinício somente após comunicação expressa aos participantes, através de aviso inserido em campo próprio do sistema eletrônico, divulgando data e hora para a reabertura da sessão, obrigando-se os interessados a consultá-la para obtenção das informações prestadas.

### **6 - DA PROPOSTA DE PREÇOS**

- 6.1 - A **Proposta Eletrônica de Preços** deverá ser oferecida no sistema eletrônico considerando as especificações detalhadas do objeto no Termo de Referência do Edital - ANEXO I.
- 6.1.1 - Até a abertura da sessão, os licitantes poderão retirar ou substituir a proposta anteriormente apresentada.
- 6.1.2 - A **Proposta Eletrônica de Preços** deverá ser enviada exclusivamente por meio eletrônico, contendo o valor expresso em moeda corrente nacional, admitindo-se após a vírgula somente 02 (duas) casas decimais, discriminado em algarismo arábico, considerando inclusive no preço as condições estabelecidas no Anexo I – Termo de Referência deste Edital, os valores dos impostos, taxas, transporte, carga e descarga, encargos sociais e trabalhistas, e outras despesas, se houver, para o fiel atendimento do objeto. Custos omitidos na proposta serão considerados como inclusos na proposta, não sendo aceitos pleitos de acréscimos, a esse ou qualquer outro título, devendo o objeto ser fornecido sem ônus adicionais.
- 6.1.2.1 - No campo **VALOR TOTAL DO LOTE**, disponível dentro na opção OFERECER PROPOSTAS, constante do site [www.licitacoes-e.com.br](http://www.licitacoes-e.com.br) deverá ser preenchido com o **VALOR UNITÁRIO da unidade de medida** correspondente ao item constante do lote.

- 6.2 - O prazo de validade da proposta de preços não será inferior a 90 (noventa) dias consecutivos, a contar da data de abertura da mesma.



- 6.3 - A Proposta de Preço, em sua forma impressa, conforme Anexo V, deverá ser apresentada somente pela licitante vencedora da fase de lances/negociação, com as seguintes exigências:**
- 6.3.1 - A Proposta de Preços, deverá ser apresentada preferencialmente em 02 (duas) vias, sem emendas, rasuras ou entrelinhas, impressa ou digitada em papel timbrado do proponente, redigida com clareza em língua portuguesa, salvo quanto a expressões técnicas de uso corrente, devidamente datada e assinada na última folha por diretor, sócio ou representante legal da proponente, podendo as demais serem apenas rubricadas, contendo:**
- 6.3.1.1 - Nome ou razão social, endereço completo, telefone e endereço eletrônico (e-mail), para contato, e número do Cadastro Nacional de Pessoa Jurídica - CNPJ, no Ministério da Fazenda;**
- 6.3.1.2 - Nome e número do Banco, Agência, Localidade e Conta Corrente em que deverá ser efetivado o crédito, caso lhe seja adjudicado o objeto;**
- 6.3.1.3 - A proposta deverá conter as especificações detalhadas dos produtos a marca e modelo quando houver, conforme Termo de Referência, e demais elementos pertinentes, com valor expresso em moeda corrente nacional, admitindo-se após a vírgula somente 02 (duas) casas decimais, discriminado em algarismo arábico, inclusos no preço os valores dos impostos, taxas, transporte, carga e descarga, encargos sociais e trabalhistas, e outras despesas, se houver, para o fiel atendimento do objeto. Custos omitidos na proposta serão considerados como inclusos na proposta, não sendo aceitos pleitos de acréscimos, a esse ou qualquer outro título, devendo o objeto ser fornecido sem ônus adicionais. A proposta deverá conter todos os seus elementos constitutivos, para que seja verificada a compatibilidade com as especificações do ANEXO I.**
- 6.3.1.4 - A proposta deverá conter as informações e declarações conforme ANEXO V, deste Edital;**
- 6.3.1.5 - DECLARAÇÃO do prazo de validade da proposta não inferior a 90 (noventa) dias consecutivos, a contar da data de abertura da mesma.**
- 6.3.1.5.1 - Caso o prazo de que trata o item 6.3.1.5, não esteja expressamente indicado na proposta, o mesmo será considerado como aceito para efeito de julgamento.**
- 6.3.1.5.2 - Em circunstâncias excepcionais, o órgão licitante poderá solicitar a prorrogação do prazo de validade das propostas, não sendo admitida a introdução de quaisquer modificações nas mesmas.**
- 6.3.1.6 - DECLARAÇÃO DE GARANTIA da empresa licitante pelo período de no mínimo 12 (doze) meses, assegurando de maneira não onerosa à Administração, a troca em casos de lotes defeituosos ou quaisquer outras medidas necessárias para o perfeito funcionamento dos OBJETOS CONTRATADOS, conforme estabelecido Anexo I - Termo de Referência.**
- 6.3.1.7 – Para os Lotes 07 e 08 – Apresentar declaração de apresentação de AMOSTRA dos produtos ofertados, conforme especificações exigidas no Anexo I,.**
- 6.3.1.8 – Para os Lotes 07 e 08 – Apresentar declaração de que a empresa licitante realizará Ensaio de Compatibilidade dos produtos ofertados e que todos os custos ocorrerão por sua conta, conforme especificações exigidas no anexo I, no Termo de Referência.**
- 6.3.1.9 - Para os Lotes 19 e 20 – Apresentar declaração de que a empresa licitante apresentará no ato da entrega laudo técnico fornecido pelo Instituto Mauá ou outro de comprovada idoneidade, referente à película das placas educativas, sem qualquer ônus para a Administração Pública, conforme especificações exigidas no anexo I, no Termo de Referência.**
- 6.3.1.10 - Não será aceito material divergente do estabelecido no Termo de Referência – Anexo I do Edital, sob pena de desclassificação da proposta e, ainda, das sanções cabíveis no item 13 do Edital.**





- 6.4 - A omissão de qualquer despesa necessária à perfeita execução do objeto desta **Licitação** será interpretada como não existente ou inclusa nos preços, não podendo o licitante pleitear acréscimo após a apresentação das propostas.
- 6.5 - A apresentação da proposta pela licitante implica na declaração de conhecimento e aceitação de todas as condições da presente licitação.
- 6.6 - A proposta escrita deverá obedecer às especificações e condições mínimas constantes do Termo de Referência - Anexo I, bem como demais informações necessárias ao perfeito entendimento do conteúdo da proposta. Nos casos de omissões de especificações na proposta será interpretado que o objeto ofertado atende as especificações solicitadas no Edital.
- 6.7 - Após a finalização da fase de lances, não caberá desistência da proposta, salvo por motivo justo decorrente de fato superveniente e aceito pelo(a) Pregoeiro (a).
- 6.8 - Os licitantes arcarão integralmente com todos os custos decorrentes da elaboração e apresentação de suas propostas, independente do resultado do procedimento licitatório.
- 6.9 - É de responsabilidade da licitante, o acompanhamento diário da licitação no sistema eletrônico, no que se refere às informações deixadas pelo (a) Pregoeiro (a) nos campos "CHAT MENSAGEM" do lote, "CONSULTAR MENSAGENS" e em "DOCUMENTOS", até a ADJUDICAÇÃO do certame.

#### **7 - DA ABERTURA DAS PROPOSTAS E DA FORMULAÇÃO DE LANCES**

- 7.1 - A partir do horário previsto no item 2.4 deste Edital, terá início a sessão de abertura do Pregão Eletrônico, ficando os licitantes no aguardo do término da análise da conformidade das propostas e início da disputa de preços, quando poderão encaminhar lances, exclusivamente por meio do sistema eletrônico, sendo o licitante imediatamente informado do seu recebimento e respectivo horário de registro e valor.
- 7.2 - Os licitantes poderão oferecer lances sucessivos, observados o horário fixado as suas regras de aceitação.
- 7.2.1 - **Os lances deverão ser oferecidos** pelo valor **UNITÁRIO da unidade de medida** correspondente ao item constante do lote.
- 7.3 - Só serão aceitos os lances cujos valores forem inferiores ao último ofertado pelo próprio licitante e registrado no sistema. Não serão aceitos dois ou mais lances de mesmo valor, prevalecendo aquele que for recebido e registrado em primeiro lugar.
- 7.4 - Durante o transcurso da sessão pública os licitantes serão informados, em tempo real, do valor do menor lance registrado, vedada a identificação do detentor do lance.
- 7.5 - A etapa de lances da sessão pública será encerrada mediante aviso de fechamento iminente dos lances, emitido pelo sistema eletrônico aos licitantes, após o que transcorrerá período de até trinta minutos, aleatoriamente determinado também pelo sistema eletrônico, findo o qual será automaticamente encerrada a recepção de lances.
- 7.6 - Caso não sejam apresentados lances, verificar-se-á a aceitabilidade da proposta de menor valor, considerando-se o valor estimado para a contratação.

#### **8 - DO JULGAMENTO DAS PROPOSTAS**

- 8.1 - No julgamento das propostas considerar-se-á vencedora aquela que, tendo sido aceita, estiver de acordo com os termos deste Edital e seus Anexos e ofertar **MENOR PREÇO POR LOTE**, para prestação dos serviços nas condições previstas no **Termo de Referência - Anexo I**.
- 8.2 - O sistema eletrônico informará o licitante detentor da proposta ou do lance de menor valor, imediatamente após o encerramento da etapa de lances da sessão pública ou, quando for o caso, após verificação de empate ficto, nos termos do item 8.3 deste Edital, cabendo decisão, pelo (a) Pregoeiro (a), acerca da aceitação do menor lance ofertado e, ainda, negociação visando à redução do valor.
- 8.3 - **Para os LOTES de "COTA PRINCIPAL", conforme Termo de Referência do Edital - Anexo I** - Havendo empate ficto no momento do julgamento das propostas será assegurada às Microempresas e Empresas de Pequeno Porte preferência na contratação, caso a proposta de menor preço para o lote tenha sido apresentada por empresa que não detenha tal condição.



**8.3.1** - Para efeito da verificação da existência de empate ficto, no caso das microempresas ou das empresas de pequeno porte, serão consideradas as propostas por estas apresentadas iguais ou superiores em até 5% àquela mais bem classificada.

**8.3.2** - Havendo empate, proceder-se-á da seguinte forma:

**8.3.2.1** - A microempresa ou empresa de pequeno porte mais bem classificada será convocada para apresentar proposta de preço inferior àquela vencedora do certame no prazo máximo de 05 (cinco) minutos, após o encerramento da fase de lances, sob pena de preclusão.

**8.3.2.2** - Caso a microempresa ou empresa de pequeno porte, que se apresente neste caso, abdique desse direito ou não venha a ser contratada, serão convocadas, na ordem classificatória, as demais que se enquadrem na mesma hipótese, para o exercício de igual direito.

**8.3.2.3** - Na situação de empate na forma antes prevista, inexistindo oferta de lances e existindo equivalência nos valores apresentados por mais de uma microempresa ou empresa de pequeno porte, o sistema identificará aquela que primeiro inseriu sua proposta, de modo a possibilitar que esta usufrua da prerrogativa de apresentar oferta inferior à melhor classificada.

**8.3.2.4** - Caso nenhuma microempresa ou empresa de pequeno porte venha a ser contratada pelo critério de desempate, o objeto licitado será adjudicado em favor da proposta originalmente vencedora do certame.

**8.4** – Para os **LOTES de “COTA RESERVADA” e/ou com “DESTINAÇÃO EXCLUSIVA”** - Havendo empate, no caso de todos os licitantes desistirem da fase de lances e se negarem a negociar com o Pregoeiro, serão utilizados para fins de desempate os seguintes critérios:

**8.4.1** – O disposto no § 2º do art. 3º da Lei Federal nº 8.666/93;

**8.4.2** – Sorteio, em ato público, para o qual todos os licitantes serão convocados.

**8.5** – Para os **LOTES de “COTA RESERVADA”**- Conforme disposto no inciso III do artigo 48 da Lei Complementar nº 123/2006, fica reservada cota no percentual de 25% (vinte e cinco por cento) do quantitativo previsto na “cota principal”, assegurada a preferência de contratação de microempresas e empresas de pequeno porte, de acordo como o previsto no Anexo I – Termo de Referência deste Edital.

**8.6** – Para a cota reservada para microempresas e empresas de pequeno porte, a proposta de preços deverá ser apresentada separadamente da cota principal, se for o caso.

**8.7** – As microempresas e empresas de pequeno porte que participarem desta licitação em relação à cota principal, poderão também concorrer à cota reservada.

**8.8** – Na hipótese de uma mesma microempresa ou empresa de pequeno porte sagrar-se vencedora quanto à cota principal e à cota reservada, a contratação de ambas as cotas deverá ocorrer pelo preço da cota de menor valor.

**8.9** – Não havendo vencedor para a cota reservada, esta poderá ser adjudicada ao vencedor da cota principal, ou, diante de sua recusa, aos licitantes remanescentes, desde que pratiquem o preço do primeiro colocado.

**8.10** - Não poderá haver desistência dos lances ofertados, sujeitando-se o proponente que descumprir sua proposta às penalidades constantes do item **13** deste Edital;

**8.10.1** - Após a fase de negociação, o(a) Pregoeiro(a) examinará a aceitabilidade da oferta de menor valor, decidindo motivadamente a respeito.

**8.10.2** - O critério de aceitabilidade do preço ofertado levará em conta ainda o disposto no art. 48 e incisos da Lei nº 8.666/93 (conf. item 8.13 do presente instrumento).

**8.11** - Se a proposta ou o lance de menor valor não for aceitável, o(a) Pregoeiro(a) examinará a proposta ou o lance subsequente, na ordem de classificação, verificando a sua aceitabilidade. Se for necessário,





repetirá esse procedimento, sucessivamente, até a apuração de uma proposta ou lance que atenda ao Edital.

- 8.11.1** - Ocorrendo a situação a que se refere o subitem 8.11 deste Edital, o(a) Pregoeiro(a) poderá negociar com o licitante para que seja obtido melhor preço.
- 8.12** - Sendo aceitável a oferta, será verificado o atendimento das condições habilitatórias da licitante que a tiver formulado, com base na documentação e proposta apresentada.
- 8.13** - Serão desclassificadas as propostas que apresentem preços excessivos ao limite estabelecido, após fase de lances e/ou negociações, assim considerados aqueles que não venham a ter demonstrada sua viabilidade através de documentação que comprove que os custos dos insumos são coerentes com os de mercado e que os coeficientes de produtividade são compatíveis com a execução do objeto do contrato, conforme disposto no art. 48, II, da Lei nº 8.666/93.
- 8.14** - Constatado o pleno atendimento dos requisitos de habilitação previstos neste Edital e seus Anexos, será declarada pelo(a) Pregoeiro(a) as vencedoras do certame, sendo-lhes adjudicado o objeto.
- 8.15** - A critério do(a) Pregoeiro(a), poderão ser relevados erros ou omissões formais de que não resultem prejuízo para o entendimento das propostas.
- 8.16** - O sistema gerará ata circunstanciada, da sessão, na qual estarão registrados todos os atos do procedimento e as ocorrências relevantes, que estará disponível para consulta no endereço eletrônico [www.licitacoes-e.com.br](http://www.licitacoes-e.com.br), bem como [www.goiania.go.gov.br](http://www.goiania.go.gov.br) e/ou afixado no quadro próprio de avisos dos procedimentos licitatórios da SECRETARIA MUNICIPAL DE ADMINISTRAÇÃO, para intimação e conhecimento dos interessados.

#### **9- DA HABILITAÇÃO**

- 9.1** - Efetuados os procedimentos previstos no item 8 do Edital, o licitante detentor da proposta ou do lance de menor valor deverá protocolar a proposta e os documentos para classificação e habilitação do vencedor do certame, em até **03 (três) dias úteis**, para a Secretaria Municipal de Administração, **no endereço descrito no item 18.18 do Edital**, o qual deverá ser apresentado fechado de forma indevassável e rubricado no fecho, contendo os seguintes dizeres:

**PREFEITURA DE GOIÂNIA - SECRETARIA MUNICIPAL DE ADMINISTRAÇÃO**  
**PREGÃO ELETRÔNICO Nº 044/2016**  
ENVELOPE: PROPOSTA DE PREÇOS e DOCUMENTOS DE HABILITAÇÃO  
**DATA DE ABERTURA:**  
**HORÁRIO:**  
**RAZÃO SOCIAL DO PROPONENTE:**  
CNPJ N.º.....

- 9.1.1** - Os documentos relativos à proposta e à habilitação deverão ser apresentados em original ou por qualquer processo de cópia, devidamente autenticados por cartório competente, ou por membro da equipe de apoio do Pregão Eletrônico, ou servidor público de outro órgão da administração, ou, ainda, por publicação em órgão de imprensa oficial.
- 9.1.1.1** - Para os documentos disponibilizados pela Internet e cuja autenticidade poderá ser verificada via consulta no *site* correspondente, pelo (a) Pregoeiro (a) ou sua equipe de apoio, serão aceitas cópias simples.
- 9.2** - O licitante detentor de menor preço deverá apresentar nas condições exigidas neste certame a seguinte documentação:
- 9.2.1** - **Cópia da cédula de identidade ou outro documento oficial de identificação com fotografia** do representante legal da empresa licitante (diretor, sócio, superintendente ou procurador estabelecido).
- 9.2.2** - **Instrumento público de procuração**, emitido por Cartório competente, **ou Instrumento de mandato particular** (modelo apresentado no Anexo III), assinada pelo sócio, proprietário, dirigente ou assemelhado da empresa licitante que comprovem poderes para que a pessoa credenciada possa manifestar-se em seu nome em qualquer fase deste Pregão com firma reconhecida em cartório. Neste ato, será examinado por meio do contrato/estatuto social ou procuração, se o outorgante tem poderes para fazê-lo.



**9.2.3 - Declaração formal da firma licitante**, exigida pelo inciso VII, Art. 4º da Lei federal nº 10.520/02, assinada por diretor, sócio ou representante da empresa licitante com poderes devidamente comprovado para tal investidura, contendo informações e declarações conforme **ANEXO IV** deste Edital;

**9.2.3.1 – As Microempresas e Empresas de Pequeno Porte** deverão declarar na Declaração citada no item 10.2.3 sua condição de ME ou EPP, conforme **ANEXO V – B**.

**9.2.4 - CERTIDÃO EXPEDIDA PELA JUNTA COMERCIAL**, comprovando a condição de microempresa ou empresa de pequeno porte, com data de emissão não superior a 90 (noventa) dias consecutivos de antecedência da data prevista para apresentação das propostas, segundo disposição do art. 8º da Instrução Normativa do Departamento Nacional de Registro do Comércio – DNRC nº 103 de 30.04.2007.

### **9.3 - RELATIVAMENTE À HABILITAÇÃO JURÍDICA:**

**9.3.1** - Registro comercial, para empresa individual;

**9.3.2** - Ato constitutivo, estatuto ou contrato social em vigor, devidamente registrado, para as sociedades empresariais, e, no caso de sociedades por ações, acompanhado dos documentos comprobatórios de eleição de seus administradores e/ou a publicação no Diário Oficial dos referidos documentos;

**9.3.3** - Inscrição do ato constitutivo, no caso de sociedades civis, acompanhada de prova do registro de ata de eleição da diretoria em exercício (Registro Civil das pessoas Jurídicas) de investidura ou nomeação da diretoria em exercício;

**9.3.4** - Decreto de autorização, devidamente publicado, em se tratando de empresa ou sociedade estrangeira em funcionamento no País, e ato de registro ou autorização para funcionamento expedido pelo órgão competente, quando a atividade assim o exigir.

### **9.4 - RELATIVAMENTE À REGULARIDADE FISCAL:**

**9.4.1** - Prova de inscrição no Cadastro Nacional de Pessoa Jurídica (CNPJ);

**9.4.2** - Prova de Regularidade relativa ao FGTS, por meio de Certificado de Regularidade Fiscal (CRF), expedida pela Caixa Econômica Federal ([www.caixa.gov.br](http://www.caixa.gov.br)) ou do documento denominado "Situação de Regularidade do Empregador", com prazo de validade em vigor na data marcada para abertura dos envelopes e processamento do Pregão;

**9.4.3** - Prova de Regularidade relativa Créditos Tributários Federais e à Dívida Ativa da União, por meio de Certidão Negativa de Débitos (CND) relativos aos Créditos Tributários Federais e à Dívida Ativa da União; expedida nos sites [www.receita.fazenda.gov.br](http://www.receita.fazenda.gov.br) ou [www.pgfn.fazenda.gov.br](http://www.pgfn.fazenda.gov.br). Conforme Portaria Conjunta PGFN/RFB nº 1.751, de 2 de outubro de 2014.

**9.4.4** - Prova de Regularidade para com a Fazenda Estadual, por meio de Certidão Negativa de Débito em relação a tributos estaduais (ICMS), expedida pela Secretaria da Fazenda Estadual, do domicílio ou sede da licitante;

**9.4.5** - Prova de Regularidade para com a Fazenda Municipal, por meio de Certidão Negativa de Débito em relação a tributos Municipais (ISS), expedida pela Prefeitura do domicílio ou sede da licitante;

**9.4.6** - Prova de inexistência de débitos inadimplidos perante a Justiça do Trabalho, por meio de Certidão Negativa de Débitos Trabalhistas (CNDT), expedida pelo Tribunal Superior do Trabalho ([www.tst.jus.br/certidao](http://www.tst.jus.br/certidao)), conforme Lei nº 12.440/2011 e Resolução Administrativa TST nº 1470/2011.

### **9.5 - RELATIVAMENTE À QUALIFICAÇÃO ECONÔMICO-FINANCEIRA:**

**9.5.1 - Certidão Negativa de Falência, Concordata ou Recuperação Judicial** expedida pelo distribuidor da sede da pessoa jurídica.

**9.5.1.1 – Nos casos de participação de empresa em recuperação judicial, deverá ser** apresentado juntamente com a Certidão Negativa de Recuperação Judicial exigida no item anterior, atestado emitido pelo juízo em que tramita o procedimento da recuperação judicial certificando que a empresa está apta



econômica e financeiramente a suportar o cumprimento de um futuro contrato com a Administração, levando em consideração o objeto a ser licitado.

**9.5.2 - Balanço Patrimonial e Demonstrações Contábeis** do último exercício social, já exigíveis na forma da lei, que comprove a boa situação financeira da proponente, vedada a sua substituição por balancetes ou balanços provisórios.

**9.5.2.1** - O referido balanço quando escriturado em forma não digital deverá ser devidamente certificado por profissional registrado no Conselho de Contabilidade, mencionando obrigatoriamente, o número do livro diário e folha em que o mesmo se acha transcrito. Se possível, apresentar também termos de abertura e de encerramento dos livros contábeis.

**9.5.2.2** - O referido balanço quando escriturado em livro digital deverá vir acompanhado de "Recibo de entrega de livro digital". Se possível, apresentar também termos de abertura e de encerramento dos livros contábeis.

**9.5.2.3** - Quando S/A, o balanço patrimonial deverá estar devidamente registrado na Junta Comercial ou vir acompanhado de Certidão da Junta Comercial que ateste o arquivamento da ata da Assembléia Geral Ordinária de aprovação do Balanço Patrimonial, conforme prevê o §5º do artigo 134, da Lei n.º 6.404/76, ou ainda, a publicação do mesmo no Diário Oficial.

**9.5.2.4** - A comprovação da boa situação financeira da empresa proponente será efetuada com base no balanço apresentado, **o qual deverá apresentar resultado igual ou superior a 1**, e deverá ser formulada, formalizada e apresentada pela empresa proponente em papel timbrado da empresa, assinada por profissional registrado no Conselho de Contabilidade, aferida mediante índices e fórmulas abaixo especificadas:

- $ILG = (AC+RLP) / (PC+ELP) \geq 1$
- $ILC = (AC) / (PC) \geq 1$
- $ISG = AT / (PC+ELP) \geq 1$

Onde:

**ILG** = índice de liquidez geral  
**ILC** = índice de liquidez corrente  
**ISG** = índice de solvência geral  
**AT** = ativo total  
**AC** = ativo circulante  
**RLP** = realizável em longo prazo  
**PC** = passivo circulante  
**ELP** = exigível em longo prazo  
**PL** = patrimônio líquido

**9.5.2.4.1** - Caso queiram, as licitantes interessadas poderão apresentar no lugar dos documentos solicitados no item **9.5.2.4**, prova de que possuem, na data da apresentação da proposta, capital social **ou patrimônio líquido, mínimo, igual ou superior a 10% (dez por cento)**, do valor total estimado para a contratação.

**9.5.2.4.2** - Nos casos em que as licitantes apresentarem resultado menor que 1 (um), em qualquer dos índices citados no subitem **9.5.2.4**, e não comprovarem o capital social ou patrimônio líquido igual a **10% (dez por cento), mínimo, igual ou superior**, do valor total estimado para a contratação, **estarão inabilitadas**.

**9.5.2.4.3** - A comprovação do capital social ou patrimônio líquido deverá ser feita através do Contrato Social com capital integralizado, ou Certidão da Junta Comercial ou Publicação Oficial, ou ainda em Cartório de Registro de Títulos, conforme o caso. Será admitida atualização deste capital social com aplicação de índices oficiais.

**9.5.2.4.4** - As Microempresas (ME) ou Empresas de Pequeno Porte (EPP), ainda que sejam enquadradas no SIMPLES, deverão apresentar os documentos na forma do item **9.5**.



**9.5.2.4.5** - Das empresas constituídas no ano em exercício independente de sua forma societária e regime fiscal, será exigida apenas a apresentação do Balanço de Abertura, dispensando-se o exigido nos itens **9.5.2**.

**9.6 - RELATIVAMENTE À QUALIFICAÇÃO TÉCNICA:**

**9.6.1 - Apresentar Atestado de Capacidade técnico-operacional** cuja comprovação se fará através de **Atestado(s) de capacidade técnica**, emitido(s) por pessoa jurídica(s) de direito público ou privado, **em nome da empresa licitante comprovando** já haver a licitante, prestado o serviço pertinente ao objeto desta licitação;

**9.6.1.1** – Para o julgamento da **capacidade técnica-operacional**, a Comissão Geral de Licitação utilizará como parâmetro a comprovação de fornecimento nos quantitativos mínimos das parcelas consideradas de maior relevância a seguir:

- a) Execução de serviços pertinentes ao objeto deste Edital, comprovando no mínimo 30% (trinta por cento) da quantidade de **Porta-foco veicular em policarbonato – tipo I**;
- b) Execução de serviços pertinentes ao objeto deste Edital, comprovando no mínimo 30% (trinta por cento) da quantidade de **Grupo focal veicular com repetidora e indicador regressivo de tempo**;
- c) Execução de serviços pertinentes ao objeto deste Edital, comprovando no mínimo 30% (trinta por cento) da quantidade de **Conjunto para semáforo**.

**9.6.2 - Carta de Apresentação da documentação da licitante**, assinada por diretor, sócio ou representante da empresa licitante com poderes para tal investidura devidamente comprovada, contendo informações e declarações conforme **ANEXO VI** deste edital.

**9.7 - Quando da apresentação da documentação se a licitante for a matriz, todos os documentos deverão ser apresentados em nome e com CNPJ da matriz;**

**9.7.1** - Se a licitante for a filial, todos os documentos deverão ser apresentados em nome e com o CNPJ da filial e, dentre estes, os documentos dos itens 9.4.2, 9.4.3, 9.4.6 e 9.5.1 que em razão da centralização e certidão conjunta, deverão ser apresentados em nome e com CNPJ da matriz que abrangerá todas as suas filiais;

**9.7.2** - Se a licitante for a matriz e a fornecedora do objeto a filial, os documentos deverão ser apresentados em nome e com CNPJ da matriz e da filial, simultaneamente, salvo os documentos dos itens 9.4.2, 9.4.3, 9.4.6 e 9.5.1 que em razão da centralização e certidão conjunta deverão ser apresentados em nome e com CNPJ da matriz que abrangerão todas as suas filiais.

**9.8 - As certidões apresentadas com a validade expirada acarretarão a inabilitação do proponente salvo o disposto na Lei Complementar n.º 123/2006.** As Certidões que não possuem prazo de validade, somente serão aceitas com data de emissão não superior a **60 (sessenta) dias** consecutivos de antecedência da data prevista para apresentação das propostas.

**9.9 - A licitante que deixar de entregar ou apresentar documentação falsa, exigida para o certame, ficará sujeita a penalidade de impedimento de contratação e de licitar com a União, Estados, Distrito Federal ou Municípios e de descredenciamento no cadastro de fornecedores deste Município pelo prazo de até 05 (cinco) anos, sem prejuízo das multas previstas neste edital, contrato e das demais cominações, segundo disposição do item 13 deste instrumento.**

**9.10** - Recebida a documentação da empresa que teve sua proposta classificada, o (a) Pregoeiro (a) e Equipe de Apoio fará a análise frente às exigências do edital, podendo inabilitar a empresa que não atender às exigências acima.

**9.11 - A licitante devidamente enquadrada como Microempresa (ME) ou Empresa de Pequeno Porte (EPP) em conformidade com a Lei Complementar nº 123/06 deverá apresentar os documentos relativos à regularidade fiscal, ainda que existam pendências.**

**9.11.1** - Será concedido à licitante vencedora, enquadrada no *caput* deste item, após a apresentação da documentação na Secretaria Municipal de Administração ou após a notificação à empresa por parte do Pregoeiro (a) através de meio eletrônico, o **prazo de 05 (cinco) dias úteis**, para



a regularização das pendências, prorrogáveis uma única vez, por igual período a critério do Pregoeiro (a) e, desde que solicitado, por escrito, pela licitante.

- 9.11.2** - As Microempresas ou Empresas de Pequeno Porte deverão apresentar toda a documentação exigida para efeito de comprovação de regularidade fiscal, conforme exigido no Edital, mesmo que esta apresente alguma restrição, na forma do Art. 43, da Lei complementar nº. 123/06.
- 9.11.3** - Havendo alguma restrição na regularidade fiscal, será assegurado o **prazo de 05 (cinco) dias úteis**, para regularização das pendências, prorrogáveis por igual período, a critério do (a) Pregoeiro (a), desde que solicitado por escrito pela licitante.
- 9.11.4** - A não regularização da documentação no prazo previsto no subitem anterior implicará decadência do direito à contratação, sem prejuízo das sanções previstas no Art. 81, da Lei nº. 8.666/93, sendo facultado à Administração convocar os licitantes remanescentes, na ordem de classificação, para a assinatura do contrato, ou revogar a licitação.
- 9.12** - Não serão aceitos pelo(a) pregoeiro(a) “protocolos de entrega” ou “solicitação de documento” em substituição aos documentos requeridos no presente Edital e seus Anexos.
- 9.13** – Em caso de necessidade, o Órgão solicitante, quando da verificação da conformidade das propostas com os requisitos fixados no Edital, será solicitada a apresentação de amostras dos produtos constantes dos lotes 07 e 08, para a(s) licitante(s) que ofertar(em) o menor preço.
- 9.13.1** - As amostra(s) deverão ser apresentados em no máximo **05 (cinco) dias úteis** após requisitados, devidamente identificados com o número da licitação e do item e nome da licitante, sob pena de desclassificação.
- 9.13.2** – As amostra(s) deverão ser entregues na Secretaria Municipal de Trânsito, Transportes e Mobilidade no endereço descrito no Anexo I e estarem devidamente embalados e identificados com o número do Pregão, o CNPJ e o nome ou a razão social da licitante.
- 9.13.3**- A licitante que não apresentar as amostra(s) dentro do prazo estipulado ou apresentá-los em desacordo com as especificações de sua proposta/edital será desclassificada, além de incorrer na penalidade descrita do item 13.
- 9.13.4** - As amostras aprovadas permanecerão em poder da Administração para confrontação quando da entrega efetiva do(s) produto (s). As reprovadas deverão ser retiradas em até 10 (dez) dias úteis, após a divulgação do resultado da licitação, sendo que a Administração não se responsabilizará pela guarda das mesmas diante da não retirada dentro deste prazo.
- 9.13.5** - A amostra será devolvida no estado em que se encontrar, após a realização do teste.
- 9.13.6** - Em nenhuma hipótese as amostra(s) apresentadas serão tidas como início de entrega dos produtos ofertados.
- 9.14** - O não atendimento dos itens “6 – Da Proposta de Preços” e “9 – Da Habilitação” poderá ensejar na desclassificação/inabilitação da empresa, salvo eventuais falhas, omissões ou outras irregularidades no credenciamento, nas propostas e/ou nos documentos de habilitação poderão a critério do(a) Pregoeiro(a) ser sanadas durante o procedimento licitatório, até a decisão sobre a habilitação, inclusive mediante substituição e apresentação de documentos, ou verificação efetuada por meio eletrônico hábil de informações e certificada por servidor autorizado.

#### **10- DA IMPUGNAÇÃO DO ATO CONVOCATÓRIO**

- 10.1** - Até 02 (dois) dias úteis anteriores à data da sessão pública fixada para recebimento das propostas, qualquer pessoa poderá impugnar o ato convocatório do Pregão Eletrônico, protocolizando a peça impugnatória no endereço discriminado no subitem **18.18** deste Edital;
- 10.1.1** - Não será admitida a impugnação do Edital por intermédio de cópia não autenticada, *fac-símile* ou via *e-mail*.
- 10.2** - Caberá ao(a) Pregoeiro(a) decidir sobre o pedido de impugnação do Edital no prazo de 24 (vinte e quatro) horas;
- 10.3** - Acolhido o pedido de impugnação contra o ato convocatório, será designada nova data para a realização do certame, caso a alteração implique na formulação da proposta.





## 11- DOS RECURSOS

- 11.1** - Declarado o vencedor, qualquer licitante poderá, motivadamente, manifestar a intenção de recorrer contra decisões do(a) Pregoeiro(a), registrando a síntese das suas razões em campo próprio do sistema eletrônico.
- 11.1.1** - Declarado o vencedor o sistema disponibilizará a opção “acolhimento de recursos” por **um período de 24 (vinte e quatro) horas** para que a licitante faça sua manifestação.
- 11.1.2** - As razões recursais originais deverão ser enviadas, **em até 03 (três) dias úteis** a contar do encerramento do prazo para manifestação da intenção de interpor recurso no sistema do Banco do Brasil, devendo estar acompanhados de documento que comprove a representatividade de quem assina o recurso. O recurso deverá ser dirigido ao(à) Pregoeiro(a) e protocolado na sede da **SECRETARIA MUNICIPAL DE ADMINISTRAÇÃO, no endereço descrito no subitem 18.18.**
- 11.1.3** - Não será admitida apresentação das razões de recursos, por intermédio de cópia não autenticada, *fac-símile* ou via *e-mail*.
- 12.1.4** - Os demais licitantes ficam desde logo, intimados para, caso queiram, apresentar contrarrazões em **até 03 (três) dias úteis** que começarão a correr do término do prazo do recorrente, sendo-lhes assegurada vista imediata dos autos;
- 12.1.4.1** – **As razões recursais serão disponibilizadas no site da Prefeitura de Goiânia, ao final do prazo para apresentação dos recursos, momento pelo qual será iniciado o prazo para apresentação das contrarrazões, conforme descrito no subitem 12.1.4.**
- 12.1.4.2** - Os licitantes são responsáveis pela contagem dos prazos acima mencionados, bem como pelo acompanhamento das publicações ocorridas no endereço eletrônico [www.goiania.go.gov.br](http://www.goiania.go.gov.br), ficando a Administração Pública isenta de quaisquer responsabilidades por perda de prazo.
- 11.2** - A falta de manifestação imediata e motivada da licitante importará a decadência do direito de recurso e consequentemente haverá a adjudicação do objeto da licitação pelo (a) Pregoeiro (a) ao vencedor;
- 11.3** - O acolhimento de recurso importará a invalidação apenas dos atos insuscetíveis de aproveitamento.
- 11.4** – Recebido, examinado e decidido o recurso, e constatada a regularidade dos atos praticados o(a) Pregoeiro(a), caso mantenha sua decisão, encaminhará o procedimento à autoridade competente para adjudicação e homologação.
- 11.5** - Os autos do processo permanecerão com vista franqueada aos interessados, na **Secretaria Municipal de Administração**.

## 12- DO FORNECIMENTO/CONTRATO

- 12.1** - As obrigações decorrentes desta licitação a serem firmadas entre a **Secretaria Municipal de Trânsito, Transportes e Mobilidade – SMT** e a proponente vencedora serão formalizadas por meio de Contrato e/ou instrumento equivalente, observando as condições estabelecidas neste Instrumento, legislação vigente e na proposta vencedora.
- 12.1.1** – **Nos termos do art. 16, inciso XX da Instrução Normativa nº 015 de 2012, do Tribunal de Contas dos Municípios do Estado de Goiás, a Secretaria Municipal de Trânsito, Transportes e Mobilidade – SMT, designará um representante para gestor do contrato.**
- 12.1.2** – **Nos termos do art. 67, § 1º, da Lei nº 8.666, de 1993, a Secretaria Municipal de Trânsito, Transportes e Mobilidade – SMT designará um representante para acompanhar e fiscalizar a entrega do objeto, anotando em registro próprio todas as ocorrências relacionadas com a execução e determinando o que for necessário à regularização das falhas ou defeitos observados.**
- 12.2** - O prazo para a retirada da Nota de Empenho/ Ordem de Fornecimento será de até 05 (cinco) dias úteis, contados da convocação da licitante.



- 12.3** - Todo produto entregue, deverá conter, validade e/ou garantia, quando da emissão da Nota Fiscal.
- 12.4** - Quando da entrega dos produtos, caso haja dúvidas em relação às especificações e normas, o representante nomeado pela **Secretaria Municipal de Trânsito, Transportes e Mobilidade – SMT** poderá solicitar da adjudicatária a apresentação de esclarecimentos pertinentes ao objeto licitado, comprovando que ela atende todas as exigências legais e especificações solicitadas no Edital.
- 12.5** - Os produtos deverão ser entregues de acordo com o Anexo I – Termo de Referência e disposições estabelecidas pela **Secretaria Municipal de Trânsito, Transportes e Mobilidade – SMT.**
- 12.5.1** - O prazo de entrega somente poderá ser prorrogado em caso de força maior, devidamente comprovado pela empresa vencedora, por escrito, até 24 (vinte e quatro) horas antes da data fixada para a entrega.
- 12.5.2** - A comprovação da força maior, a que alude o item anterior, não eximirá a empresa vencedora da obrigação de ressarcir a **Secretaria Municipal de Trânsito, Transportes e Mobilidade – SMT** o valor correspondente aos custos que vier a ter para suprir as necessidades administrativas de suas unidades, até o recebimento dos respectivos produtos.
- 12.6** - Correrá por conta da vencedora as despesas de embalagem, seguros, transporte, tributos, encargos trabalhistas e previdenciários, e ainda todas as despesas que diretamente ou indiretamente incidirem no fornecimento dos produtos.
- 12.7** - Os produtos deverão ser fornecidos de forma a atender as necessidades da **Secretaria Municipal de Trânsito, Transportes e Mobilidade – SMT** e permitir imediata utilização dos mesmos, correndo por conta da empresa vencedora os custos correspondentes.
- 12.8** - Os produtos serão recusados pelo representante nomeado pela **Secretaria Municipal de Trânsito, Transportes e Mobilidade – SMT** nos seguintes casos:
- a) Se entregues em desacordo com as especificações indicadas no Anexo I Termo de Referência.
  - b) Se apresentarem defeitos, avarias decorrentes de fabricação e outras irregularidades observadas no ato da recepção.
  - c) Quando se tratar de produtos de origem estrangeira e não estiverem acompanhados das informações de orientação ao usuário escritas em língua portuguesa.
- 12.9** - Em qualquer caso de recusa, a empresa vencedora terá o prazo de 05 (cinco) dias úteis para providenciar a substituição correspondente, sob pena de incidir nas sanções administrativas previstas neste Edital e de ressarcir a **Secretaria Municipal de Trânsito, Transportes e Mobilidade – SMT** custos decorrentes do atraso, na forma do disposto neste instrumento convocatório.
- 12.10** - No caso previsto no item anterior, em sendo recusados os produtos pela segunda vez, o Secretaria poderá cancelar a Nota de Empenho referente aos mesmos, sendo facultada à **Secretaria Municipal de Trânsito, Transportes e Mobilidade – SMT** a convocação da empresa classificada na ordem subsequente para efetuar o fornecimento do material não aprovado e não recebido definitivamente.
- 12.11** - Os produtos fornecidos deverão conter prazo de garantia/ validade, devendo a empresa vencedora reparar, corrigir, remover, reconstituir ou substituir, às suas expensas, no total ou em parte, o objeto do contrato em que se verificarem vícios, defeitos ou incorreções resultantes da execução ou de produtos empregado, **no prazo de 05 (cinco) dias**, os que forem considerados inadequados às especificações, ou que tenham sofrido danos ou avarias no transporte ou descarga, que comprometam o seu uso regular e adequado.
- 12.12** - No caso de substituição dos produtos, as novas unidades terão os mesmos prazos de garantia/ validade originalmente dados aos substituídos, a contar da data em que ocorrer a substituição.
- 12.13** - Em caso de demora na substituição dos produtos que apresentaram qualquer irregularidade, a **Secretaria Municipal de Trânsito, Transportes e Mobilidade – SMT** poderá promover a aquisição dos quantitativos necessários para o atendimento de suas necessidades, cobrando da empresa vencedora os custos correspondentes, sem prejuízo das sanções administrativas previstas neste Edital e na legislação vigente.
- 12.14** - Em conformidade com os artigos 73 e 76 da Lei n.º 8.666/93, mediante recibo, o objeto deste Edital será recebido:



I - **Provisoriamente**, para efeito de posterior verificação da conformidade do material com a especificação;

II - **Definitivamente**, após a verificação da qualidade e quantidade do material e consequente aceitação.

**12.14.1** - Se, após o recebimento provisório, constatar-se que os produtos foram entregues em desacordo com a proposta, com defeito, fora da especificação ou incompletos, após a notificação por escrito à adjudicatária serão interrompidos os prazos de recebimento e suspenso o pagamento, até que sanada a situação.

**12.14.2** - O recebimento provisório ou definitivo não exime a responsabilidade da adjudicatária a *posteriori*. Deverão ser substituídos os produtos que, eventualmente, não atenderem as especificações do Edital.

### **13- DAS PENALIDADES E DAS SANÇÕES**

**13.1** - O atraso injustificado na entrega dos produtos sujeitará o **LICITANTE VENCEDOR** à advertência e multa de mora de 0,5% (meio por cento) sobre o valor adjudicado.

**13.1.1** - A multa a que se alude o item 13.1 não impede que a Administração rescinda unilateralmente o contrato e aplique as outras sanções previstas na Lei nº 10.520/02 e Lei nº 8.666/93.

**13.1.2** - A multa, aplicada após regular processo administrativo, será descontada da garantia do respectivo contrato.

**13.1.3** - Se a multa for de valor superior ao valor da garantia prestada, além da perda desta, responderá o contratado pela sua diferença, a qual será descontada dos pagamentos eventualmente devidos pela Administração ou ainda, quando for o caso, cobrada judicialmente.

**13.2** – Pela inexecução total ou parcial do contrato a Administração poderá, garantida a prévia defesa, aplicar ao LICITANTE VENCEDOR as seguintes sanções:

I – Advertência;

II - Multa de **3% (três por cento)** sobre o valor da parcela não adimplida do contrato;

III – Suspensão temporária de participação em licitação e impedimento de contratar com a Administração, por prazo não superior a 02 (dois) anos;

IV – Declaração de inidoneidade para licitar ou contratar com a Administração Pública enquanto perdurarem os motivos determinantes da punição ou até que seja promovida a reabilitação perante a própria autoridade que aplicou a penalidade, que será concedida sempre que o contratado ressarcir a Administração pelos prejuízos resultantes e após decorrido o prazo de 02 (dois) anos.

**13.2.1** - Se a multa aplicada for superior ao valor da garantia prestada, além da perda desta, responderá o contratado pela sua diferença, que será descontada dos pagamentos eventualmente devidos pela Administração ou cobrada judicialmente.

**13.2.2** - As sanções previstas nos incisos I, III e IV poderão ser aplicadas juntamente com a do inciso II, facultada a defesa prévia do interessado, no respectivo processo, no prazo de 05 (cinco) dias úteis.

**13.3** – Em conformidade com o artigo 7º da Lei nº 10.520/2002 - Ficará impedido de licitar e contratar com a União, Estados, Distrito Federal ou Municípios e será descredenciado no cadastro de fornecedores deste Município pelo prazo de até 05 (cinco) anos, sem prejuízo das multas previstas neste Edital e no contrato e das demais cominações legais o licitante que:

**13.3.1** - Convocado dentro do prazo de validade da proposta não celebrar o contrato;

**13.3.2** - Deixar de entregar documentação exigida para o certame dentro do prazo estabelecido no Edital, considerando, também, como documentação a proposta ajustada e amostra;

**13.3.3** - Apresentar documentação falsa exigida para o certame;



- 13.3.4 - Comportar-se de modo inidôneo ou cometer fraude fiscal;
  - 13.3.5 - Ensejar retardamento da execução de seu objeto;
  - 13.3.6 - Não manter a proposta;
  - 13.3.7 - Falhar ou fraudar na execução do contrato.
- 13.4 - Pelo descumprimento das demais obrigações assumidas, a licitante estará sujeita às penalidades previstas na Lei n.º 8.666/1993 e demais legislações aplicáveis à espécie.
- 13.5 - Por infração a quaisquer outras cláusulas contratuais, será aplicada multa de até 3% (três por cento) sobre o valor da parcela não adimplida do contrato, cumuláveis com as demais sanções, inclusive rescisão contratual, se for o caso.
- 13.6 - Se o valor da multa não for pago, ou depositado, será automaticamente descontado da primeira parcela do valor a que fizer jus, observadas as previsões legais. Em caso de inexistência ou insuficiência de crédito da Contratada, o valor devido será cobrado administrativamente e/ou inscrito como Dívida Ativa do Município de Goiânia e cobrado judicialmente.
- 13.7 - Para garantir o fiel pagamento da multa, reserva-se o direito de reter o valor contra qualquer crédito gerado pela **CONTRATADA**, independentemente de notificação judicial ou extrajudicial.

#### **14 – DO PAGAMENTO E DO REAJUSTE**

- 14.1 - As faturas, devidamente atestadas pela **Secretaria Municipal de Trânsito, Transportes e Mobilidade – SMT** serão pagas, via Ordem de Pagamento, até o 30º (Trigésimo) dia do mês subsequente ao vencido, após a quitação de eventuais multas que tenham sido impostas à licitante vencedora.
- 14.1.1 – Os pagamentos serão realizados por meio de crédito em conta corrente da Caixa Econômica Federal, Instituição Bancária contratada para centralizar a movimentação financeira do Município.
  - 14.1.2 - Caso a empresa vencedora não possua conta corrente na Caixa Econômica Federal, os custos de transferência bancária serão arcados por esta, conforme tabela de serviços bancários.
- 14.2- O pagamento só será efetuado mediante certidões de regularidade da licitante vencedora - CND do INSS, FGTS;
- 14.2.1 - Em caso de irregularidade fiscal, a **Secretaria Municipal de Trânsito, Transportes e Mobilidade – SMT** notificará a empresa vencedora para que sejam sanadas as pendências no prazo de 05 (cinco) dias, prorrogáveis por igual período. Findo este prazo sem que haja a regularização por parte da empresa vencedora, ou apresentação de defesa aceita pela **Secretaria Municipal de Trânsito, Transportes e Mobilidade – SMT**, estes fatos, isoladamente ou em conjunto, caracterizarão descumprimento de cláusula do edital, e estará o contrato e/ou outro documento equivalente passível de rescisão e a adjudicatária sujeitas às sanções administrativas previstas neste Edital.
- 14.3 - Na ocorrência de rejeição da Nota Fiscal, motivada por erro ou incorreções, o prazo estipulado no item 14.1, passará a ser contado a partir da data da sua reapresentação.
- 14.3.1 - A devolução de fatura não aprovada pela **Secretaria Municipal de Trânsito, Transportes e Mobilidade – SMT** não servirá de motivo para que a ADJUDICATÁRIA suspenda o fornecimento dos produtos ou deixe de efetuar o pagamento devido a seus empregados;
- 14.4 - A(s) nota(s) fiscal (is) será (ao) conferida(s) e atestada(s) pelo responsável designado para o acompanhamento e recebimento dos produtos.
- 14.5 - O pagamento a ser efetuado à empresa adjudicatária deverá obedecer à ordem cronológica de exigibilidade das obrigações estabelecidas pela **Secretaria Municipal de Trânsito, Transportes e Mobilidade – SMT**, de acordo com o disposto no artigo 5º caput da Lei nº 8.666/93 e suas alterações posteriores.



- 14.6 - A Secretaria Municipal de Trânsito, Transportes e Mobilidade – SMT** poderá sustar o pagamento de qualquer fatura apresentada pela ADJUDICATÁRIA, no todo ou em parte, nos seguintes casos:
- 14.6.1** - Descumprimento de obrigação relacionada com os objetos contratados;
- 14.6.2** - Débito da ADJUDICATÁRIA com a **Secretaria Municipal de Trânsito, Transportes e Mobilidade – SMT** proveniente da execução do contrato decorrente desta licitação;
- 14.6.3** - Não cumprimento das obrigações hipótese em que o pagamento ficará retido até que a ADJUDUCATÁRIA atenda à cláusula infringida;
- 14.6.4** - Obrigações da ADJUDICATÁRIA com terceiros que, eventualmente, possam prejudicar a **Secretaria Municipal de Trânsito, Transportes e Mobilidade – SMT**;
- 14.6.5** - Paralisação dos objetos por culpa da ADJUDICATÁRIA.
- 14.7** - Ocorrendo atraso no pagamento a Adjudicatária fará jus a juros de mora de 0,5% ao mês *pro rata die*, da data de vencimento da obrigação até a do efetivo pagamento.
- 14.8** - Os preços praticados serão fixos e irrevogáveis pelo período de 12 (doze) meses, contados a partir da data da proposta, nos termos da Lei 10.192/01.
- 14.9** - Nenhum pagamento será efetuado à licitante enquanto pendente de liquidação, qualquer obrigação que lhe for imposta, em virtude de penalidade ou inadimplência, sem que isso gere direito ao pleito de reajustamento de preços ou correção monetária.

#### **15 - DOTAÇÃO ORÇAMENTÁRIA**

- 15.1** - As despesas decorrentes da presente licitação correrão à conta da **Dotação Orçamentária nº 2016.5801.26.452.0026.1496.33903000.171**.

#### **16 – DA CONTRATAÇÃO**

- 16.1** - A contratação decorrente desta licitação será formalizada mediante assinatura de contrato, cuja minuta constitui o **ANEXO II** do presente ato convocatório.
- 16.2** - O prazo do contrato será **12 (doze) meses consecutivos e ininterruptos** contados da data da sua celebração.
- 16.3** - O Contrato deverá ser assinado pela licitante adjudicatária, no prazo máximo de 05 (cinco) dias úteis, contados a partir da data da comunicação formal, podendo ser prorrogado, em conformidade com o disposto no § 1º, do artigo 64, da Lei federal nº 8.666/93.
- 16.4** - A Adjudicatária que se recusar a assinar o Contrato, não aceitar ou não retirar o mesmo no prazo e condições estabelecidas, sem nenhum motivo relevante, ficará sujeita à aplicação das penalidades descritas no item **13** deste Edital.
- 16.5** - Se, por ocasião da formalização do contrato, as certidões de regularidade de débito da Adjudicatária perante o Sistema de Seguridade Social (INSS), o Fundo de Garantia por Tempo de Serviço (FGTS), estiverem com os prazos de validade vencidos, o órgão licitante verificará a situação por meio eletrônico hábil de informações, certificando nos autos do processo a regularidade e anexando os documentos passíveis de obtenção por tais meios, salvo impossibilidade devidamente justificada.
- 16.5.1** - Se não for possível atualizá-las por meio eletrônico hábil de informações, a Adjudicatária será notificada para, no prazo de 02 (dois) dias úteis, comprovar a sua situação de regularidade em relação ao FGTS e o INSS, mediante a apresentação das certidões respectivas, com prazos de validade em vigência, sob pena de a contratação não se realizar.
- 16.5.2** - A empresa deverá manter durante todo fornecimento do contrato, em compatibilidade com as obrigações assumidas, todas as condições de habilitação e qualificação exigidas na licitação.
- 16.6** - Quando a Adjudicatária, convocada dentro do prazo de validade de sua proposta, não apresentar a situação regular de que trata o item **16.5**, ou se recusar a assinar o Contrato, serão convocadas as demais licitantes classificadas com vistas à celebração do contrato.
- 16.7** - No ato da assinatura do Contrato a Adjudicatária deverá:





- 16.7.1** - Comprovar poderes para o signatário assinar contratos, mediante Ata de Eleição da última Diretoria ou Contrato Social, e ainda no caso de procurador, além desses documentos, Procuração registrada em Cartório.
- 16.7.2** – Apresentar Alvará de localização e funcionamento emitido pelo município do domicílio do licitante.
- 16.8 - A CONTRATANTE** exigirá da CONTRATADA até a data da assinatura do Contrato, prestação de garantia, correspondente a 3% (três por cento) do valor do contrato, ficando facultado ao contratado optar por uma das seguintes modalidades:
- 16.8.1** - Caução em dinheiro, ou em títulos da dívida pública;
- 16.8.1.1** - Caução em dinheiro ou em títulos da dívida pública deverá ser depositado na **conta nº 60-1, Agência 2510, CNPJ nº 01.612.092/0001-23 – Caixa Econômica Federal** ou na Secretaria de Finanças. O(s) licitante(s) vencedor(s) deverão se dirigir à Divisão do Tesouro Municipal, Av. do Cerrado n.º 999, 2º Pavimento – Bloco E – Paço Municipal – Park Lozandes – Goiânia – Goiás, fones: (62) 3524-3311/3349, para obterem esclarecimentos sobre o referido recolhimento;
- 16.8.1.2** - Os Títulos da Dívida Pública deverão ser emitidos sob forma escritural, mediante registro em sistema centralizado de liquidação e de custódia autorizado pelo Banco Central do Brasil e avaliados pelos valores econômicos, conforme definido pelo Ministério da Fazenda.
- 16.8.2** - Seguro-garantia; ou,
- 16.8.2.1** - Caso o licitante vencedor preste garantia por meio de Seguro-garantia, deverá juntar o comprovante de pagamento do prêmio.
- 16.8.3** - Fiança Bancária.
- 16.8.3.1** - Caso o licitante vencedor preste garantia por meio de fiança bancária deverá utilizar o modelo constante do **ANEXO VII** deste edital;
- 16.8.3.2** - Em se tratando de fiança bancária, deverá constar do Instrumento a expressa renúncia pelo fiador dos benefícios previstos nos arts. 827 e 835 do Código Civil. A contratada que optar por recolhimento em Seguro-Garantia e Fiança Bancária, deverá apresentá-la à Divisão do Tesouro Municipal, Avenida do Cerrado n.º. 999- Parque Lozandes – Paço Municipal – 2º Pavimento- Bloco “E” - Goiânia - GO, fones: (062) 3524-3311/3349, para obter esclarecimentos sobre o referido recolhimento;
- 16.8.3.3** - A fiança bancária formalizar-se-á através de carta de fiança fornecida por instituição financeira que, por si ou pelos acionistas detentores de seu controle, não participem do capital ou da direção da CONTRATADA.
- 16.9** - A garantia prestada pelo contratado será liberada ou restituída após a execução do contrato e, quando em dinheiro, atualizada monetariamente;
- 16.10** - A garantia poderá, a critério da Administração, ser utilizada para cobrir eventuais multas e/ou para cobrir o inadimplemento de obrigações contratuais, sem prejuízo da indenização eventualmente cabível. Nesta hipótese, no prazo máximo de 15 (quinze) dias corridos após o recebimento da notificação regularmente expedida, a garantia deverá ser reconstituída;
- 16.11** - A garantia ficará retida no caso de rescisão contratual, até definitiva solução das pendências administrativas ou judiciais;
- 16.12** - Sem prejuízo das sanções previstas na lei e neste Edital, a não prestação da garantia exigida será considerada recusa injustificada em assinar o Contrato, implicando na imediata anulação da N. E (Nota de Empenho) emitida.
- 16.13** - A garantia será restituída, somente, após o integral cumprimento de todas as obrigações contratuais, inclusive recolhimento de multas e satisfação de prejuízos causados à **CONTRATANTE**.
- 16.14** - Quando a rescisão ocorrer com base nos incisos XII a XVII do artigo 78, da Lei 8.666/93, sem que haja culpa da contratada, será devolvida a caução.



## **17- FRAUDE E CORRUPÇÃO**

- 17.1** - Os licitantes deverão observar os mais altos padrões éticos durante o processo licitatório e a execução do objeto, responsabilizando-se pela veracidade das informações e documentações apresentadas no processo, estando sujeitos às sanções previstas na legislação brasileira.

## **18- DAS DISPOSIÇÕES GERAIS**

- 18.1** - Fica assegurado à Autoridade competente o direito de:

**18.1.1** - Adiar a data de abertura da presente Licitação, dando publicidade aos atos mediante publicação na imprensa oficial e jornal de grande circulação no Município, antes da data inicialmente marcada, ou em ocasiões supervenientes ou de caso fortuito;

**18.1.2** - Revogar, por intermédio da autoridade competente, por razões de interesse público derivado de fato superveniente devidamente comprovado, pertinente e suficiente para justificar tal conduta e anulá-la por ilegalidade, de ofício ou por provocação de qualquer pessoa, mediante parecer escrito e devidamente fundamentado, sem que caiba direito de qualquer indenização;

**18.1.3** - Alterar as condições deste Edital, fixando novo prazo, não inferior a 08 (oito) dias úteis, para a abertura das propostas, a contar da publicação das alterações, caso estas impliquem em modificações da proposta ou dos documentos de habilitação, nos termos do § 4º, art. 21 da Lei 8.666/93;

**18.1.4** - Inabilitar o convocado que não assinar o termo de contrato ou não aceitar ou retirar o instrumento equivalente no prazo e condições estabelecidos, por despacho fundamentado, sem direito a indenização ou ressarcimento e sem prejuízo de outras sanções cabíveis, se vier a ter conhecimento de fato ou circunstância anterior ou posterior ao julgamento da licitação que desabone a habilitação jurídica, as qualificações técnica e econômico-financeira e a regularidade fiscal do licitante. Neste caso, o (a) Pregoeiro (a) convocará os licitantes remanescentes, na ordem de classificação, restabelecendo a sessão para negociar diretamente com o Proponente melhor classificado e posterior conferência de sua proposta e documentação, sendo declarado vencedor e a ele será adjudicado o objeto deste Pregão Eletrônico. Ocorrendo isso, será levada em consideração, a data de abertura do certame para fins de análise e julgamento da documentação da empresa.

- 18.2** - Os produtos deverão ser fornecidos rigorosamente dentro das especificações estabelecidas neste Edital e seus Anexos, sendo que a inobservância desta condição implicará recusa, com a aplicação das penalidades contratuais.

- 18.3** - Considerando o disposto no art. 195, § 3º da Constituição Federal, de 05.10.1988 e no art. 2º da Lei 9.012, de 30.03.1995, obrigar-se-á a licitante, caso declarada vencedora, mediante solicitação por parte da administração, a atualizar a Certidão Negativa de Débitos (CND) e o Certificado de Regularidade do FGTS (CRF) ou do documento denominado "Situação de Regularidade do Empregador", que deverão estar em plena validade no ato da adjudicação e quando da emissão da Nota de Empenho, caso as Certidões apresentadas na fase de habilitação tenham sua validade expirada durante a tramitação do certame licitatório.

- 18.4** - A licitante que deixar de entregar documentos ou apresentar documentação falsa exigidos para o certame ficará sujeita a penalidade de impedimento de contratação e de licitar com a União, Estados, Distrito Federal ou Municípios e de descredenciamento no cadastro de fornecedores deste Município, pelo prazo de até 05 (cinco) anos, sem prejuízo das multas previstas neste edital e das demais cominações, segundo disposição do **item 13** deste instrumento.

- 18.5** - Constituem partes integrantes deste instrumento convocatório:

- Anexo I - Termo de Referência (Especificações)**
- Anexo II – Minuta Contratual**
- Anexo III - Termo de Credenciamento (modelo)**
- Anexo IV - Declaração de Habilitação**
- Anexo V - Carta proposta da licitante**
- Anexo VI - Carta de apresentação da documentação**
- Anexo VII – Fiança Bancária**
- Anexo VIII – Comprovante de Recibo Edital**



- 18.6 - O presente Edital e seus Anexos, bem como a proposta do licitante vencedor, farão parte integrante do contrato de garantia e/ou outro documento equivalente, independentemente de transcrição.
- 18.7 - As normas que disciplinam este Pregão serão sempre interpretadas em favor da ampliação da disputa entre as empresas interessadas, sem comprometimento da segurança do futuro contrato.
- 18.8 - Aos casos omissos, aplicarão as demais disposições da Lei nº 10.520/02, da Lei nº 8.666/93 e suas alterações e demais legislações pertinentes.
- 18.9 - A participação neste Pregão Eletrônico implicará aceitação integral e irrevogável das normas do Edital e seus Anexos, bem como na observância dos preceitos legais e regulamentares, ressalvados o direito de impugnação e recurso;
- 18.10 - É facultada ao(a) Pregoeiro(a) ou à Autoridade Superior, em qualquer fase da licitação, a promoção de diligência destinada a esclarecer ou complementar a instrução do processo.
- 18.11 - As proponentes serão responsáveis pela fidelidade e legitimidade das informações e dos documentos apresentados em qualquer fase da licitação.
- 18.12 - A licitante vencedora ficará responsável por quaisquer danos que venha a causar a terceiros ou ao patrimônio do órgão de Licitação, reparando às suas custas os mesmos, sem que lhe caiba nenhuma indenização por parte do Órgão de Licitação.
- 18.13 - O proponente que vier a ser contratado ficará obrigado a aceitar, nas mesmas condições contratuais, os acréscimos ou supressões que se fizerem necessários, até 25% (vinte e cinco por cento) do valor inicial atualizado do contrato.
- 18.14 - Na contagem dos prazos estabelecidos neste Edital e seus Anexos, excluir-se-á o dia do início e incluir-se-á o do vencimento.
- 18.15 - O desatendimento de exigências formais não essenciais não importará no afastamento da licitante, desde que seja possível a aferição da sua qualificação e a exata compreensão da sua proposta, durante a realização da sessão pública de pregão.
- 18.16 - A homologação do resultado dessa licitação não importará em direito à contratação.
- 18.17 - À licitante vencedora é vedado transferir ou subcontratar o objeto adjudicado decorrente deste Edital, ficando obrigada, perante a **Secretaria Municipal de Trânsito, Transportes e Mobilidade – SMT** pelo exato cumprimento das obrigações decorrentes desta licitação.
- 18.18 - Qualquer pedido de esclarecimento em relação a eventuais dúvidas na interpretação do presente Edital e seus anexos deverá ser encaminhado por escrito, ao(a) Pregoeiro(a), por meio de carta, telegrama, ou por *e-mail* enviados ao endereço abaixo, até 02 (dois) dias úteis antes da data da abertura do Pregão.

**Prefeitura de Goiânia**

**Secretaria Municipal de Administração – SEMAD**

Paço Municipal - Avenida do Cerrado, 999, Bl. B, Térreo, Park Lozandes - Goiânia- GO.

CEP. 74.884-900

Fone: (62) 3524-6320

**Horário: 8 h às 12 h e das 14 h às 18 h.**

- 18.19 - A íntegra dos esclarecimentos elaborados a partir dos questionamentos, será divulgada por *e-mail* aos demais interessados que tenham retirado os Editais e tenham deixado junto a **Secretaria Municipal de Administração – SEMAD** dados para remessa de informações.
- 18.20 - No caso de ausência da solicitação de esclarecimentos pressupõe-se que os elementos constantes deste ato convocatório são suficientes, claros e precisos, não cabendo, portanto, posteriormente, qualquer reclamação.
- 18.21 - É de responsabilidade da licitante o acompanhamento do Edital pelo *site*: [www.goiania.go.gov.br](http://www.goiania.go.gov.br) até a data da realização da sessão pública de abertura dos envelopes Proposta de Preços e Documentos de Habilitação.
- 18.22 - Os licitantes interessados que adquirirem o Edital através do *site* [www.goiania.go.gov.br](http://www.goiania.go.gov.br) e [www.licitacoes-e.com.br](http://www.licitacoes-e.com.br) ou qualquer outra fonte poderão remeter o Comprovante de Recibo do Edital, conforme **ANEXO VIII**, à Secretaria Municipal de Administração – SEMAD, para receber



**Secretaria Municipal de Administração**

notificações de eventuais retificações ocorridas no Edital bem como de quaisquer informações adicionais. Tais retificações/ informações estarão disponíveis a todos os interessados no endereço acima descrito, sendo que o não envio do Comprovante do Recibo não restringe ou prejudica a publicidade e/ou a legalidade do certame.

- 18.23** - Para conhecimento dos interessados, expediu-se o presente Edital, que será afixado no quadro próprio de avisos da **Secretaria Municipal de Administração – SEMAD** e publicado no Diário Oficial do Município, e conforme o caso em jornal de grande circulação do Estado de Goiás, estando o (a) Pregoeiro (a) e a equipe de apoio à disposição dos interessados **no horário de 8 h às 12 h e 14 h às 18 h**, nos dias úteis.

**19- DO FORO**

- 19.1** - Para dirimir as questões oriundas do presente Edital e não resolvidas na esfera administrativa, é competente o **Foro da Comarca de Goiânia**, em uma das suas Varas da **Fazenda Pública**, por mais privilegiado que outro seja.

**SECRETARIA MUNICIPAL DE ADMINISTRAÇÃO DA PREFEITURA DE GOIÂNIA**, aos 29 dias do mês de julho de 2016 .

**Hendy Adriana Barbosa**  
Pregoeira Geral

**Valdi Camarcio Bezerra**  
Secretário



**20- ANEXO I**

**TERMO DE REFERÊNCIA**

<b>LICITAÇÃO / MODALIDADE:</b>	<b>PREGÃO ELETRÔNICO Nº 044/2016</b>
<b>TIPO DA LICITAÇÃO:</b>	<b>MENOR PREÇO POR LOTE</b>

**DADOS DA SOLICITANTE**

<b>PREFEITURA DE GOIÂNIA - GO</b>
<b>ÓRGÃO: Secretaria Municipal de Trânsito, Transportes e Mobilidade – SMT</b>
<b>ÓRGÃO LICITANTE: Secretaria Municipal de Administração – SEMAD</b>
<b>LOCALIZAÇÃO:</b> Paço Municipal - Av. do Cerrado, 999, Bloco. B, Térreo – Park Lozandes - Goiânia –GO CEP:74.884-900 Fone: (62) 3524-6320 E-MAIL <a href="mailto:semad@semad.goiania.go.gov.br">semad@semad.goiania.go.gov.br</a>

<b>OBJETO:</b> Aquisição de materiais destinados à manutenção de sinalização em vias públicas de Goiânia (porta-foco e placas de sinalização) para atender a Secretaria Municipal de Trânsito, Transportes e Mobilidade – SMT, conforme condições e especificações estabelecidas no Edital e seus Anexos.
--

<b>DO FORNECIMENTO:</b> OS PRODUTOS DEVERÃO SER FORNECIDOS DE ACORDO COM ESTE TERMO DE REFERÊNCIA E DEMAIS CONDIÇÕES CONSTATE DO EDITAL E SEUS ANEXOS.
---

<b>DA ENTREGA:</b> OS PRODUTOS DEVERÃO SER ENTREGUES NO SEGUINTE LOCAL E ENDEREÇO: na sede da Secretaria Municipal de Trânsito, Transportes e Mobilidade – SMT situado na Av. Laudelino Gomes nº 250, Setor Bela Vista, Goiânia – GO.
--

**DEMONSTRATIVO DE RESULTADOS A SEREM ALCANÇADOS**

<b>EM TERMOS DE ECONOMICIDADE</b>
A economicidade a ser obtida pela Administração, em relação à aquisição dos produtos em questão, poderá ser conseguida pelo recurso da competitividade entre empresas do ramo, mediante regular e adequado processo e procedimento licitatório, cujo fator preponderante certamente será o <b>MENOR PREÇO POR LOTE</b> . Assim, mediante tal critério e/ou parâmetro, necessariamente a Administração obterá a economia em função do custo benéfico, não obstante seja ela uma expectativa que dependerá diretamente do preço praticado no mercado em relação ao(s) produtos ofertado(s) pela(s) empresa(s), cuja escolha recairá naquela que cotar o <b>MENOR PREÇO POR LOTE</b> .





**ESPECIFICAÇÕES MÍNIMAS**

**OBJETO** Aquisição de materiais destinados à manutenção de sinalização em vias públicas de Goiânia (porta-foco e placas de sinalização) para atender a Secretaria Municipal de Trânsito, Transportes e Mobilidade – SMT, conforme condições e especificações estabelecidas no Edital e seus Anexos.

**LOTE 01**

ITEM	UNID.	QTDE. COTA PRINCIPAL	ESPECIFICAÇÃO	VALOR UNIT. (R\$)	VALOR TOTAL (R\$)
01	Unid.	1125	Porta-foco veicular em policarbonato – Tipo I. Conforme especificações abaixo. Deverá ser indicada a marca e modelo		

**LOTE 02**

ITEM	UNID.	QTDE. COTA RESERVADA PARA ME/EPP	ESPECIFICAÇÃO	VALOR UNIT. (R\$)	VALOR TOTAL (R\$)
01	Unid.	375	Porta-foco veicular em policarbonato – Tipo I. Conforme especificações abaixo. Deverá ser indicada a marca e modelo		

**LOTE 03**

ITEM	UNID.	QTDE. COTA PRINCIPAL	ESPECIFICAÇÃO	VALOR UNIT. (R\$)	VALOR TOTAL (R\$)
01	Unid.	1125	Porta-foco de pedestres em policarbonato – I. Conforme especificações abaixo. Deverá ser indicada a marca e modelo		

**LOTE 04**

ITEM	UNID.	QTDE. COTA RESERVADA PARA ME/EPP	ESPECIFICAÇÃO	VALOR UNIT. (R\$)	VALOR TOTAL (R\$)
01	Unid.	375	Porta-foco de pedestres em policarbonato – I. Conforme especificações abaixo. Deverá ser indicada a marca e modelo		

**LOTE 05**

ITEM	UNID.	QTDE. COTA PRINCIPAL	ESPECIFICAÇÃO	VALOR UNIT. (R\$)	VALOR TOTAL (R\$)
01	Unid.	1125	Porta-foco repetidor em policarbonato. Conforme especificações abaixo. Deverá ser indicada a marca e modelo		

**LOTE 06**

ITEM	UNID.	QTDE. COTA RESERVADA PARA ME/EPP	ESPECIFICAÇÃO	VALOR UNIT. (R\$)	VALOR TOTAL (R\$)
01	Unid.	375	Porta-foco repetidor em policarbonato. Conforme especificações abaixo. Deverá ser indicada a marca e modelo		

**LOTE 07**



ITEM	UNID.	QTDE. COTA PRINCIPAL	ESPECIFICAÇÃO	VALOR UNIT. (R\$)	VALOR TOTAL (R\$)
01	Unid.	750	Grupo focal veicular com repetidora e indicador regressivo de tempo. Conforme especificações abaixo. Deverá ser indicada a marca e modelo		

**LOTE 08**

ITEM	UNID.	QTDE. COTA RESERVADA PARA ME/EPP	ESPECIFICAÇÃO	VALOR UNIT. (R\$)	VALOR TOTAL (R\$)
01	Unid.	250	Grupo focal veicular com repetidora e indicador regressivo de tempo. Conforme especificações abaixo. Deverá ser indicada a marca e modelo		

**LOTE 09**

ITEM	UNID.	QTDE. COTA PRINCIPAL	ESPECIFICAÇÃO	VALOR UNIT. (R\$)	VALOR TOTAL (R\$)
01	Unid.	1125	Conjunto para placas de orientação – POT. Conforme especificações abaixo. Deverá ser indicada a marca e modelo		

**LOTE 10**

ITEM	UNID.	QTDE. COTA RESERVADA PARA ME/EPP	ESPECIFICAÇÃO	VALOR UNIT. (R\$)	VALOR TOTAL (R\$)
01	Unid.	375	Conjunto para placas de orientação – POT. Conforme especificações abaixo. Deverá ser indicada a marca e modelo		

**LOTE 11**

ITEM	UNID.	QTDE. COTA PRINCIPAL	ESPECIFICAÇÃO	VALOR UNIT. (R\$)	VALOR TOTAL (R\$)
01	Unid.	1125	Conjunto para semáforo. Conforme especificações abaixo. Deverá ser indicada a marca e modelo		

**LOTE 12**

ITEM	UNID.	QTDE. COTA RESERVADA PARA ME/EPP	ESPECIFICAÇÃO	VALOR UNIT. (R\$)	VALOR TOTAL (R\$)
01	Unid.	375	Conjunto para semáforo. Conforme especificações abaixo. Deverá ser indicada a marca e modelo		

**LOTE 13**

ITEM	UNID.	QTDE. COTA PRINCIPAL	ESPECIFICAÇÃO	VALOR UNIT. (R\$)	VALOR TOTAL (R\$)
01	Unid.	750	Coluna extensora. Conforme especificações abaixo. Deverá ser indicada a marca		



**LOTE 14**

ITEM	UNID.	QTDE. COTA RESERVADA PARA ME/EPP	ESPECIFICAÇÃO	VALOR UNIT. (R\$)	VALOR TOTAL (R\$)
01	Unid.	250	Coluna extensora. Conforme especificações abaixo. Deverá ser indicada a marca		

**LOTE 15**

ITEM	UNID.	QTDE. COTA PRINCIPAL	ESPECIFICAÇÃO	VALOR UNIT. (R\$)	VALOR TOTAL (R\$)
01	Unid.	750	Coluna repetidora. Conforme especificações abaixo. Deverá ser indicada a marca		

**LOTE 16**

ITEM	UNID.	QTDE. COTA RESERVADA PARA ME/EPP	ESPECIFICAÇÃO	VALOR UNIT. (R\$)	VALOR TOTAL (R\$)
01	Unid.	250	Coluna repetidora. Conforme especificações abaixo. Deverá ser indicada a marca		

**LOTE 17**

ITEM	UNID.	QTDE. COTA PRINCIPAL	ESPECIFICAÇÃO	VALOR UNIT. (R\$)	VALOR TOTAL (R\$)
01	Unid.	150	Coluna para controlador. Conforme especificações abaixo. Deverá ser indicada a marca		

**LOTE 18**

ITEM	UNID.	QTDE. COTA RESERVADA PARA ME/EPP	ESPECIFICAÇÃO	VALOR UNIT. (R\$)	VALOR TOTAL (R\$)
01	Unid.	50	Coluna para controlador. Conforme especificações abaixo. Deverá ser indicada a marca		

**LOTE 19**

ITEM	UNID.	QTDE. COTA PRINCIPAL	ESPECIFICAÇÃO	VALOR UNIT. (R\$)	VALOR TOTAL (R\$)
01	Unid.	1125	Placa educativa/orientativa. Conforme especificações abaixo. Deverá ser indicada a marca		

**LOTE 20**

ITEM	UNID.	QTDE. COTA RESERVADA PARA ME/EPP	ESPECIFICAÇÃO	VALOR UNIT. (R\$)	VALOR TOTAL (R\$)
01	Unid.	375	Placa educativa/orientativa. Conforme especificações abaixo. Deverá ser indicada a marca.		



**LOTE 21**

ITEM	UNID.	QTDE EXCLUSIVA PARA ME/EPP	ESPECIFICAÇÃO	VALOR UNIT. (R\$)	VALOR TOTAL (R\$)
01	Unid.	1000	Placas descritas: "APERTE O BOTÃO". Conforme especificações abaixo. Deverá ser indicada a marca		

**LOTE 22**

ITEM	UNID.	QTDE EXCLUSIVA PARA ME/EPP	ESPECIFICAÇÃO	VALOR UNIT. (R\$)	VALOR TOTAL (R\$)
01	Unid.	1000	Placa indicativa de orientação ao pedestre. Conforme especificações abaixo. Deverá ser indicada a marca		

**LOTE 23**

ITEM	UNID.	QTDE. COTA PRINCIPAL	ESPECIFICAÇÃO	VALOR UNIT. (R\$)	VALOR TOTAL (R\$)
01	Unid.	150	Botoeira inteligente com código sonoro (BIP) para deficientes visuais. Conforme especificações abaixo. Deverá ser indicada a marca		

**LOTE 24**

ITEM	UNID.	QTDE. COTA RESERVADA PARA ME/EPP	ESPECIFICAÇÃO	VALOR UNIT. (R\$)	VALOR TOTAL (R\$)
01	Unid.	50	Botoeira inteligente com código sonoro (BIP) para deficientes visuais. Conforme especificações abaixo. Deverá ser indicada a marca		

**VALOR TOTAL ESTIMADO DOS LOTES:..... R\$**

**1. ESPECIFICAÇÕES**

**1.1. LOTES 01 e 02: PORTA-FOCO VEICULAR EM POLICARBONATO – TIPO I:**

1.1.1. Para lâmpada Led 200 mm, nas cores verde, amarelo e vermelho, lentes de policarbonato. Todo o conjunto deverá ser pintado na cor preto-fosco, conforme ABNT NBR 15889/2010.

**1.2. LOTES 03 e 04: PORTA-FOCO PEDESTRES EM POLICARBONATO:**

1.2.1. Para lâmpada Led 200 mm, nas cores verde e vermelho, lentes de policarbonato. Todo o conjunto deverá ser pintado na cor preto-fosco, com acabamento em estufa.

**1.3. LOTES 05 e 06: PORTA-FOCO REPETIDOR EM POLICARBONATO:**

1.3.1. Para lâmpada Led 200 mm, nas cores verde, amarelo e vermelho, lentes de policarbonato. Todo o conjunto deverá ser pintado na cor preto-fosco, com acabamento em estufa, conforme ABNT NBR 15889/2010.

**1.4. LOTES 07 e 08: GRUPO FOCAL VEICULAR COM REPETIDORA E INDICADOR REGRESSIVO DE TEMPO:**

1.4.1. Deverá ser construído de modo a ter em uma única peça, um grupo focal principal (de cima para baixo Vermelho, Amarelo e Verde), mais um grupo focal repetidor, somando um total de 06



(seis) focos luminosos equivalentes a 200 mm de diâmetro, em posicionamento vertical, mais um indicador numérico de tempo para contagem regressiva da mudança de fase;

- 1.4.2. O indicador numérico de tempo deverá estar na mesma peça dos focos descrito acima, disposto do lado direito ou no centro entre os dois grupos focais, indicar de forma regressiva quantos segundos faltam para a mudança das respectivas fases verde e vermelha, usando as mesmas cores do foco. O indicador de tempo deverá usar sempre 02 dígitos, sendo cada dígito com no mínimo 12 cm de largura por 25 cm de altura, a valor máximo para a contagem numérica regressiva deverá ser de 99 segundos e o mínimo 01 segundo;
- 1.4.3. O indicador de tempo deverá se ajustar automaticamente de acordo com os tempos das respectivas fases da controladora semafórica, o ajuste deverá ser em no máximo 02 ciclos e nunca ocorrer cores distintas entre focos e indicador de tempo, também atendendo as seguintes condições:
  - 1.4.3.1. Na fase verde, quando o tempo da fase anterior for diferente que o da fase atual, ao finalizar a contagem relativa ao tempo anterior ou ocorrer mudança de fase, o indicador de tempo deverá se desligar;
  - 1.4.3.2. Na fase vermelha, quando o tempo da fase anterior for menor que o da fase atual, ao finalizar a contagem da fase anterior, o indicador deverá mostrar até o tempo de 01 (um segundo) e em seguida mostrar apenas a visualização dos seguimentos horizontais do indicador. Quando o tempo da fase anterior for maior que o da fase atual, ao finalizar o tempo da fase atual, o indicador deverá se desligar independente do tempo mostrado;
- 1.4.4. Todos os itens acima deverão estar montados em uma única estrutura que deve ser de alumínio (ou outro material que tenha durabilidade e baixa oxidação, equivalente ao alumínio, não sendo aceito estrutura em ferro ou aço), pintada com pintura eletrostática de cor preta, sendo resistente as adversidades do tempo (sol, chuva, vento) e nas bordas exteriores do grupo focal deverá ter dois centímetros de máscara em adesivo refletivo tipo "grau técnico" ou superior, na cor amarela. Cada foco deverá ter aba com no mínimo 07 centímetro e no máximo 15 cm, para diminuir o reflexo do sol e melhorar o direcionamento do foco pra frente. As abas deverão ser removíveis para o caso de uma eventual troca;
- 1.4.5. A estrutura pronta e completa não deverá ultrapassar 22 kg e as medias não superiores a 1,15 mts de altura por 1,15 mts de largura e 0,15 mts de profundidade sem as abas dos focos. Estas medidas e peso são para garantir que seja possível instalar mais de um grupo focal no mesmo braço projetado sem o risco de problemas operacionais ou de segurança. Todo o acesso para manutenção elétrica e eletrônica deverá ser frontal;
- 1.4.6. Toda a iluminação do grupo focal (inclusive o indicador de tempo) deverá usar Led de alto brilho, com recurso de brilho automático que diminua o brilho no período noturno e aumente o brilho até o período diurno, sempre preservando boa visibilidade sem incomodo por excesso de brilho a noite ou falta de brilho durante o dia;
- 1.4.7. Cada dígito do indicador de tempo e cada foco de LED (equivalente a 200 mm) de alto brilho e cada Led deverá ter ligação individual, para que a queima ou falha de um LED não afete o funcionamento dos demais;
- 1.4.8. Os focos verde e vermelho do grupo focal principal e da repetidora, deverão ter a opção de ser acionados por inteiro (todos os leds) e acionados como seta (ligado apenas os leds que formem a imagem de uma seta), este recurso é para evitar o uso de "mascaras" com o formato de setas e melhorar a operacionalidade ao usar o produto;
- 1.4.9. Os focos de 200 mm e o indicador de tempo deverão ter fusível externo de proteção elétrica, que permita ser substituído sem a necessidade de desmontar a referida peça ao nível de acessar a placa de circuitos eletrônicos internas do produto;
- 1.4.10. Todas as lentes usadas na frente das luzes e do indicador de tempo deverão ser de policarbonato com no mínimo 03 mm de espessura, translúcido, sem coloração e com algum difusor de luz para aprimorar a distribuição da luz. Na parte externa do policarbonato usado no indicador de tempo deverá ter máscara que esconda a área não iluminada, assim evitando que a luz se espalhe além da forma iluminada mesmo que o policarbonato venha a ficar sujo e fosco com o tempo;
- 1.4.11. Todo o conjunto deverá operar automaticamente com alimentação elétrica de 90 v a 230 v AC, fornecida apenas pelas fases do controlador semafórico já existente (fase verde, fase amarela, fase vermelha e neutro/comum), sem a necessidade de ligar um cabo apenas para alimentação;
- 1.4.12. Deverá fazer parte do produto Suporte confeccionado em chapa de aço galvanizado a fogo, compatível com o peso de todo o grupo focal, permitindo ser instalado no braço projetado de 3,5





polegadas, permitir o ajuste articulado do grupo focal usando no mínimo 03 eixos (horizontal, vertical e giro);

- 1.4.13.** Considerando a relevância técnica para a classificação deste produto, a empresa vencedora após a fase de lances, depois de requisitado pela Secretaria Municipal de Trânsito, Transportes e Mobilidade, terá o prazo de até 05 (cinco) dias úteis para apresentar amostra do produto e demonstrá-lo para o departamento de engenharia de trânsito.

**1.5. LOTES 09 e 10: CONJUNTO PARA PLACAS DE ORIENTAÇÃO – POT**

- 1.5.1.** BRAÇO CILÍNDRICO TIPO 1 - Braço projetado com 3,40m de projeção, em tubo de aço galvanizado a fogo interno e externamente, diâmetro externo 3.1/2", parede com espessura 3.75mm<sup>2</sup>. O braço deverá ser dividido em três segmentos, quais sejam: Primeiro segmento deverá ser paralelo à horizontal, com comprimento igual a 2,50m, segundo segmento deverá ser inclinado, formando ângulo de 53° em relação à horizontal, com comprimento de 1,50m, terceiro segmento deverá ser vertical, de comprimento 85cm, contendo saliência soldada ao mesmo a 35cm da base inferior, com encaixe de 5 x 2cm para fixação do braço na coluna. O segmento vertical deverá conter furo de 14mm a 22,5cm da base inferior para um parafuso passante de diâmetro igual a 1/2" para ajuste. Devido à compatibilidade exigida entre braço e poste de aço de placa, o fornecedor dos mesmos deverá ser da mesma Marca e Modelo.
- 1.5.2.** COLUNA CILÍNDRICA TIPO 1: Poste de aço galvanizado a fogo interno e externamente, de comprimento igual a 6,00m, diâmetro igual a 4" e parede com espessura de 6,00mm. Na base deverão constar aletas anti-giro 15cm x 8cm a 40cm da base. No topo deverá haver sistema de encaixe da saliência existente no braço, com duas cavidades de 5 x 2cm em diametralmente opostas, com 5,7cm de profundidade e 2,3cm de largura cada uma. Deverá haver furo a 12,5cm do topo para abrigar um parafuso passante com cabeça sextavada e porca externa de diâmetro de 1/2". A fixação do braço à coluna deverá ser executada por quatro parafusos de 1/2" x 1.1/4 com cabeça sextavada e à 25cm do topo da coluna. As faces laterais do sistema de fixação deverão ser compatíveis com a face do braço. Devido à compatibilidade exigida entre poste de aço e braço de placa, o fornecedor dos mesmos deverá ser de mesma Marca e Modelo.

**1.6. LOTES 11 e 12: CONJUNTO PARA SEMÁFORO**

- 1.6.1.** BRAÇO PROJETADO - com 4,70m de projeção, em tubo de aço, diâmetro externo de 88,90mm e parede de 3,25mm. O primeiro segmento deverá formar um ângulo de 30° em relação à linha horizontal com comprimento de 3,00m e o segundo segmento deverá ser paralelo à horizontal com comprimento de 2,10m. A fixação do braço ao poste deverá ser feita através de quatro parafusos de 1/2" 1.1/4. Deverá conter uma janela para fixação de 40mm<sup>2</sup>. A chapa de fixação do braço deverá ser de 3/8 de espessura e deverá apresentar quatro furos de 5/8 de diâmetro para encaixe dos parafusos, e os furos de fixação com a distância de 16 x 9cm, compatível com as faces da coluna do semáforo. O acabamento deverá ser galvanizado a fogo, externo e internamente. Devido à compatibilidade exigida entre braço e poste de aço veicular, o fornecedor dos mesmos deverá ser de mesma marca e modelo.
- 1.6.2.** COLUNA SEMAFÓRICA - Poste de aço para semáforo, com 6,00 m de comprimento, diâmetro externo de 114,30mm e parede com espessura de 6,8 mm. Na base deverão constar aletas anti-giro 15 cm x 8 cm a 40cm da base. No topo um sistema de fixação (cubo de aço em chapa 3/8 com as dimensões 14 x 20 cm e furo de 1/2) e rosca fio 12 com capacidade de fixar de um a quatro braços por meio de parafusos. 1/2 x 1.1/4" e fio 12, que deverão vir acompanhando o poste) A face superior do sistema de fixação do poste de aço não deve apresentar furos, deverá ser tampada soldada com o mesmo material do cubo de aço da cabeça da coluna para evitar a infiltração de água no interior da coluna. As faces laterais do sistema de fixação deverão ser compatíveis com a face do de 15, braço, e os furos devem ser 16 x 9 cm, O poste deverá apresentar duas janelas para fixação, sendo a primeira com diâmetro de 50mm postada a 1,00m da base, a segunda janela superior com o mesmo diâmetro postada a 3,70m da base, Haverá janelas com diâmetro de 40mm postadas no centro de cada face do sistema de fixação do braço, Todo o conjunto deverá ser galvanizado a fogo, interno externamente, Devido à compatibilidade exigida entre poste e braço de aço veicular, o fornecedor dos mesmos deverá ser de mesma Marca e Modelo.

**1.7. LOTES 13 e 14: COLUNA EXTENSORA**

- 1.7.1.** Poste de aço para semáforo, com 8,00mts de comprimento, dividida em duas partes sendo a primeira parte com 6m de comprimento a segunda parte com 2m de comprimento com encaixe de 50cm compatível com a primeira parte. diâmetro externo de 101,60mm e parede com espessura de 6,00mm. Na base deverão constar aletas anti-giro de 15 cm x 8cm à 40cm base. O poste deverá apresentar janelas para fixação, sendo a primeira janela com diâmetro de 50 mm



postada a 1,0m da base, A segunda janela, também com diâmetro de 50 mm deverá ser postada a 3,70m da base, Uma terceira janela deverá ter 50 mm de diâmetro postada a 30 cm do topo da coluna para fiação. Todo o conjunto deverá ser galvanizado a fogo, interna e externamente. A parte superior da coluna deverá ser tampada soldada para evitar infiltração de água.

**1.8. LOTES 15 e 16: COLUNA REPETIDORA**

**1.8.1.** Poste de aço para semáforo, com 6,00m de comprimento, diâmetro externo de 101,60mm e parede com espessura de 6,00mm. Na base deverão constar aletas anti-giro. 15cm x 8cm a 40 cm da base. O poste deverá apresentar janelas para fiação, sendo a primeira com diâmetro de 50mm postada a 1,0m da base, A segunda janela, também com diâmetro de 50mm deverá ser postada a 3,70m da base. Uma terceira janela deverá ter 50mm de diâmetro postada a 30cm do topo da coluna para fiação. Todo o conjunto deverá ser galvanizado a fogo, interna e externamente. A parte superior da coluna deverá ser tampada soldada para evitar infiltração de água.

**1.9. LOTES 17 e 18: COLUNA PARA CONTROLADOR**

**1.9.1.** Poste de aço para controlador, com 5,00m de comprimento, diâmetro externo de 114,30mm e parede com espessura de 6,00mm. Na base deverão constar aletas anti-giro 0cm x 8,0cm a 40cm da base inferior. O poste deverá apresentar janelas para fiação, sendo a primeira com diâmetro de 50mm postada a 1,0m da base. A segunda janela, com dimensões 7 x 7cm, deverá ser postada a 2,40mts da base. Uma terceira janela com dimensões 7 x 7 de ambos os lados da coluna a 30cm do topo da coluna. Todo o conjunto deverá ser galvanizado a fogo, interna e externamente. A parte superior da coluna deverá ser tampada soldada para evitar infiltração de água.

**1.10. LOTES 19 e 20: PLACA EDUCATIVA/ORIENTATIVA**

**1.10.1.** Chapa de aço #18 fria/fina (espessura mínima sem tratamento), galvanizada NB 1010/1020QC, laminado a frio, previamente tratada contra ferrugem, decapagem e desengraxante, acabamento em pintura eletrostática acabamento branco fosco, secagem em estufa a 200°, com cantos arredondados, dimensões 1,20 x 2,50m. Placas totalmente refletivas, com películas retrorefletivas tipo III, conforme NBR 14644/2007. As Placas deverão vir acompanhadas de um conjunto único de longarinas, 02 (duas) longarinas de 2,10 m na horizontal e 03 (três) longarinas de 80cm na vertical, tipo U (4,5 x 2,5 cm), e com dispositivos tipo parafusos, porcas, arruelas para fixação das longarinas nas placas e das abraçadeiras no braço projetado com diâmetro externo 3.1/2". As Placas deverão vir Plotadas, máximo de 4 topônimos, e entregues conforme cada pedido específico dos topônimos, devendo ser apresentado junto a SMT Laudo Técnico da Película, fornecido pelo Instituto Mauá de Tecnologia ou outro de comprovada idoneidade, no momento da entrega do produto.

**1.10.2.** A SMT poderá selecionar uma ou duas placas de cada pedido e encaminhar para ensaios e Laudo Técnico, como contra prova do laudo exigido da empresa vencedora, ficando a mesma (empresa fornecedora) responsável pelos custos/encargos deste ensaio.

**1.11. LOTE 21: CONJUNTO PLACAS "APERTE O BOTÃO"**

**1.11.1.** Placas com escrito "Aperte o Botão" com Seta Indicando o Botão, chapa #16, medindo 10 cm X 20 cm com furos de fixação, fundo na cor branca e letra na cor preta, película GT Prismática.

**1.12. LOTE 22: PLACA INDICATIVA ORIENTAÇÃO - PLACAS DE ORIENTAÇÃO AO PEDESTRE**

**1.12.1.** Placa com escrito ("Pedestre aperte a botoeira e aguarde o sinal verde"), chapa #16, medindo 40 cm X 60 cm, com fundo na cor branca e letra na cor preta, película GT Prismática.

**1.13. LOTES 23 e 24: BOTOEIRA INTELIGENTE COM CÓDIGO SONORO (BIP) PARA DEFICIENTES VISUAIS**

**1.13.1.** Botoeira Inteligente com Código Sonoro (BIP) para Deficientes Visuais em Travessias Sinalizadas, controladas por semáforos com botoeiras atuadas. Dois modos de Operação: "Normal" (ao pressionar o botão deverá ser informado verbalmente "Aguarde o sinal verde!") e "Sonoro" (acionado através de código de acesso em Braille no corpo da botoeira, ao pressionar



o botão por três segundos, o usuário ativará o modo sonoro e o equipamento informa verbalmente "Aguarde o sinal sonoro para iniciar a travessia!"), sendo que na abertura do verde a boteira emitirá o BIP intermitente, e no vermelho piscante um BIP acelerado. Em ambos os casos, mensagens educativas deverão ser informadas verbalmente a cada 10 segundos, "Respeite a sinalização!" e "Aguarde mais um momento!". A boteira deve operar em 220 volts. O borne de conexão deve possuir cinco contatos com cabos coloridos para ligação interna: "Vermelho (fase vermelho do pedestre), Branco (neutro), Verde (fase verde do pedestre), Preto (botão da controlador)". O Gabinete deve ser produzido em liga de alumínio fundido, com acabamento em pintura eletrostática, no tom azul. Deve atender as exigências da Lei Federal 5.296, de 02/12/2004, e a NBR 9050.

## **2. ESPECIFICAÇÕES PARA OS LOTES 01, 02, 03, 04, 05 e 06**

### **2.1. OBJETO**

**2.1.1.** Fornecimento dos grupos focais semafóricos em policarbonato com Lâmpadas em Led 200 mm, conforme Norma ABNT NBR 15889/2010.

### **2.2. DESCRIÇÃO DOS GRUPOS FOCALIS POLICARBONATO**

#### **2.2.1. REQUISITOS FÍSICOS E MECÂNICOS**

**2.2.1.1.** Cada grupo focal deve consistir da montagem de um ou mais focos semafóricos;

**2.2.1.2.** Cada foco semafórico com seu sistema ótico deve ser capaz de operar satisfatoriamente tanto no eixo vertical como no horizontal;

**2.2.1.3.** Cada foco semafórico deve ser provido de aberturas na parte superior e inferior, compatíveis entre si, que permitam a montagem e ligações externas dos mesmos. As aberturas superior e inferior não usadas para a montagem devem ser providas de tampas de vedação e dispositivos para manter a hermeticidade do conjunto, na cor preta.

#### **2.2.2. MATERIAIS E FABRICAÇÃO POLICARBONATO**

**2.2.2.1.** Caixa Blindada, portinhola e cobre foco: Deverão ser fabricadas em policarbonato devendo atender as características indicadas abaixo:

a) Características física e química:

- Densidade: 1.20 g/cm<sup>3</sup> ± 0,03

- Identificação do polímero: constar apenas policarbonato

b) Características mecânicas da caixa blindada:

- Limite de resistência a tração

- limite elástico: > 60 MPa

- Módulo de elasticidade a tração > 1.400 MPa

- Alongamento no limite elástico: > 50%

- Limite de resistência a flexão: > 80 MPa

- Modulo de flexão: > 2.200 MPa.

c) Resistência ao impacto Izod original e após exposição ao intemperismo artificial, com tempo de exposição de 500 horas.

- As caixas blindadas devem ter as cores definidas no processo de produção mantendo-se inalteradas mesmo em exposição solar (raios ultravioletas). Ozona e/ou abrasão dos ventos;

- O acabamento externo e interno das caixas blindadas deverá ser na cor preta e todas as suas partes devem ser lisas e isentas de falhas, rachaduras ou outros defeitos;

- A caixa blindada de concepção modular deverá possuir dispositivo que permita a ligação da fiação externa, de modo a não comprometer a hermeticidade das mesmas;

- Cada caixa blindada deverá ter uma portinhola fabricada com o mesmo material, contendo orifícios, guias, ressaltos e reforços necessários para a fixação de cobre-focos e lentes.

#### **2.2.3. COBRE-FOCO**

**2.2.3.1.** Deverão existir cobre-focos, individuais para cada foco, cobrindo ¼ superiores da circunferência do mesmo, com finalidade de reduzir a intensidade luminosa externa e impedir visão lateral, confeccionados em policarbonato, com espessura mínima de 1mm.

#### **2.2.4. FIXAÇÕES**

**2.2.4.1.** Os suportes deverão contar com dispositivos para entrada dos cabos que permitam manter a vedação do conjunto, sem danificar a isolamento dos mesmos;

**2.2.4.2.** Os suportes deverão permitir o posicionamento dos grupos focais em torno de um eixo vertical, após a fixação ao poste ou braço projetado, para melhor visualização;

**2.2.4.3.** Os suportes podem ser de alumínio e receber tratamento e acabamento na cor preto fosco.

**2.2.4.4.** Os suportes deverão ser:



- de 88,90 mm para porta-focos veiculares
- de 114,30 mm para porta-focos repetidores
- de 101,60 mm para porta-focos pedestres

**2.2.5. ANTEPARO**

**2.2.5.1.** Os anteparos deverão ser confeccionados de material não corrosivo com espessura superior a 2mm, com acabamento na cor preto fosco de modo a ser fixado nos grupos focais com braços projetados;

**2.2.5.2.** Os anteparos devem receber tratamento e acabamento na cor preto fosco;

**2.2.5.3.** O anteparo deverá ter as dimensões de 1100 x 550mm com cantos arredondados. A área livre para colocação/encaixe do porta-foco no anteparo deve encostar firmemente na moldura da portinhola, vedando toda e qualquer passagem perceptível de luz entre a portinhola e o anteparo. A tampa que fixa o anteparo ao porta-foco deverá ser em alumínio e fixada com parafuso. Deverá haver, no anteparo, orla em película refletiva cor amarelo, com largura mínima de 2,0cm encaixe de 88,9mm – ou (3"1/2") deverá acompanhar o porta-foco.

**2.2.6. DESENHOS**

**2.2.6.1.** As medidas podem ter uma flexibilidade de 5% dos apresentados nos desenhos a seguir, exceto na espessura.

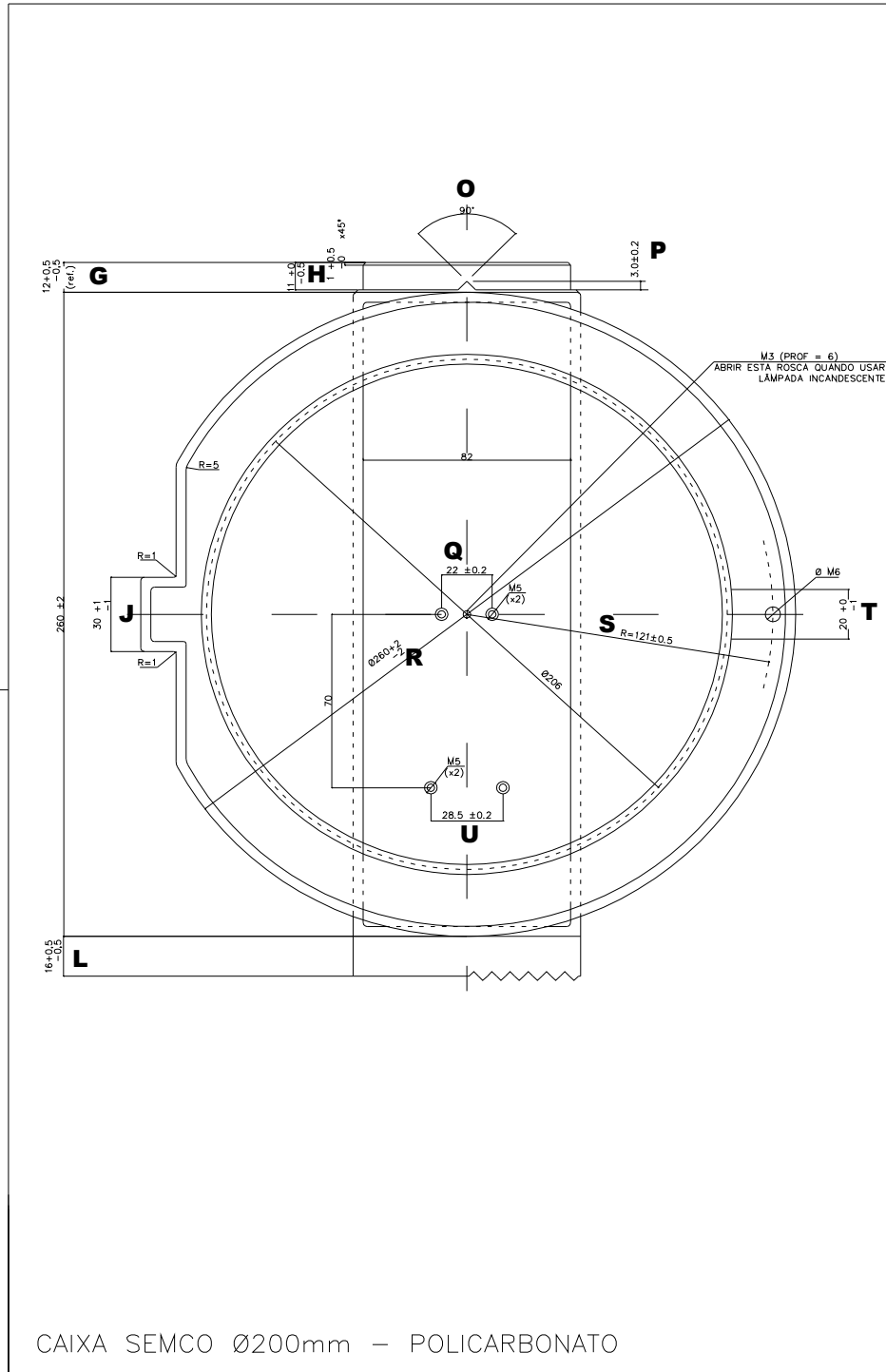



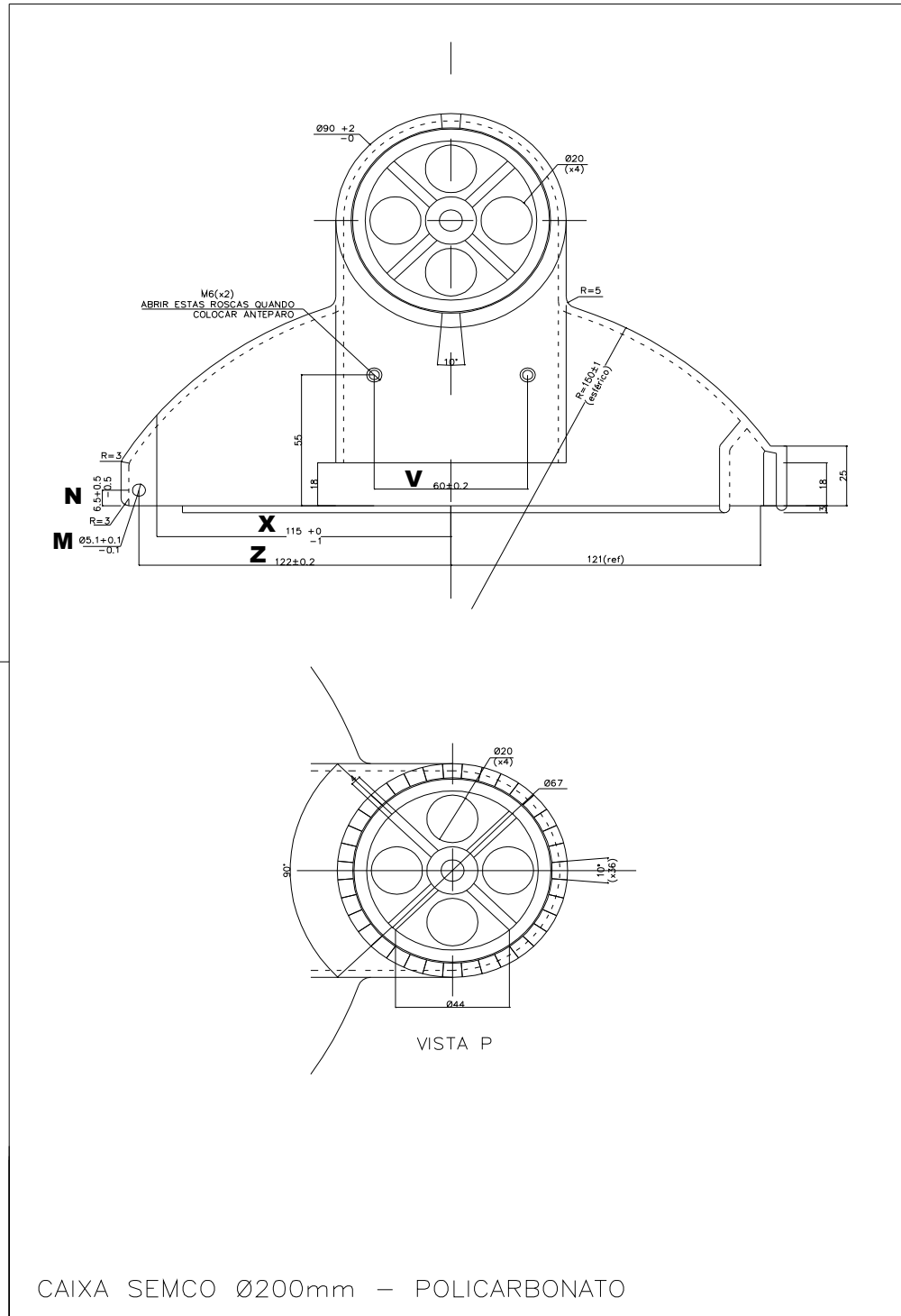

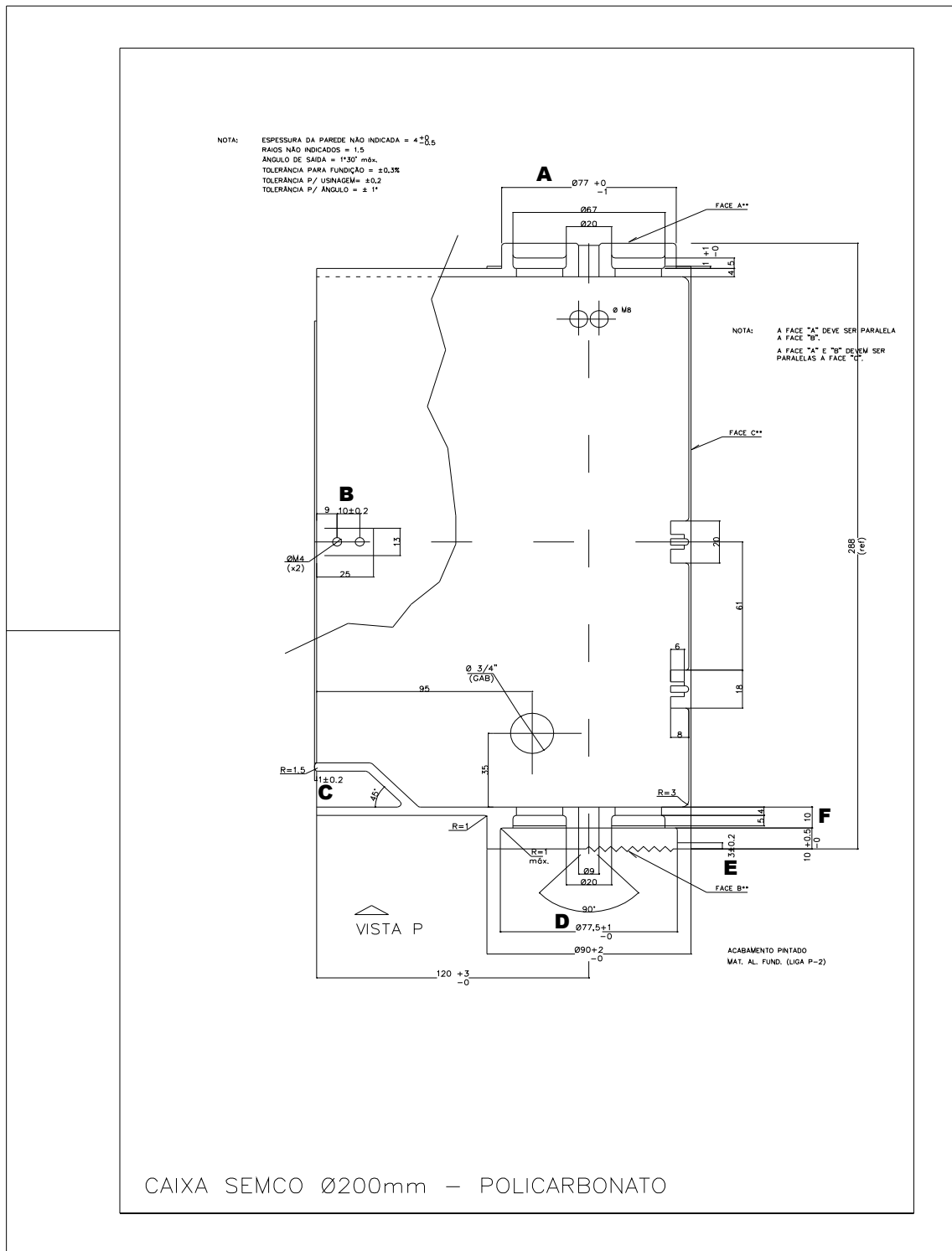

www.goiania.go.gov.br

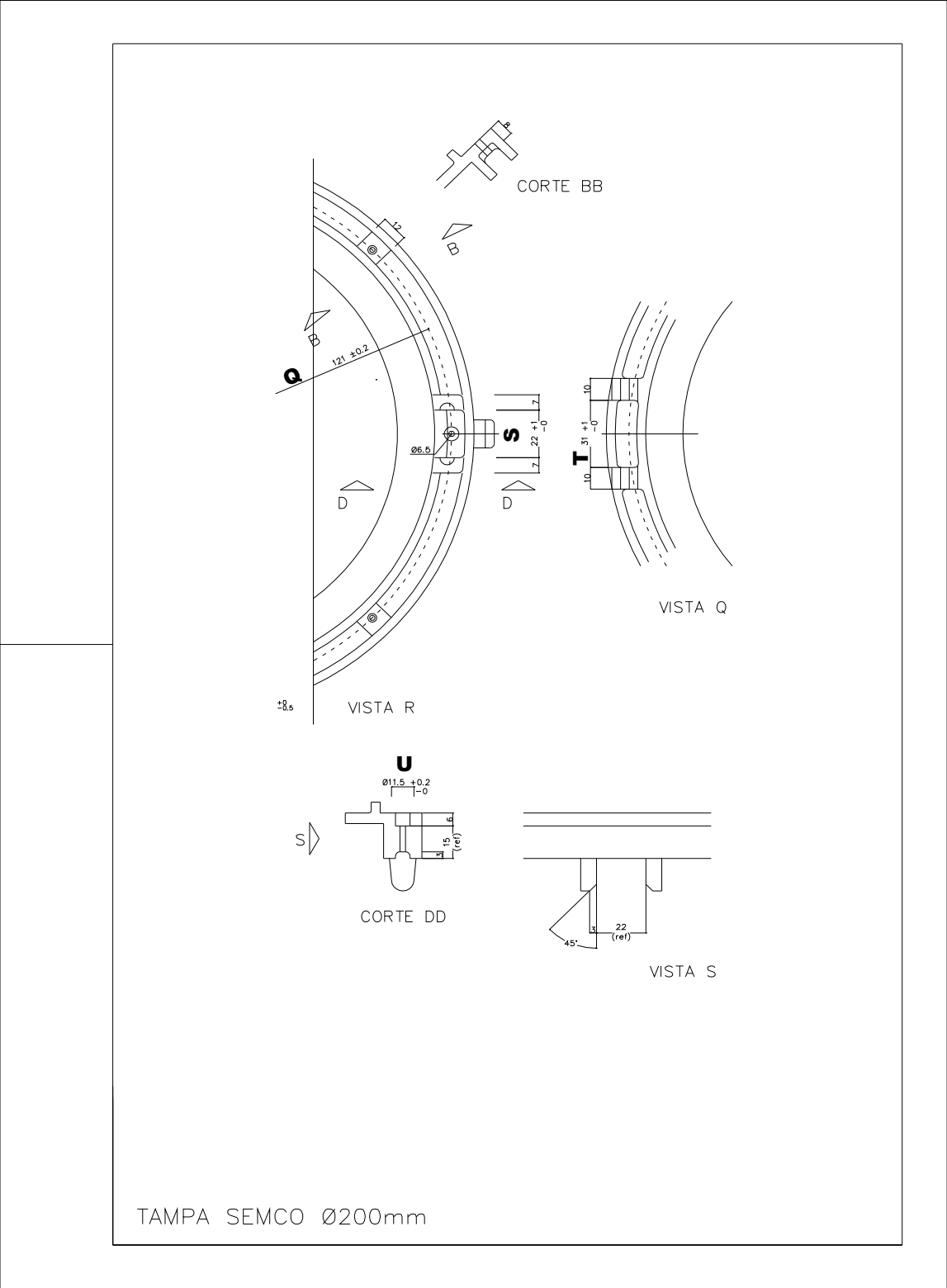

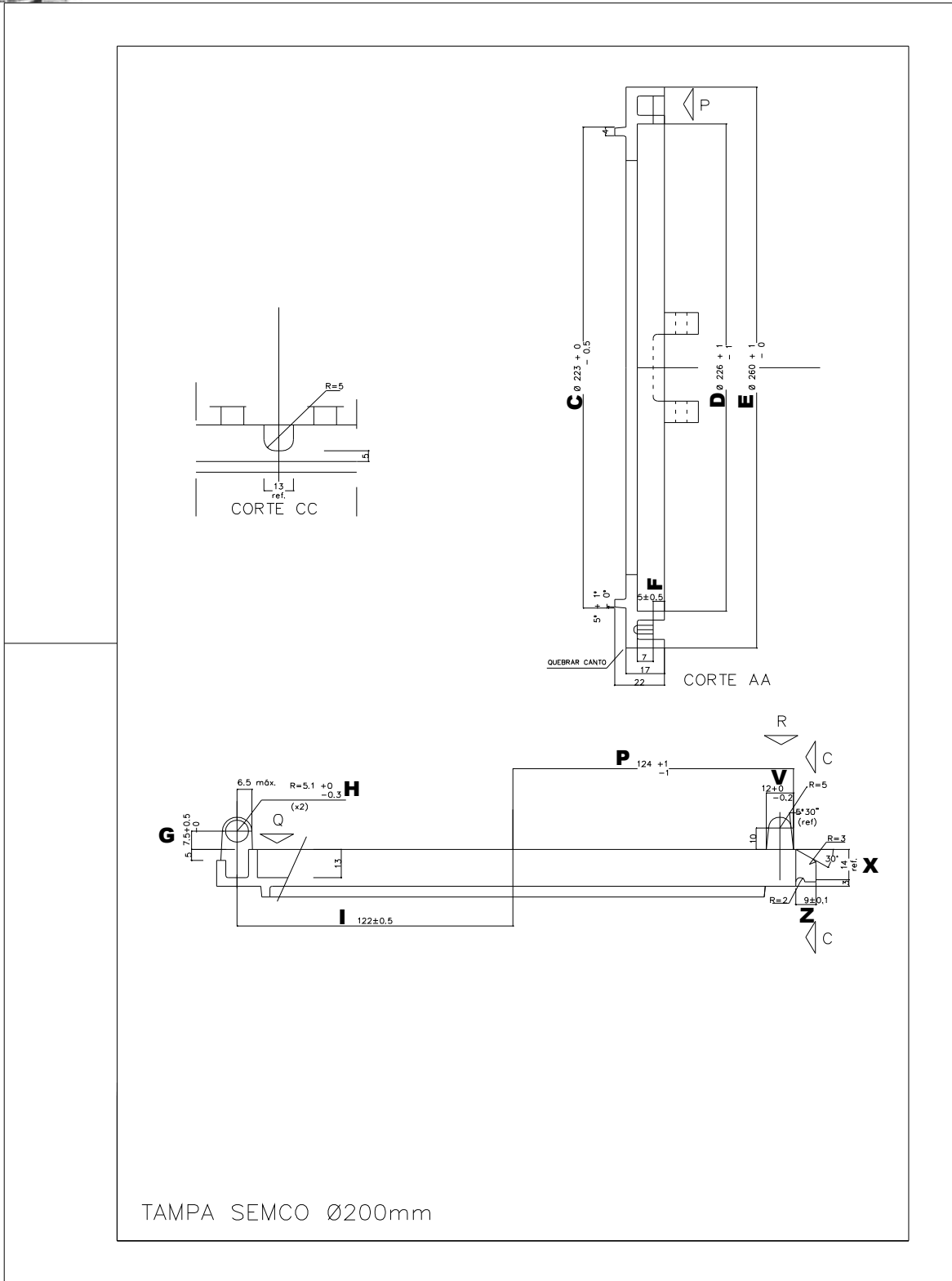

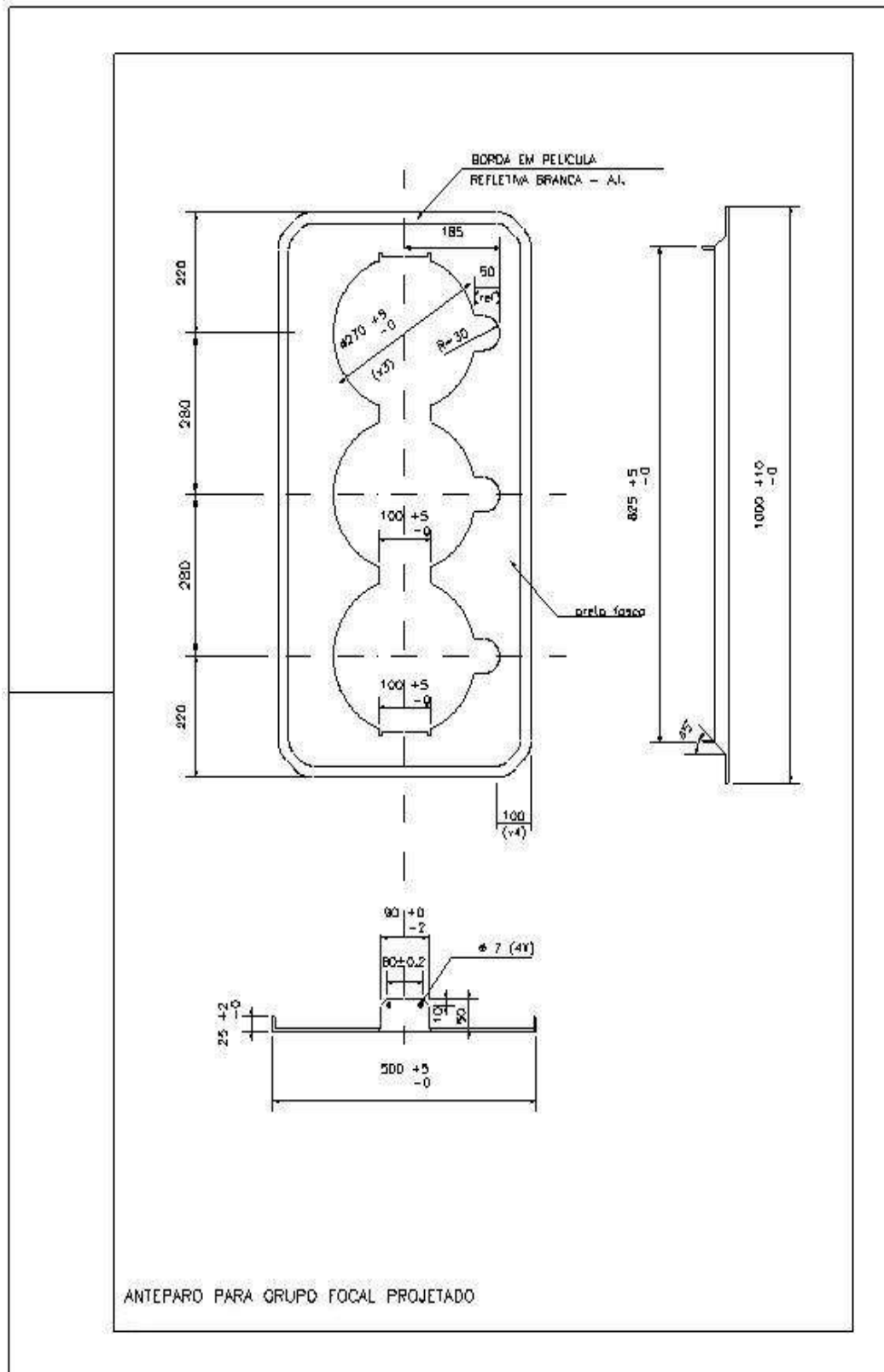



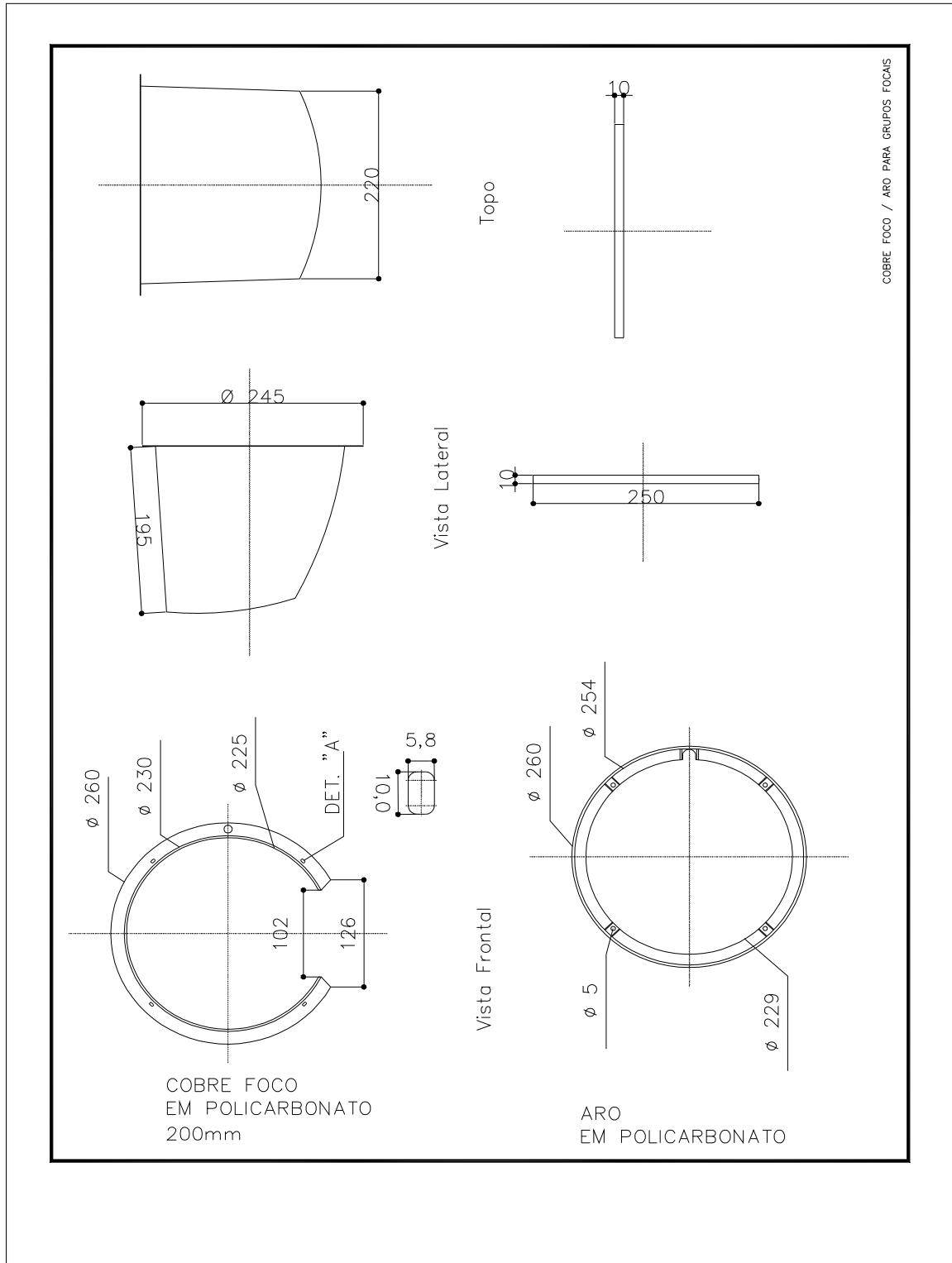

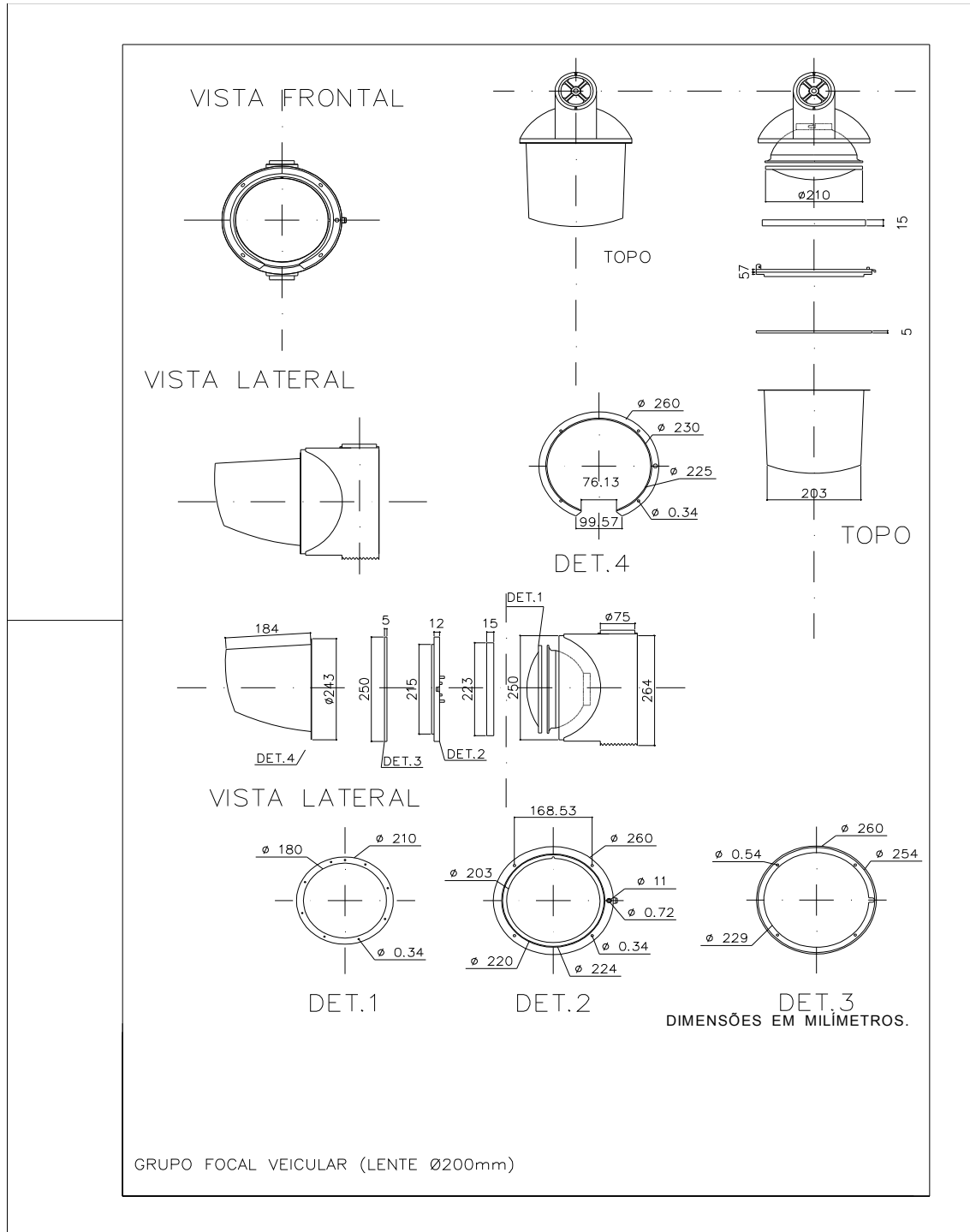



CAIXA			
ANEL - GUARNIÇ.			
TAMPA			
ARO			
COBRE FOCO			

ACESSÓRIOS PARA GRUPOS FOCAS

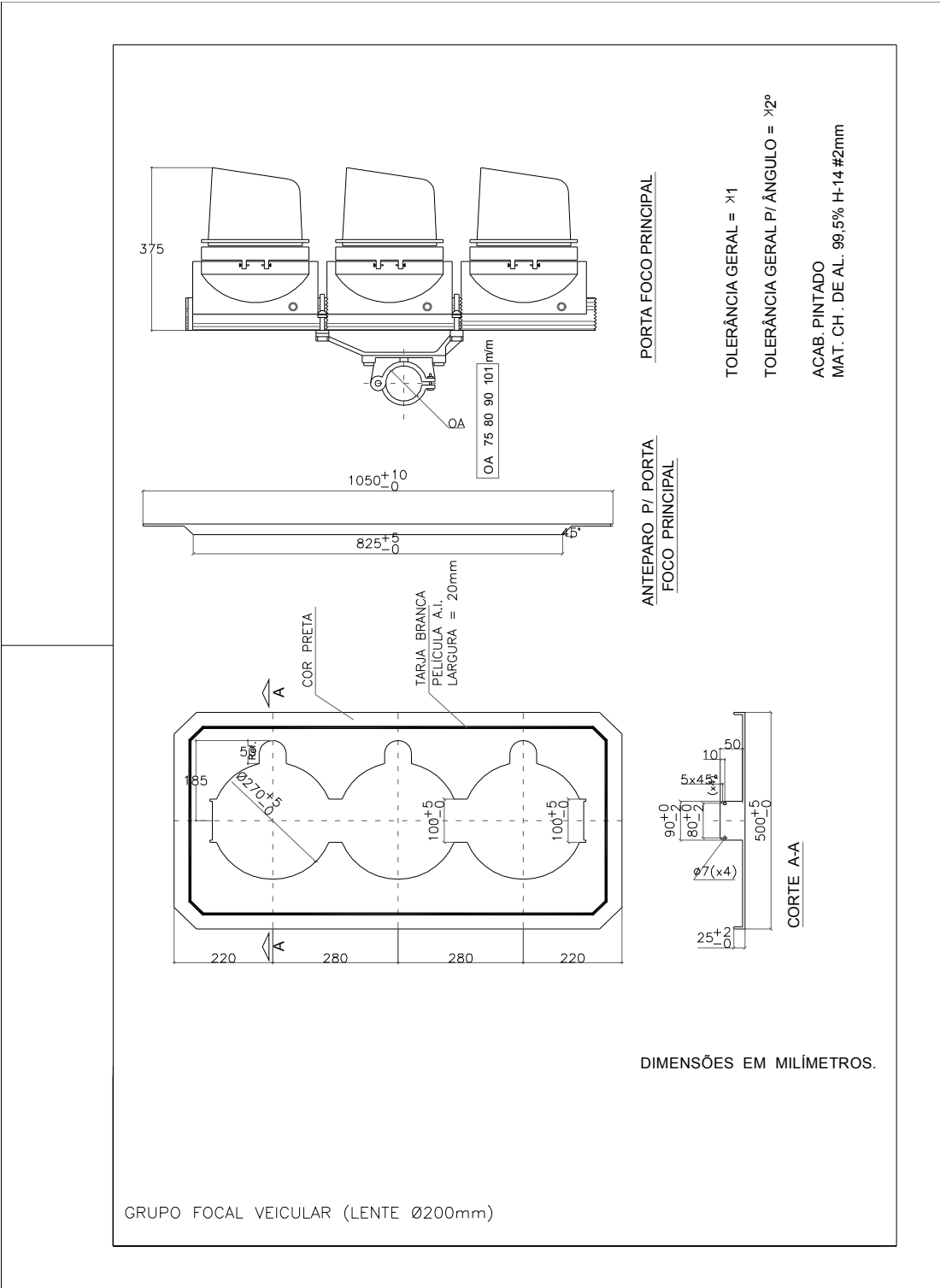

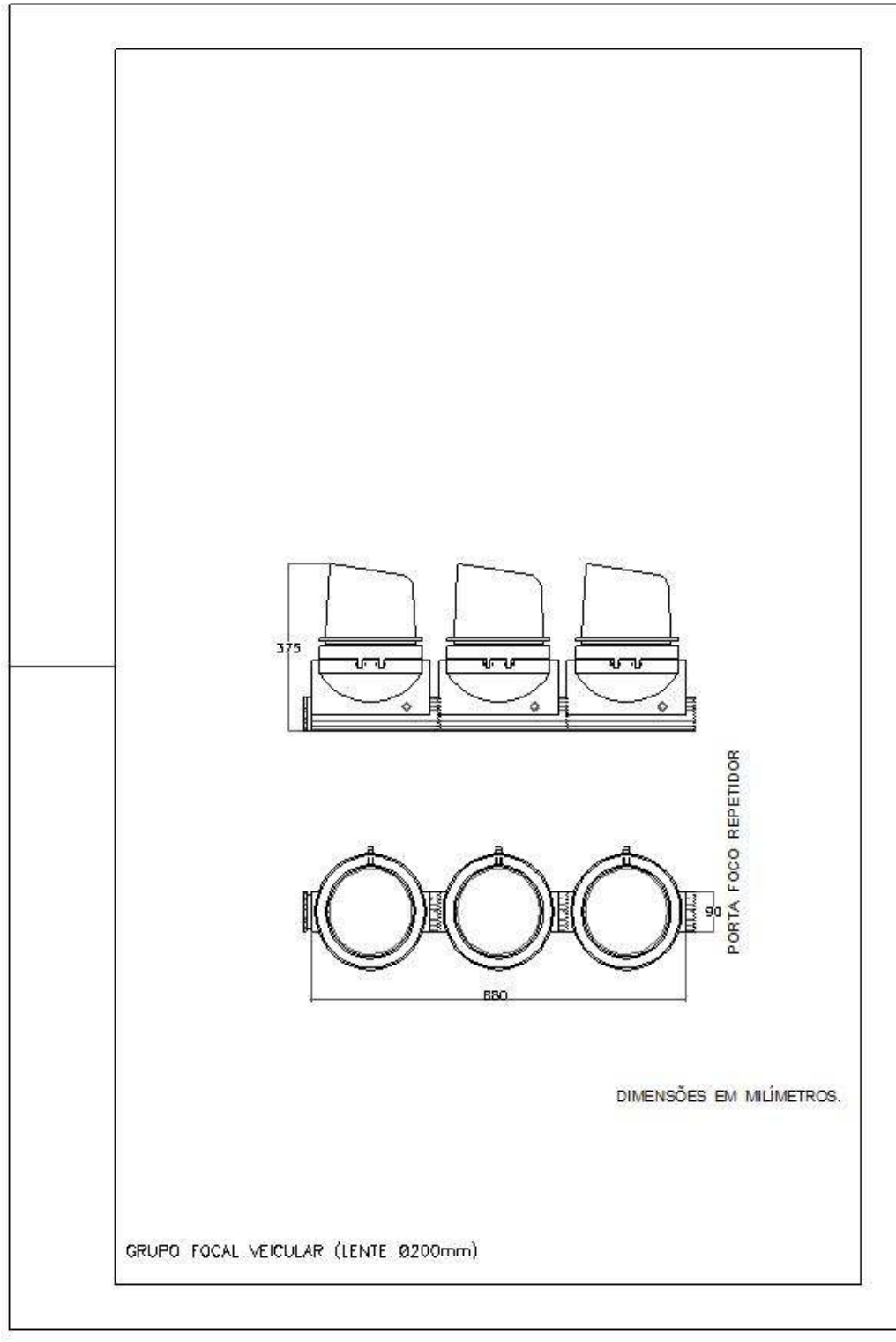



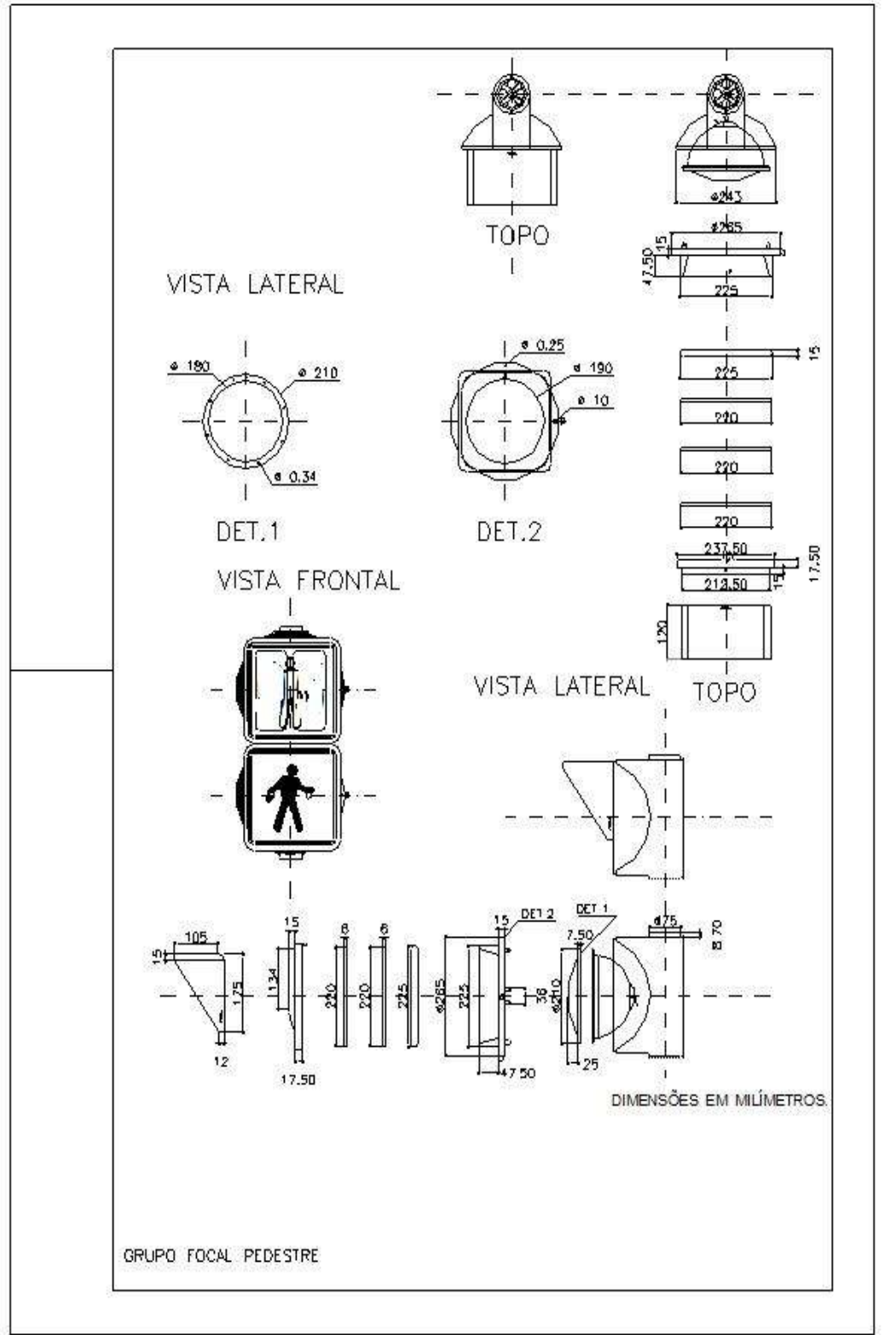

**2.3. DESCRIÇÃO TÉCNICA MÓDULOS LED 200MM**

**2.3.1. Características de Construção (Mecânicas e Físicos)**

2.3.1.1. Os módulos devem se ajustar às câmaras de semáforos nas medidas de 200 mm (8 polegadas) e devem possuir uma construção que permita garantir a integridade no manuseio para se evitar curtos circuitos, choques elétricos e danificações por contato.



- 2.3.1.2.** Os módulos designados como substitutos para as lâmpadas de sinalização existentes não devem exigir ferramentas especiais para instalação. A instalação de um módulo dentro de um porta foco semafórico existente deve apenas requerer a remoção dos componentes ópticos instalados, ou seja, lentes, módulo de lâmpada, juntas e refletor, seguido da instalação direta do novo módulo, o qual deve encaixar-se firme e seguramente, ficando isolado do clima externo e requerendo apenas a conexão direta com a fiação elétrica existente, ou seja, sem a utilização de soquetes base padrão E27.
- 2.3.1.3.** O módulo deve estar protegido contra entrada de poeira e umidade, mínimo IP66.
- 2.3.1.4.** O módulo deve ser um aparelho único e completo, totalmente lacrado, que não requeira montagem no local para instalação dentro do porta foco semafórico existente. O circuito de alimentação do módulo LED deve fazer parte deste.
- 2.3.1.5.** O processo de montagem e fabricação do módulo deve ser tal que assegure que todos os componentes internos tenham capacidade de suportar choques e vibrações mecânicas advindas de ventos fortes e outras fontes.
- 2.3.1.6.** O módulo conforme Norma ABNT NBR 15889/2010
- 2.3.1.7.** Os LEDs devem ser montados por meio de epóxi térmico e soldados em circuito impresso com núcleo metálico para otimizar a transferência térmica.
- 2.3.1.8.** Os LEDs devem ser individualmente interconectados, de maneira que uma falha de um único LED resulte na perda de somente aquele LED.
- 2.3.1.9.** Os materiais usados para as lentes e para a construção do módulo devem estar em conformidade com as especificações ASTM.
- 2.3.2. Identificação do Módulo**
- 2.3.2.1.** Cada módulo deve ser identificado em sua parte anterior com o nome, o modelo e o número de série do fabricante, usando-se etiquetas auto-adesivas em poliéster ou vinil.
- 2.3.2.2.** As características operacionais devem ser identificadas: tensão nominal de operação, consumo de energia e Volt-Ampere.
- 2.3.3. Lentes**
- 2.3.3.1.** Os módulos deverão possuir uma lente de fresnel, sobreposta por outra lente que deverá ser incolor, com proteção contra radiação ultravioleta na superfície externa.
- 2.3.3.2.** Um revestimento deve ser usado para garantir resistência da superfície das lentes à corrosão.
- 2.3.4. Pictogramas**
- 2.3.4.1.** Os pictogramas deverão ser obtidos através da utilização de uma máscara que permita única e exclusivamente a visualização do símbolo que se deseja realçar.
- 2.3.5. Posicionamento**
- 2.3.5.1.** Os módulos devem uma indicação inequívoca que facilite o posicionamento correto do módulo LED.
- 2.3.6. Requisitos Ambientais**
- 2.3.6.1.** Os módulos devem operar com variação de temperatura ambiente de operação, entre -10°C a +60°C.
- 2.3.7. Parte Elétrica**
- 2.3.7.1.** O módulo deverá possuir tensão operacional de 220 VAC. Dois cabos identificados por cor, com um mínimo de 1 metro de comprimento, 600 V, 18 AWG, com fios flexíveis, qualificados para trabalhar até +105°C, devem ser fornecidos para as ligações elétricas. Os cabos devem ser separados no ponto em que eles deixam o módulo do LED.
- 2.3.7.2.** Os cabos devem ser codificados por cor para que se identifique a cor do módulo de acordo com a seguinte convenção: o branco deve identificar o fio neutro. O módulo com luz vermelha deve ser identificado com o fio vermelho, o amarelo com um fio amarelo e o verde com um fio marrom. Cada fio deve ter um terminal rápido para desconexão.
- 2.3.8. Consumo de Energia/Potência Nominal**
- 2.3.8.1.** O consumo nominal de energia para os módulos em 25o C deve ser no máximo 9 W (nove watts), com variação para mais em 10%, podendo chegar a 9,9 W.
- 2.3.9. Fator de Potência e Distorções Harmônicas**
- 2.3.9.1.** Os módulos devem fornecer um fator de potência de 0,94 ou maior.
- 2.3.9.2.** A distorção harmônica total induzida na linha de potência AC pelo módulo, operada em voltagem nominal operacional a 25°C não deve exceder 20%.
- 2.3.9.3.** Tensão Mínima de Operação: não deve haver nenhuma iluminação visível a partir do módulo quando a tensão aplicada for menor do que 35 VAC RMS.
- 2.3.9.4.** A resistência elétrica do isolamento do módulo LED não pode ser interior a 2 MΩ.



**2.3.10. Proteção contra Transiente**

**2.3.10.1.** O circuito interno do módulo LED deve incluir protetores contra surtos de tensão para suportar transientes de ruídos de alta repetição e transientes de ruídos de baixa repetição e alta energia. O módulo deve conter um circuito de proteção contra sobre-corrente.

**2.3.10.2.** Os controladores eletrônicos de tráfego padrão SMT tem função de monitoramento de lâmpadas de filamento e necessitarão de ajustes de software e hardware que serão de responsabilidade do fornecedor.

**2.3.11. Tempo de Ligar e Desligar**

**2.3.11.1.** Cada módulo deve atingir 90% de sua iluminação total (ligado) dentro de 150 ms da aplicação da tensão nominal operacional. Os módulos não devem ter nenhuma iluminação visível (desligado) após 75 ms da remoção da tensão nominal operacional.

**2.4. REQUISITOS FOTOMÉTRICOS**

**2.4.1. Intensidade, Uniformidade e Distribuição Luminosa**

**2.4.1.1.** A iluminação do módulo deve ter a aparência incandescente. Os LEDs individuais não devem ser visíveis de nenhum ângulo de visão.

**2.4.2. Cromaticidade**

**2.4.2.1.** A cor da luz emitida pelos módulos LED devem estar na região compreendida pelo contorno proporcionado pelas coordenadas de cromaticidade (pontos A até D) apresentadas na tabela 3 da NBR 15889:200.

**2.4.3. Compatibilidade com a Montagem do Controlador**

**2.4.3.1.** As características de gestão elétrica do módulo devem ser tais que assegurem compatibilidade no disparo e operação dos cartões de potência (acionamento das lâmpadas) e dos monitores de conflito dos controladores existentes. As adequações nos módulos de potência dos controladores de tráfego existentes serão de responsabilidade da empresa contratada.

**2.4.4. Garantia**

**2.4.4.1.** O fornecedor deverá prestar garantia de 12 (doze) meses contra defeitos de fabricação.

**2.4.4.2.** Em caso de defeito dos módulos led fornecidos, a contratada será responsável pela troca dos equipamentos em campo, inclusive todos os custos pertinentes para a troca como caminhão e equipes técnicas, durante o período de garantia.

**2.4.4.3.** Os módulos leds defeituosos deverão ser substituídos por módulos novos, não sendo aceitos a manutenção dos mesmos no período de garantia, no prazo máximo de 24 (vinte e quatro) horas.

**2.4.5. Compatibilidade Entre Controlador Semafórico e Contador Regressivo**

**2.4.5.1.** A empresa vencedora, após apresentação da amostra para os lotes 07 e 08, depois de requisitado pela Secretaria Municipal de Trânsito, Transportes e Mobilidade, terá o prazo de até 05 (cinco) dias úteis para apresentar "ENSAIO DE COMPATIBILIDADE ELETROMAGNÉTICA ENTRE CONTROLADOR SEMAFÓRICO MODELO CENTRALIZADO EXISTENTE NO MUNICÍPIO E O CONTADOR REGRESSIVO OFERECIDO".

**3. OBSERVAÇÕES GERAIS**

**3.1. PRAZO E LOCAL DE ENTREGA**

**3.1.1.** Os materiais deverão ser entregues, de forma parcelada, conforme a necessidade do Órgão em até 15 (quinze) dias, após o recebimento da ordem de fornecimento, conforme solicitado pela SMT e de acordo com demanda, na Av. Laudelino Gomes n° 250, Setor Bela Vista, Goiânia – GO.

**3.2.** Obrigatoriamente os materiais deverão ser novos e de 1ª (primeira) qualidade;

**3.3.** Quando da entrega dos materiais por parte da licitante, for detectado que os mesmos não apresentam características e especificações conforme exigidos no edital e/ou não apresentem 1ª qualidade, o licitante deverá substituí-los por outros que atendam sem ônus adicionais para a Administração Pública;

**SECRETARIA MUNICIPAL DE ADMINISTRAÇÃO DA PREFEITURA DE GOIÂNIA**, aos 29 dias do mês de julho de 2016.

**Hendy Adriana Barbosa**  
Pregoeira Geral

**Valdi Camarcio Bezerra**  
Secretário



**21- ANEXO II**

**MINUTA CONTRATUAL**

**CONTRATO N.º /2016.**

**Aquisição de materiais destinados à manutenção de sinalização em vias públicas de Goiânia (porta-foco e placas de sinalização), que entre si celebram o MUNICIPIO DE GOIANIA por meio da Secretaria Municipal de Trânsito, Transportes e Mobilidade – SMT, e a empresa \_\_\_\_\_, nas cláusulas e condições que se seguem:**

**O MUNICÍPIO DE GOIÂNIA, por meio da Secretaria Municipal de Trânsito, Transportes e Mobilidade, com sede em Goiânia, Capital do Estado de Goiás, sito à Rua \_\_\_\_\_ n.º \_\_\_\_\_ – Setor \_\_\_\_\_ – Goiânia-GO - CEP. \_\_\_\_\_, inscrito no CNPJ/MF sob o n.º \_\_\_\_\_, doravante designado simplesmente CONTRATANTE, neste ato representada pelo Presidente Sr. \_\_\_\_\_, brasileiro, estado civil, \_\_\_\_\_, portador da Carteira de Identidade n.º \_\_\_\_\_, inscrito no CPF sob o n.º \_\_\_\_\_, e a empresa \_\_\_\_\_, pessoa jurídica de direito privado \_\_\_\_\_, com seus atos constitutivos registrados no(a) \_\_\_\_\_, sediada em \_\_\_\_\_, na \_\_\_\_\_ inscrita no CNPJ/MF, sob o n.º \_\_\_\_\_, Inscrição Estadual n.º \_\_\_\_\_, neste ato representada, na forma de seu Contrato Social, pelo sócio(s) Sr. \_\_\_\_\_, nacionalidade, estado civil, profissão, Identidade n.º \_\_\_\_\_, CPF n.º \_\_\_\_\_ doravante denominada apenas **CONTRATADA** têm entre si justo e avençado, e celebram, por força do presente instrumento e de conformidade com o disposto nas Lei Federal 10.520/2002, Lei Complementar n.º 123/2006, Lei Complementar 147/2014, Decreto Municipal n.º 2.968/2008 alterado pelo Decreto Municipal n.º 2.126/2011, aplicando-se subsidiariamente no que couber a Lei 8.666/93 e suas alterações e demais legislações pertinentes, a **Aquisição de materiais destinados à manutenção de sinalização em vias públicas de Goiânia (porta-foco e placas de sinalização)**, conforme **Processo n.º 65015943/2016, Pregão Eletrônico n.º 044/2016**, mediante as seguintes Cláusulas e condições:**

**1. CLÁUSULA PRIMEIRA: DO OBJETO DO CONTRATO**

**1.1 - Aquisição de materiais destinados à manutenção de sinalização em vias públicas de Goiânia (porta-foco e placas de sinalização), para atender a Secretaria Municipal de Trânsito, Transportes e Mobilidade, conforme condições estabelecidas neste instrumento contratual e edital Pregão Eletrônico n.º 044/2016 e seus Anexos.**

**2. CLÁUSULA SEGUNDA - DAS OBRIGAÇÕES DAS PARTES:**

**2.1 - A CONTRATADA obriga-se a:**

- 2.1.1** Prestar garantia correspondente a 3% (três por cento) do valor total do contrato, conforme descrito no subitem 16.8 do Edital e no artigo 56, *caput* da Lei 8.666/93, como condição imprescindível para a assinatura do presente Instrumento Contratual.
- 2.1.2** Não transferir ou subcontratar, no todo ou em parte, o presente Contrato;
- 2.1.3** Executar fielmente o contrato avençado, de acordo com as cláusulas avençadas neste Edital constante do **Pregão Eletrônico n.º 044/2016, Termo de Referência – Anexo I**, solicitação da CONTRATANTE, especificações, condições, prazos, locais, proposta ofertada, e, ainda, as normas vigentes, respondendo pelas conseqüências de sua inexecução total ou parcial ou atraso injustificado;
- 2.1.4** Manter preposto, aceito pela CONTRATANTE, para representá-lo na execução do contrato;
- 2.1.5** Reparar, corrigir, remover, reconstituir ou substituir, às suas expensas, no total ou em parte, o objeto do contrato em que se verificarem vícios, defeitos ou incorreções resultantes da execução ou de materiais empregados;
- 2.1.6** Responder pelos danos causados diretamente à Administração ou a terceiros, em razão de ação ou omissão, decorrentes de culpa ou dolo na execução do contrato, sua ou de seus prepostos, independentemente de outras cominações contratuais ou legais, a que estiver sujeita, não

www.goiania.go.gov.br



excluindo ou reduzindo essa responsabilidade a fiscalização ou acompanhamento realizado pela CONTRATANTE;

- 2.1.7 Responsabilizar-se pelos salários, transportes, encargos sociais, fiscais, trabalhistas, previdenciários, comerciais e de ordem de classe, indenizações e quaisquer outras que forem devidas no desempenho do objeto do contrato, ficando a CONTRATANTE isenta de qualquer vínculo empregatício com os mesmos;
- 2.1.8 Manter, durante toda a execução do contrato, em compatibilidade com as obrigações assumidas, todas as condições de habilitação e qualificação exigidas na licitação, em consonância com o disposto no artigo 55, inciso XIII da Lei nº 8.666/93;
- 2.1.9 Prestar esclarecimentos que lhe forem solicitados, atendendo prontamente às eventuais reclamações/ notificações relacionadas com os objetos fornecidos.
- 2.1.10 Responsabilizar-se pelos ajustes necessários de software e hardware para os controladores eletrônicos de tráfego padrão SMT.
- 2.1.11- Disponibilizar os objetos de forma parcelada de acordo com as necessidades do Município de Goiânia.
- 2.1.12 - A contratada se responsabilizará pela qualidade, quantidade e segurança dos equipamentos ofertados, não podendo apresentar deficiências técnicas, assim como pela adequação do mesmo às exigências do edital de licitação.

**2.2 - A CONTRATANTE se compromete a:**

- 2.2.1 Verificar e fiscalizar as condições técnicas da **CONTRATADA**, visando estabelecer controle de qualidade dos produtos a serem fornecidos;
- 2.2.2 Fiscalizar, gerenciar e monitorar todas as atividades decorrentes dos produtos a serem fornecidos pela **CONTRATADA**;
- 2.2.3 Efetuar o pagamento à **CONTRATADA** no valor e época estabelecidos na **Cláusula quarta**.

**3. CLÁUSULA TERCEIRA – DO PRAZO DE VIGÊNCIA**

- 3.1- **DO PRAZO** - O prazo do contrato será **12 (doze) meses consecutivos e ininterruptos** contados da data da sua celebração.

**4. CLÁUSULA QUARTA – DO PREÇO, DA FORMA DE PAGAMENTO E REAJUSTE**

- 4.1 - **DO PREÇO:** A **CONTRATANTE** pagará a **CONTRATADA** o valor correspondente ao fornecimento, sendo que o valor total do contrato é de R\$ \_\_\_\_\_ ( \_\_\_\_\_ ).
- 4.2 - **DA FORMA DE PAGAMENTO:** A fatura, devidamente atestada pela **CONTRATANTE**, será paga, em parcela única, via Ordem de Pagamento, **até o 30º (trigésimo)** dia do mês subsequente ao vencido, após a quitação de eventuais multas que tenham sido impostas à licitante vencedora, no Banco \_\_\_\_\_, Agência \_\_\_\_\_, Conta \_\_\_\_\_.
  - 4.2.1 – Os pagamentos serão realizados por meio de crédito em conta corrente da Caixa Econômica Federal, Instituição Bancária contratada para centralizar a movimentação financeira do Município.
  - 4.2.2 - Caso a empresa vencedora não possua conta corrente na Caixa Econômica Federal, os custos de transferência bancária serão arcados por esta, conforme tabela de serviços bancários.
  - 4.2.3 - Nenhum pagamento será efetuado à **CONTRATADA**, enquanto perdurarem eventuais multas que tenham sido impostas à **CONTRATADA** em virtude de penalidades ou inadimplência.
- 4.3 - **ATRASO DE PAGAMENTO:** Sobre os valores das faturas não quitadas na data de seus respectivos vencimentos, incidirá juros de 0,5% (meio por cento) *am pro rata die*, desde que solicitado pela **CONTRATADA**.

**4.4 - DO REAJUSTE:**





- 4.4.1** - Os preços praticados serão fixos e irrealizáveis pelo período de 12 (doze) meses, contados a partir da data da proposta, nos termos da Lei 10.192/01.
- 4.4.2** - Na prorrogação do prazo, o valor inicialmente contratado poderá ser reajustado utilizando-se dos índices econômicos oficiais de acordo com as normas legais e de mercado tal como: IGPM (Índice Geral de Preços de Mercado), da Fundação Getúlio Vargas, do período.
- 4.4.3** - Caso haja uma prorrogação do prazo de entrega e, ultrapassando os 12 (doze) meses, o índice de reajuste já estará previsto no contrato.

## **5. CLÁUSULA SEXTA – DA DOTAÇÃO ORÇAMENTÁRIA**

- 5.1** - As despesas decorrentes desta licitação ocorrerão à conta da Dotação Orçamentária nº.

## **6. CLÁUSULA SETIMA – DAS PENALIDADES E MULTA**

- 6.1** - O atraso injustificado na execução do contrato sujeitará o CONTRATADO à advertência e multa de mora de 0,5% (meio por cento) sobre o valor total da contratação.

**6.1.2** - A multa, aplicada após regular processo administrativo, será descontada da garantia do respectivo contrato.

**6.1.3** - Se a multa for de valor superior ao valor da garantia prestada, além da perda desta, responderá o contratado pela sua diferença, a qual será descontada dos pagamentos eventualmente devidos pela Administração ou ainda, quando for o caso, cobrada judicialmente.

- 6.2** – Pela inexecução total ou parcial do contrato a Administração poderá, garantida a prévia defesa, aplicar ao LICITANTE VENCEDOR as seguintes sanções:

**I** – Advertência;

**II** - Multa de **3% (três por cento)** sobre o valor da parcela não adimplida do contrato;

**III** – Suspensão temporária de participação em licitação e impedimento de contratar com a Administração, por prazo não superior a 02 (dois) anos;

**IV** – Declaração de inidoneidade para licitar ou contratar com a Administração Pública enquanto perdurarem os motivos determinantes da punição ou até que seja promovida a reabilitação perante a própria autoridade que aplicou a penalidade, que será concedida sempre que o contratado ressarcir a Administração pelos prejuízos resultantes e após decorrido o prazo de 02 (dois) anos.

**6.2.1** - Se a multa aplicada for superior ao valor da garantia prestada, além da perda desta, responderá o contratado pela sua diferença, que será descontada dos pagamentos eventualmente devidos pela Administração ou cobrada judicialmente.

**6.2.2** - As sanções previstas nos incisos I, III e IV poderão ser aplicadas juntamente com a do inciso II, facultada a defesa prévia do interessado, no respectivo processo, no prazo de 5 (cinco) dias úteis.

- 6.3** – Em conformidade com o artigo 7º da Lei nº 10.520/2002 - Ficará impedido de licitar e contratar com a União, Estados, Distrito Federal ou Municípios e será descredenciado no cadastro de fornecedores deste Município pelo prazo de até 05 (cinco) anos, sem prejuízo das multas previstas neste Edital e no contrato e das demais cominações legais o licitante que:

**6.3.1** - Convocado dentro do prazo de validade da proposta não celebrar o contrato;

**6.3.2** - Deixar de entregar documentação exigida para o certame dentro do prazo estabelecido no Edital, considerando, também, como documentação a proposta ajustada e amostra;

**6.3.3** - Apresentar documentação falsa exigida para o certame;

**6.3.4** - Comportar-se de modo inidôneo ou cometer fraude fiscal;

**6.3.5** - Ensejar retardamento da execução de seu objeto;



6.3.6 - Não manter a proposta;

6.3.7 - Falhar ou fraudar na execução do contrato.

6.4 - Pelo descumprimento das demais obrigações assumidas, a licitante estará sujeita às penalidades previstas na Lei n.º 8.666/1993 e demais legislações aplicáveis à espécie.

6.5 - Por infração a quaisquer outras cláusulas contratuais, será aplicada multa de até **3% (três por cento)** sobre o valor da parcela não adimplida do contrato, cumuláveis com as demais sanções, inclusive rescisão contratual, se for o caso.

6.6 - Se o valor da multa não for pago, ou depositado, será automaticamente descontado da primeira parcela do preço a que fizer jus. Em caso de inexistência ou insuficiência de crédito da Contratada, o valor devido será cobrado administrativamente e/ou inscrito como Dívida Ativa do Município de Goiânia e cobrado judicialmente.

6.7 - Para garantir o fiel pagamento da multa, reserva-se o direito de reter o valor contra qualquer crédito gerado pela **CONTRATADA**, independentemente de notificação judicial ou extrajudicial.

## 7. CLÁUSULA OITAVA – DO FORNECIMENTO DOS PRODUTOS

7.1 - A **CONTRATADA** deverá entregar os produtos contratados conforme solicitados pela **CONTRATANTE**, nos termos prescritos no Anexo I deste Edital.

7.1.1 - A Comissão de Recebimento de Objeto deverá atestar a qualidade e quantidade dos produtos, mediante recibo (§1º do art. 73), devendo rejeitar qualquer produto que esteja em desacordo com o especificado no Edital.

7.2 - Os produtos deverão ser entregues no local, datas, e demais normas estabelecidas **Secretaria Municipal de Trânsito, Transportes e Mobilidade – SMT** e condições estabelecidas no Edital, Anexo I-Termo de Referência.

7.3 - A **CONTRATADA** deverá efetuar a entrega dos produtos, em perfeitas condições de **consumo** conforme a proposta apresentada, dentro do horário estabelecido pela **CONTRATANTE**.

7.4 - Quando o proponente vencedor não apresentar situação regular, no ato da assinatura do contrato ou recusar-se a assiná-lo, será convocado outro licitante, observadas a ordem de classificação e as exigências habilitatórias constantes do Edital, para celebrar o contrato, e assim sucessivamente, sem prejuízo da aplicação das sanções cabíveis.

7.5 - Em conformidade com os artigos 73 e 76 da Lei n.º 8.666/93, mediante recibo, o objeto deste contrato será recebido:

I - **Provisoriamente**, para efeito de posterior verificação da conformidade do produto com a especificação;

II - **Definitivamente**, após a verificação da qualidade e quantidade do produto e consequente aceitação.

7.5.1 - Se, após o recebimento provisório, constatar-se que os produtos foram entregues em desacordo com a proposta, com defeito/má qualidade, fora de especificação ou incompletos, após a notificação por escrito à adjudicatária serão interrompidos os prazos de recebimento e suspenso o pagamento, até que sanada a situação.

7.5.2 - O recebimento provisório ou definitivo não exime a responsabilidade da adjudicatária a *posteriori*. Deverão ser substituídos os produtos que, eventualmente, não atenderem as especificações do Edital.

## 8. CLÁUSULA OITAVA – DA GARANTIA

8.1 - A garantia inclui a prestação de serviços de assistência técnica, substituição ou quaisquer outras medidas necessárias para o perfeito funcionamento dos objetos.

8.2 - Todo o custo referente à prestação da garantia correrá por conta da **CONTRATADA**.

## 9 - CLÁUSULA NONA – DA RESCISÃO



**9.1** - A inexecução total ou parcial deste Contrato enseja sua rescisão, com as consequências contratuais, inclusive o reconhecimento dos direitos da Administração, conforme disposto nos artigos 77 e 80 da Lei 8.666/93 e posteriores alterações.

**9.2** - A rescisão poderá ser:

- a) Determinada por ato unilateral e escrito da Administração, nos casos enumerados nos incisos I a XII e XVII e XVIII do artigo 78 da sobredita Lei;
- b) Amigável, por acordo entre as partes, reduzida a termo no processo da licitação, desde que haja conveniência para a Administração;
- c) Judicial, nos termos da legislação.

**9.3** - Os casos de rescisão serão formalmente motivados nos autos do processo, assegurado o contraditório e a ampla defesa.

**9.4** - A rescisão administrativa ou amigável deverá ser precedida de autorização escrita e fundamentada da autoridade competente.

#### **10. CLÁUSULA DECIMA – DA PUBLICAÇÃO**

**10.1** - Caberá a **CONTRATANTE** providenciar, por sua conta, a publicação resumida do Instrumento de Contrato e de seus aditamentos, na imprensa oficial e no prazo legal, conforme o art. 61, parágrafo único, da Lei 8.666/93.

#### **11. CLÁUSULA DECIMA PRIMEIRA - DA APRECIÇÃO DA CGM E CADASTRO NO TCM**

**11.1** - O presente Instrumento será objeto de apreciação pela **Controladoria Geral do Município** e cadastrado no site do Tribunal de Contas dos Municípios do Estado de Goiás – TCM, em até (3) dias úteis a contar da publicação oficial, com respectivo *upload* do arquivo correspondente, de acordo com o art. 15 da IN nº 15/12 do TCM, não se responsabilizando o **CONTRATANTE**, se aquela Corte de Contas, por qualquer motivo, denegar-lhe aprovação.

#### **12. CLÁUSULA DÉCIMA SEGUNDA - DA VINCULAÇÃO**

**12.1** - Consideram-se integrantes do presente instrumento contratual, os termos do Edital do **Pregão Eletrônico nº 044/2016** e seus Anexos, a Proposta da CONTRATADA datada de \_\_/\_\_/\_\_, no que couber, e demais documentos pertinentes, independentemente de transcrição.

#### **13. CLÁUSULA DÉCIMA TERCEIRA - DAS DISPOSIÇÕES GERAIS**

**13.1** - Aos casos omissos, aplicar-se-á as demais disposições da Lei nº 10.520/02, do Decreto nº 2.968/08 alterado pelo Decreto Municipal nº 2.126/2011, da Lei nº 8.666/93 e alterações.

#### **14. CLÁUSULA DÉCIMA QUARTA – DO FORO**

**14.1** - Para as questões resultantes do instrumento, fica eleito o Foro da Comarca de Goiânia, Município de Goiânia, com renúncia expressa a qualquer outro, por mais privilegiado que seja ou venha a se tornar.

E por estarem assim justas e acordadas, as partes assinam o presente instrumento, em 3 (três) vias de igual teor e forma para um só efeito legal, na presença das testemunhas abaixo nominadas.

Goiânia, de \_\_\_\_\_ de 2016.

**Pela CONTRATANTE:**

**Pela CONTRATADA:**

**TESTEMUNHAS:**

Nome:  
CPF  
RG

Nome:  
CPF  
RG



**22- ANEXO III**

**TERMO DE CREDENCIAMENTO**  
(preferencialmente em papel timbrado da Licitante)

**Ao (a) Pregoeiro (a) da SECRETARIA MUNICIPAL DE ADMINISTRAÇÃO DA PREFEITURA DE GOIÂNIA**  
Endereço: Avenida do Cerrado, 999, Park Lozandes, Goiânia- GO.  
Ref.: **PREGÃO ELETRÔNICO Nº 044/2016.**

Assunto: Credenciamento

Pelo presente instrumento, a empresa....., com sede na ..... C.N.P.J. n.º ....., através de seu representante legal Sr. (a) ....., cargo ..... CRENCIA o (a) Sr. (a) ..... portador (a) do R.G. n.º ..... e C.P.F. n.º ..... para representá-la perante a PREFEITURA DE GOIANIA, na sessão pública do **PREGÃO ELETRÔNICO Nº 044/2016**, outorgando-lhe plenos poderes para formular ofertas e lances verbais, negociar preços, declarar a intenção de interpor recurso, renunciar ao direito de interposição de recursos, inclusive desistir de recursos já interpostos e praticar todos os atos inerentes ao certame, em todas as fases licitatórias.

Localidade, \_\_\_ de \_\_\_\_\_ de 2016.

\_\_\_ (assinatura) \_\_\_  
CARGO  
R.G. n.º

**Carimbo, nome e assinatura do responsável legal, que comprove poderes para tal investidura, com firma reconhecida em cartório.**



**23- ANEXO IV - A**

**Declaração de Habilitação**  
**(Exigida pelo inciso VII, Art. 4º da Lei federal nº 10.520 de 17/07/02)**

**Ao(a)**

**Pregoeiro(a) da Secretaria Municipal de Administração DA PREFEITURA DE GOIÂNIA**

Endereço: Av. do Cerrado, 999, Park Lozandes, Goiânia- GO

**Ref.: Pregão Eletrônico nº 044/2016.**

Prezados Senhores,  
\_\_\_\_\_(nome da empresa)\_\_\_\_, CNPJ/MF n.º \_\_\_\_\_, sediada \_\_\_\_\_(endereço completo)\_\_\_\_, tendo examinado o Edital, vem apresentar a presente proposta para o **fornecimento dos produtos**, de conformidade com o Edital mencionado, declaramos junto ao(a) Pregoeiro(a) da Secretaria Municipal de Administração que cumprimos plenamente os requisitos de habilitação, com os documentos devidamente atualizados na forma da legislação vigente, que se encontram dentro do Envelope – Documentos de Habilitação, em conformidade com o inciso VII, Art. 4º da Lei Federal nº 10.520, de 17 de julho de 2002, para participação no **Pregão Eletrônico nº 044/2016**, que realizar-se-á no dia \_\_\_\_/\_\_\_\_/\_\_\_\_, às \_\_\_\_\_. Declaramos ainda, estar ciente que a falta de atendimento a qualquer exigência para habilitação constante do Edital, ensejará aplicação de penalidades previstas nos termos deste Edital e seus anexos aos Declarantes <sup>(1)</sup>.

<sup>(1)</sup> Ressalva declaratória somente para Microempresa (ME) e Empresas de Pequeno Porte(EPP):

Salvo para os benefícios da Lei Complementar nº 123/2006.

Localidade, \_\_\_\_ de \_\_\_\_\_ de \_\_\_\_\_.

\_\_\_\_ ( assinatura )\_\_

**Carimbo, nome e assinatura do responsável legal, que comprove poderes para tal investidura.**

\*Esta declaração deverá ser entregue fora dos envelopes referidos no item 5 por ocasião do credenciamento.



**ANEXO IV - B**

**Declaração de Habilitação**  
**(Exigida pelo inciso VII, Art. 4º da Lei federal nº 10.520 de 17/07/02)**

**Ao(a)**  
**Pregoeiro(a) da Secretaria Municipal de Administração DA PREFEITURA DE GOIÂNIA**  
Endereço: Av. do Cerrado, 999, Park Lozandes, Goiânia- GO  
**Ref.: Pregão Eletrônico nº 044/2016.**

Prezados Senhores,

\_\_\_\_\_(nome da empresa)\_\_\_\_, CNPJ/MF n.º \_\_\_\_\_, sediada \_\_\_\_\_(endereço completo)\_\_\_\_, tendo examinado o Edital, vem apresentar a presente proposta para **fornecimento dos produtos**, de conformidade com o Edital mencionado, declaramos junto ao(a) Pregoeiro(a) da Secretaria Municipal de Administração que cumprimos plenamente os requisitos de habilitação, com os documentos devidamente atualizados na forma da legislação vigente, que se encontram dentro do Envelope – Documentos de Habilitação, em conformidade com o inciso VII, Art. 4º da Lei Federal nº 10.520, de 17 de julho de 2002, para participação no **Pregão Eletrônico nº 044/2016**, que realizar-se-á no dia \_\_\_\_/\_\_\_\_/\_\_\_\_, às \_\_\_\_\_.

Declaramos também, sob as penas da lei, que cumprimos os requisitos legais para qualificação como **microempresa ou empresa de pequeno porte**, e atestamos a aptidão para usufruir do tratamento favorecido estabelecido nos arts. 42 a 49 da Lei Complementar nº 123/06, não possuindo nenhum dos impedimentos previstos no § 4º do artigo 3º da Lei Complementar nº 123/2006.

Declaramos ainda, estar ciente que a falta de atendimento a qualquer exigência para habilitação constante do edital, ensejará aplicação de penalidades previstas nos termos deste edital e seus anexos aos Declarantes.

Localidade, \_\_\_\_ de \_\_\_\_\_ de \_\_\_\_\_.

\_\_\_\_ ( assinatura )\_\_

**Carimbo, nome e assinatura do responsável legal, que comprove poderes para tal investidura.**

**Nota: A falsidade desta DECLARAÇÃO, objetivando os benefícios da Lei Complementar nº 123/06, caracterizará crime de que trata o art. 299 do Código Penal, sem prejuízo do enquadramento em outras figuras penais e das penalidades previstas neste Edital.**

\*Esta declaração deverá ser entregue fora dos envelopes referidos no item 5 por ocasião do credenciamento.





**24- ANEXO V**

**CARTA PROPOSTA**

**Ao (a) Pregoeiro (a) da SECRETARIA MUNICIPAL DE ADMINISTRAÇÃO DA PREFEITURA DE GOIÂNIA**  
Endereço: Av. do Cerrado, 999, Park Lozandes, Goiânia- GO.  
Ref.: **PREGÃO ELETRÔNICO Nº 044/2016.**

Prezados Senhores,  
\_\_\_\_\_(nome da empresa)\_\_\_\_, CNPJ/MF n.º \_\_\_\_\_, sediada \_\_\_\_\_(endereço completo)\_\_\_\_, tendo examinado o Edital, vem apresentar a presente proposta para o **fornecimento do(s) material(s)**, de conformidade com o Edital mencionado, conforme planilha e condições abaixo, já inclusos todos os custos diretos e indiretos, lucros e encargos, impostos taxas e demais custos incidentes.

**(Especificar o OBJETO conforme planilha constante do Anexo I - Termo de Referencia, contendo quantitativos, especificação do objeto, marca, valores unitários e totais e locais de entrega).**

Item	Unid.	Quant.	Especificação/marca	Valor Unit. R\$	Valor Total R\$
VALOR TOTAL.....R\$					

-Preço unitário por item e por extenso

ITEM \_\_\_\_ = R\$

**VALOR TOTAL DA PROPOSTA: R\$**

Declaramos que os produtos são novos e de primeira qualidade.

Caso a nossa proposta seja aceita, comprometemo-nos a fornecer os produtos no prazo, local, condições e especificações previstos no Edital, contados a partir do recebimento da respectiva nota de empenho.

Concordamos em manter a validade desta proposta por um **período não inferior a 90 (noventa) dias consecutivos, a contar da abertura da mesma.**

Até o recebimento da nota de empenho e/ou outro documento correspondente, esta proposta constituirá um compromisso de nossa parte, observada as condições do Edital.

Localidade, \_\_\_\_ de \_\_\_\_\_ de 2016.

\_\_\_\_ (assinatura)\_\_\_\_

Nome e assinatura do responsável legal, que comprove mediante copia do contrato social ou procuração pública ou particular poderes para tal investidura.



**25- ANEXO VI**

**CARTA DE APRESENTAÇÃO DA DOCUMENTAÇÃO**

**Ao (a) Pregoeiro (a) da SECRETARIA MUNICIPAL DE ADMINISTRAÇÃO DA PREFEITURA DE GOIÂNIA**

Endereço: Av. do Cerrado, 999, Park Lozandes, Goiânia- GO.

Ref.: **PREGÃO ELETRÔNICO Nº 044/2016**

Prezados Senhores,

\_\_\_\_\_(nome da empresa)\_\_\_\_, CNPJ/MF n.º \_\_\_\_\_, sediada \_\_\_\_\_(endereço completo)\_\_\_\_, tendo examinado o Edital, declara sob as penas da lei que:

- a) Está apresentando proposta para fornecimento dos produtos objeto deste edital;
- b) A nacionalidade da Empresa Licitante é \_\_\_\_\_ (indicar a nacionalidade)\_\_\_\_\_;
- c) Até a presente data inexistem fatos impeditivos para sua habilitação no presente processo licitatório e, também, que está ciente da obrigatoriedade de declarar ocorrências;
- d) Não mantém em seu quadro de pessoal menores de 18 (dezoito anos) em horário noturno de trabalho ou em perigosos ou insalubres, não possuindo ainda, qualquer trabalho de menores de 16 (dezesesseis) anos, salvo na condição de aprendiz, a partir de 14 (quatorze) anos;
- e) Esta proposta constituirá um compromisso de nossa parte.

Localidade, \_\_\_\_\_ aos \_\_\_\_\_ dias de \_\_\_\_\_ de 2016.

\_\_\_\_\_(assinatura)\_\_\_\_\_

**Carimbo, nome e assinatura do responsável legal, que comprove poderes para tal investidura.**



**26- ANEXO VII**

**GARANTIA DE FORNECIMENTO DO CONTRATO  
(FIANÇA BANCÁRIA - MODELO)**

À SECRETARIA MUNICIPAL DE TRÂNSITO, TRANSPORTES E MOBILIDADE DA PREFEITURA DE GOIANIA

CARTA DE FIANÇA - R\$ .....

Pela presente, o Banco ..... com sede ..... da cidade ..... do Estado ....., por seus representantes infra-assinados, se declara fiador e principal pagador, com expressa renúncia dos benefícios estatuídos nos Artigos 827 e 835, do Código Civil Brasileiro, da Firma ..... sediada à ..... da cidade ..... do Estado ..... até o limite de R\$ ..... (.....) para efeito DE GARANTIA PARA A EXECUÇÃO DO CONTRATO objeto do Edital **Pregão Eletrônico N° 044/2016**.

Este Banco se obriga, obedecido o limite acima especificado a atender dentro de 24 horas as requisições de qualquer pagamento coberto pela caução, desde que exigidas pela CONTRATANTE, sem qualquer reclamação, retenção ou ainda embargo ou interposição de recurso administrativo ou judicial com respeito a CONTRATANTE

Obriga-se ainda este Banco, pelo pagamento de despesas judiciais ou não, na hipótese de ser a CONTRATANTE compelida a ingressar em juízo para demandar o cumprimento de qualquer obrigação assumida por nossa afiançada.

Declaramos, outrossim, que só será retratável a fiança, na hipótese de a afiançada depositar ou pagar o valor da caução garantida pela presente Carta de Fiança Bancária ou por nova carta de fiança, que seja aceita pelo beneficiário.

Atestamos que a presente fiança está devidamente contabilizada no Livro n.º ..... ou outro registro usado deste Banco e, por isso, é boa, firme e valiosa, satisfazendo, além disso, as determinações do Banco Central do Brasil ou das autoridades monetárias no país de origem.

Os signatários desta, estão regularmente autorizados a prestar fianças desta natureza por força de disposto no Artigo ..... dos Estatutos do Banco, publicado no Diário Oficial, em ..... do ano ....., tendo sido (eleitos ou designados) pela Assembléia realizada em .....

A presente fiança vigorará por um prazo máximo de 30 (trinta) dias após a emissão do Termo de Recebimento Definitivo do objeto pela CONTRATANTE.

..... de ..... de .....  
Banco .....



**27- ANEXO VIII**

**COMPROVANTE DE RECIBO DO EDITAL**

Senhor Licitante,

Solicitamos a V.S.<sup>a</sup> a fineza de preencher o recibo do edital (modelo abaixo), remetendo-o à Secretaria Municipal de Administração, via e-mail [semad@semad.goiania.go.gov.br](mailto:semad@semad.goiania.go.gov.br), caso não o tenha retirado nesta Secretaria.

**A NÃO REMESSA DO RECIBO EXIME A ADMINISTRAÇÃO E O(A) PREGOEIRO(A) DA COMUNICAÇÃO DE EVENTUAIS RETIFICAÇÕES OCORRIDAS NO INSTRUMENTO CONVOCATÓRIO, BEM COMO DE QUAISQUER INFORMAÇÕES ADICIONAIS.**

Localidade, \_\_\_\_ de \_\_\_\_\_ de \_\_\_\_\_.

**RECIBO DO EDITAL PREGÃO ELETRÔNICO Nº 044/2016 – SECRETARIA MUNICIPAL DE ADMINISTRAÇÃO PREFEITURA DE GOIÂNIA.**

**OBJETO:** Aquisição de materiais destinados à manutenção de sinalização em vias públicas de Goiânia (porta-foco e placas de sinalização) para atender a Secretaria Municipal de Trânsito, Transportes e Mobilidade – SMT, conforme condições e especificações estabelecidas no Edital e seus Anexos.

Razão Social: \_\_\_\_\_

CNPJ: \_\_\_\_\_

Endereço: \_\_\_\_\_

Cidade: \_\_\_\_\_ Estado: \_\_\_\_\_ Telefone: \_\_\_\_\_

Fax: \_\_\_\_\_

E-mail: \_\_\_\_\_

Pessoa para contato: \_\_\_\_\_

Recebemos, através do site [www.goiania.go.gov.br](http://www.goiania.go.gov.br) ou de qualquer outra fonte, cópia do instrumento convocatório acima identificado.

Data: \_\_\_\_/\_\_\_\_/\_\_\_\_.