



EDITAL DE LICITAÇÃO

MODALIDADE:	PREGÃO ELETRÔNICO Nº. 136/2013 Regido pela Lei 10.520/2002, Lei Complementar nº. 123/2006, Decreto Municipal nº. 2.968/08, aplicando-se subsidiariamente no que couber a Lei 8.666/93 e suas alterações e demais legislações pertinentes.
DATA DE ABERTURA	Início de acolhimento de propostas dia 14/10/2013 Propostas recebidas até dia 29/10/2013 às 09:00 horas Abertura das propostas eletrônicas dia 29/10/2013 às 09:00 horas Início da sessão de disputa de lances dia 29/10/2013 às 10:00 horas
OBJETO	Confecção de uniforme (jaleco, calça, boné e camisa, entre outros) para atender a Companhia de Urbanização de Goiânia - COMURG, conforme condições e especificações estabelecidas no Edital e seus Anexos.
TIPO DA LICITAÇÃO	<ul style="list-style-type: none">• MENOR PREÇO POR LOTE
LOCAL DA SESSÃO PÚBLICA	<ul style="list-style-type: none">• Endereço eletrônico: www.licitacoes-e.com.br
PROCESSO Nº	<ul style="list-style-type: none">• 51882857/2013
INTERESSADO	<ul style="list-style-type: none">• Companhia de Urbanização de Goiânia - COMURG
<p>O Edital poderá ser obtido gratuitamente no site da Prefeitura, no endereço www.goiania.go.gov.br ou na sede da Secretaria Municipal de Administração, em horário comercial, a partir da data de sua publicação mediante o recolhimento da taxa de R\$10,00 (dez reais), inerentes aos seus custos reprográficos, conforme dispõe o inciso III, do artigo 5º, da Lei 10.520/2002, que será paga em banco ou agências lotéricas, através do DUAM - Documento Único de Arrecadação Municipal ou ainda, através do provedor www.licitacoes-e.com.br.</p> <p>Informações adicionais podem ser obtidas junto, a Secretaria Municipal de Administração, Fone: (62) 3524-6320/6321 Fax: (62) 3524-6315 e-mail: semad@semad.goiania.go.gov.br</p>	



ÍNDICE

01- Do Objeto	03
02- Da Sessão Pública	03
03- Das Condições Gerais para Participação	03
04- Do Credenciamento	04
05- Da Conexão com o Sistema e do Envio das Propostas	04
06- Da Proposta de Preços	05
07- Da Abertura das Propostas e da Formulação dos Lances	07
08- Do Julgamento das Propostas	07
09- Da Habilitação	09
10- Da Impugnação do Ato Convocatório	12
11- Dos Recursos	12
12- Do Fornecimento/Contrato	13
13- Das Penalidades e das Sanções	15
14- Do Pagamento e do Reajuste	16
15- Dotação Orçamentária	17
16- Da Contratação	17
17- Fraude e Corrupção	18
18- Das Disposições Gerais	18
19- Do Foro	21
20- Anexo I - Termo de Referência (Especificações)	21
21- Anexo II - Minuta Contratual	45
22- Anexo III - Termo de Credenciamento (Modelo)	51
23- Anexo IV - Declaração de Habilitação (Modelo)	52
24- Anexo V - Carta Proposta (Modelo)	53
25- Anexo VI - Carta de Apresentação da Documentação	54
26- Anexo VII - Comprovante de Recibo do Edital	55



EDITAL DE LICITAÇÃO

PREGÃO ELETRÔNICO Nº 136/2013 – PREFEITURA DE GOIÂNIA

O **MUNICÍPIO DE GOIÂNIA**, por intermédio da **Companhia de Urbanização de Goiânia**, doravante denominada **COMURG**, por meio da Pregoeira Geral, designada pelo **Decreto Municipal nº 2273/2013** e demais Pregoeiros pelo **Decreto Municipal nº 794/2013 e 2915/2013**, tornam público aos interessados, que estará reunido no dia, hora e local discriminados na capa deste edital, a fim de receber, abrir e examinar propostas e documentações de empresas que pretendam participar do **Pregão Eletrônico nº. 136/2013 do tipo MENOR PREÇO POR LOTE**, conforme **processo nº. 51882857/2013**, esclarecendo que a presente licitação e conseqüente contratação serão regidas de conformidade com as regras estipuladas na **Lei Federal n.º 10.520 de 17/07/02, Lei Complementar nº. 123/2006, Decreto Municipal nº. 2.968/08**, aplicando-se, subsidiariamente, no que couber, a **Lei nº 8.666/93 com suas alterações e demais exigências deste Edital**.

1 - DO OBJETO

1.1 – Confecção de uniforme (jaleco, calça, boné e camisa, entre outros) para atender a Companhia de Urbanização de Goiânia - COMURG, conforme condições e especificações estabelecidas no Edital e seus Anexos.

2 – DA SESSÃO PÚBLICA

2.1 - O provedor do sistema eletrônico para este pregão será o Banco do Brasil S/A, através do site www.licitacoes-e.com.br.

2.1.1 – Para melhor compreensão dos procedimentos, encontra-se disponível no site do Banco do Brasil S/A sob o link “Introdução às regras do jogo”, cartilha de orientação aos fornecedores.

2.2 - Não havendo expediente na data marcada ou ocorrendo qualquer fato superveniente que impeça a abertura do certame na data prevista, a sessão será automaticamente transferida para o primeiro dia útil subseqüente, no mesmo horário e local estabelecidos no preâmbulo deste Edital, desde que não haja comunicação do Pregoeiro(a) em contrário, por motivo de força maior ou qualquer outro fator ou fato imprevisível;

2.3 - Na impossibilidade da conclusão dos trabalhos da sessão deste Pregão Eletrônico na mesma data de abertura, e em face de decisão do Pregoeiro(a), deverá ser determinada a continuidade das atividades em dia (s) subseqüente (s);

2.4 - Na realização do presente certame, serão observadas as seguintes datas e horários, tendo como referência o horário de Brasília-DF:

Início de acolhimento de propostas dia 14/10/2013
As propostas serão recebidas até dia 29/10/2013 às 09:00 horas
Abertura das propostas eletrônicas dia 29/10/2013 às 09:00 horas
Início da sessão de disputa de lances dia 29/10/2013 às 10:00 horas
Tempo normal de disputa de lances: a critério do (a) Pregoeiro (a)

3 - DAS CONDIÇÕES GERAIS PARA PARTICIPAÇÃO

3.1 - Poderão participar do presente Pregão Eletrônico pessoas jurídicas que satisfaçam as exigências estabelecidas neste Edital e seus anexos e que detenham atividade pertinente e compatível com o objeto deste Pregão.

3.2 - A participação na licitação importa total e irrestrita submissão dos proponentes às condições deste Edital.



- 3.3** - Cada licitante apresentar-se-á com apenas 01 (um) representante legal, o qual somente poderá representar uma empresa, devidamente munido de credencial e será o único admitido a intervir em todas as fases do procedimento licitatório, quer por escrito, quer oralmente, respondendo assim, para todos os efeitos, por seu representado.
- 3.4** - Nenhuma pessoa física, ainda que credenciada por procuração legal, poderá representar mais de um licitante.

3.5 - NÃO PODERÃO CONCORRER, DIRETA OU INDIRETAMENTE, NESTA LICITAÇÃO:

- 3.5.1** - Empresas em estado de falência, concordata ou em processo de recuperação judicial, sob concurso de credores, em dissolução ou em liquidação;
- 3.5.2** - Empresas declaradas inidôneas para licitar ou contratar com Administração Pública, enquanto perdurarem os motivos da punição ou até que seja promovida a reabilitação perante a própria autoridade que aplicou a penalidade (Art.87, IV da Lei nº. 8.666/93), e caso participe do processo licitatório estará sujeita a penalidades previstas no art. 97, parágrafo único da Lei 8.666/93.
- 3.5.3** - Empresas que não atendam as exigências deste Edital;
- 3.5.4** - Quaisquer servidores públicos vinculados ao órgão promotor da licitação, bem assim a empresa ou instituição que tenha em seu quadro societário, dirigente ou responsável técnico que seja também servidor público vinculado;

4 – DO CREDENCIAMENTO

- 4.1** - Somente poderão participar deste pregão eletrônico os licitantes devidamente credenciados junto ao provedor do Sistema na página eletrônica www.licitacoes-e.com.br, **devendo o credenciamento ser realizado no prazo de até 03 (três) dias úteis antes da data da abertura da sessão.**
- 4.2** - O credenciamento dar-se-á pela atribuição de chave de identificação e de senha, pessoal e intransferível, para acesso ao sistema eletrônico.
- 4.2.1** - O licitante deverá dirigir-se ao provedor do sistema e solicitar seu registro, fornecendo todos os documentos que forem por ele solicitados.
- 4.3** - O uso da senha de acesso pelo licitante é de sua responsabilidade exclusiva, incluindo qualquer transação efetuada diretamente ou por seu representante, não cabendo ao provedor do sistema ou ao órgão promotor da licitação responsabilidade por eventuais danos decorrentes de uso indevido de senha, ainda que por terceiros.
- 4.4** - A perda da senha ou a quebra do sigilo deverão ser comunicadas imediatamente ao provedor do sistema, para imediato bloqueio de acesso.
- 4.5** - O credenciamento do licitante junto ao provedor do sistema implica na presunção de sua capacidade técnica para realização das operações inerentes ao pregão eletrônico.
- 4.6** - O licitante que se enquadrar como Microempresa ou Empresa de Pequeno Porte deverá declarar, no momento de inserção de sua proposta, junto ao sistema eletrônico, que cumpre os requisitos previstos na Lei Complementar nº. 123/2006, em especial quanto ao seu art. 3º.

5- DA CONEXÃO COM O SISTEMA E DO ENVIO DAS PROPOSTAS

- 5.1** - Observado o disposto nos itens 3 e 4 deste edital, a participação neste pregão eletrônico dar-se-á por meio da conexão do licitante ao sistema eletrônico, pela digitação de sua



senha privativa e subsequente encaminhamento da proposta de preços, exclusivamente por meio do sistema eletrônico www.licitacoes-e.com.br, no período compreendido entre a data de início e de encerramento do acolhimento das propostas, conforme item 2.4 deste edital.

- 5.2 - O licitante será responsável por todas as transações que forem efetuadas em seu nome no sistema eletrônico, assumindo como firmes e verdadeiras suas propostas e lances.
- 5.3 - Como requisito para a participação no pregão eletrônico, o licitante deverá manifestar, sob as penas da lei, em campo próprio do sistema eletrônico, o pleno conhecimento e atendimento às exigências de habilitação previstas neste edital.
- 5.4 - Aos licitantes incumbirão, ainda, acompanhar as operações no sistema eletrônico durante a sessão pública do pregão eletrônico, ficando responsável pelo ônus decorrente da perda de negócios diante da inobservância de quaisquer mensagens emitidas pelo sistema ou de sua desconexão.
- 5.5 - No caso de desconexão com o(a) Pregoeiro(a), no decorrer da etapa competitiva do Pregão, o sistema eletrônico poderá permanecer acessível aos licitantes para a recepção dos lances, retomando o(a) Pregoeiro(a), quando possível, sua atuação no certame, sem prejuízo dos atos realizados.
- 5.6 - Quando a desconexão persistir por tempo superior a 10 (dez) minutos, a sessão do Pregão será suspensa e terá reinício somente após comunicação expressa aos participantes, através de aviso inserto em campo próprio do sistema eletrônico, divulgando data e hora para a reabertura da sessão, obrigando-se os interessados a consultá-la para obtenção das informações prestadas.

6 - DA PROPOSTA DE PREÇOS

6.1 - A Proposta Eletrônica de Preços deverá ser oferecida no sistema eletrônico considerando as especificações detalhadas dos objetos no Termo de Referência do Edital - ANEXO I.

6.1.1 - Até a abertura da sessão, os licitantes poderão retirar ou substituir a proposta anteriormente apresentada.

6.1.2 - A Proposta Eletrônica de Preços deverá ser enviada exclusivamente por meio eletrônico, contendo o valor expresso em moeda corrente nacional, admitindo-se após a vírgula somente 02 (duas) casas decimais, discriminado em algarismo arábico, considerando inclusive no preço as condições estabelecidas no Anexo I – Termo de Referência deste Edital, os valores dos impostos, taxas, transporte, carga e descarga, encargos sociais e trabalhistas, e outras despesas, se houver, para o fiel atendimento do objeto. Custos omitidos na proposta serão considerados como inclusos na proposta, não sendo aceitos pleitos de acréscimos, a esse ou qualquer outro título, devendo o objeto ser fornecido sem ônus adicionais.

6.1.2.1 - No campo **VALOR TOTAL DO LOTE**, disponível dentro na opção **OFERECER PROPOSTAS**, constante do site www.licitacoes-e.com.br deverá ser preenchido com o **VALOR UNITÁRIO** do item constante do lote.

6.2 - O prazo de validade da proposta de preços não será inferior a 90 (noventa) dias consecutivos, a contar da data de abertura da mesma.

6.3 - A Proposta de Preço, em sua forma impressa, conforme Anexo V, deverá ser apresentada somente pela licitante vencedora da fase de lances/negociação, com as



seguintes exigências:

6.3.1 - A Proposta de Preços, deverá ser apresentada preferencialmente em 02 (duas) vias, sem emendas, rasuras ou entrelinhas, impressa ou digitada em papel timbrado do proponente, redigida com clareza em língua portuguesa, salvo quanto a expressões técnicas de uso corrente, devidamente datada e assinada na última folha por diretor, sócio ou representante legal da proponente, podendo as demais serem apenas rubricadas, contendo:

6.3.1.1 - Nome ou razão social, endereço completo, telefone, fax e endereço eletrônico (*e-mail*), este último se houver, para contato, e número do Cadastro Nacional de Pessoa Jurídica - CNPJ, no Ministério da Fazenda;

6.3.1.2 - Nome e número do Banco, Agência, Localidade e Conta Corrente em que deverá ser efetivado o crédito, caso lhe seja adjudicado o objeto;

6.3.1.3 - A proposta deverá conter as especificações detalhadas dos produtos e demais elementos pertinentes, contendo o valor expresso em moeda corrente nacional, admitindo-se após a vírgula somente 02 (duas) casas decimais, discriminado em algarismo arábico, inclusos no preço os valores dos impostos, taxas, transporte, carga e descarga, encargos sociais e trabalhistas, e outras despesas, se houver, para o fiel atendimento do objeto. Custos omitidos na proposta serão considerados como inclusos na proposta, não sendo aceitos pleitos de acréscimos, a esse ou qualquer outro título, devendo o objeto ser fornecido sem ônus adicionais. A proposta deverá conter todos os seus elementos constitutivos, para que seja verificada a compatibilidade com as especificações do ANEXO I.

6.3.1.4 - A proposta deverá conter as informações e declarações conforme **ANEXO V**, deste Edital;

6.3.1.5 - **DECLARAÇÃO** do prazo de validade da proposta não inferior a 90 (noventa) dias consecutivos, a contar da data de abertura da mesma.

6.3.1.5.1 - Caso o prazo de que trata o item 6.3.1.5, não esteja expressamente indicado na proposta, o mesmo será considerado como aceito para efeito de julgamento.

6.3.1.5.2 - Em circunstâncias excepcionais, o órgão licitante poderá solicitar a prorrogação do prazo de validade das propostas, não sendo admitida a introdução de quaisquer modificações nas mesmas.

6.3.1.6 – **Declaração de apresentação de PEÇA PILOTO dos produtos ofertados**, conforme as especificações exigidas no Anexo I.

6.3.1.7 - DECLARAÇÃO DE GARANTIA da empresa licitante pelo período de 12 (doze) meses, assegurando, de maneira não onerosa à Administração, a substituição ou quaisquer outras medidas necessárias, quanto à fabricação e a qualidade dos produtos.

6.3.1.7 - Não será aceito material divergente do estabelecido no Termo de Referência – Anexo I do Edital, sob pena de desclassificação da proposta e, ainda, das sanções cabíveis no item 13 do Edital.

6.4 - A omissão de qualquer despesa necessária à perfeita execução do objeto desta **Licitação** será interpretada como não existente ou inclusa nos preços, não podendo o licitante pleitear



acréscimo após a apresentação das propostas.

- 6.5 - A apresentação da proposta pela licitante implica na declaração de conhecimento e aceitação de todas as condições da presente licitação.
- 6.6 - A proposta escrita deverá obedecer às especificações e condições mínimas constantes do Termo de Referência - Anexo I, bem como demais informações necessárias ao perfeito entendimento do conteúdo da proposta. Nos casos de omissões de especificações na proposta será interpretado que o objeto ofertado atende as especificações solicitadas no Edital.
- 6.7 - Após a finalização da fase de lances, não caberá desistência da proposta, salvo por motivo justo decorrente de fato superveniente e aceito pelo(a) Pregoeiro (a).
- 6.8 - Os licitantes arcarão integralmente com todos os custos decorrentes da elaboração e apresentação de suas propostas, independente do resultado do procedimento licitatório;
- 6.9 - É de responsabilidade da licitante, o acompanhamento diário da licitação no sistema eletrônico, no que se refere às informações deixadas pelo (a) Pregoeiro (a) nos campos "CHAT MENSAGEM" do lote, "CONSULTAR MENSAGENS" e em "DOCUMENTOS", até a ADJUDICAÇÃO do certame.

7 - DA ABERTURA DAS PROPOSTAS E DA FORMULAÇÃO DE LANCES

- 7.1 - A partir do horário previsto no item 2.4 deste Edital, terá início a sessão de abertura do Pregão Eletrônico, ficando os licitantes no aguardo do término da análise da conformidade das propostas e início da disputa de preços, quando poderão encaminhar lances, exclusivamente por meio do sistema eletrônico, sendo o licitante imediatamente informado do seu recebimento e respectivo horário de registro e valor.
- 7.2 - Os licitantes poderão oferecer lances sucessivos, observados o horário fixado as suas regras de aceitação.
 - 7.2.1 - Os lances deverão ser oferecidos pelo valor **UNITÁRIO** de cada item constante do lote.
- 7.3 - Só serão aceitos os lances cujos valores forem inferiores ao último ofertado pelo próprio licitante e registrado no sistema. Não serão aceitos dois ou mais lances de mesmo valor, prevalecendo aquele que for recebido e registrado em primeiro lugar.
- 7.4 - Durante o transcurso da sessão pública os licitantes serão informados, em tempo real, do valor do menor lance registrado, vedada a identificação do detentor do lance.
- 7.5 - A etapa de lances da sessão pública será encerrada mediante aviso de fechamento iminente dos lances, emitido pelo sistema eletrônico aos licitantes, após o que transcorrerá período de até trinta minutos, aleatoriamente determinado também pelo sistema eletrônico, findo o qual será automaticamente encerrada a recepção de lances.
- 7.6 - Caso não sejam apresentados lances, verificar-se-á a aceitabilidade da proposta de menor valor, considerando-se o valor estimado para a contratação.

8 - DO JULGAMENTO DAS PROPOSTAS

- 8.1 No julgamento das propostas considerar-se-á vencedora aquela que, tendo sido aceita, estiver de acordo com os termos deste Edital e seus Anexos e ofertar **MENOR PREÇO POR LOTE**, para fornecimento dos produtos nas condições previstas no **Termo de Referência - Anexo I**.



- 8.2** - O sistema eletrônico informará o licitante detentor da proposta ou do lance de menor valor, imediatamente após o encerramento da etapa de lances da sessão pública ou, quando for o caso, após verificação de empate ficto, nos termos do item 8.3 deste Edital, cabendo decisão, pelo (a) Pregoeiro (a), acerca da aceitação do menor lance ofertado e, ainda, negociação visando à redução do valor.
- 8.3** - Havendo empate no momento do julgamento das propostas será assegurada às Microempresas e Empresas de Pequeno Porte preferência na contratação, caso a proposta de MENOR PREÇO POR LOTE tenha sido apresentada por empresa que não detenha tal condição.
- 8.3.1** - Para efeito da verificação da existência de empate, no caso das microempresas ou das empresas de pequeno porte, serão consideradas as propostas por estas apresentadas iguais ou superiores em até 5% àquela mais bem classificada.
- 8.3.2** - Havendo empate, proceder-se-á da seguinte forma:
- 8.3.2.1** - A microempresa ou empresa de pequeno porte mais bem classificada será convocada para apresentar proposta de preço inferior àquela vencedora do certame no prazo máximo de 5 (cinco) minutos, após o encerramento da fase de lances, sob pena de preclusão.
- 8.3.2.2** - Caso a microempresa ou empresa de pequeno porte, que se apresente neste caso, abdique desse direito ou não venha a ser contratada, serão convocadas, na ordem classificatória, as demais que se enquadrem na mesma hipótese, para o exercício de igual direito.
- 8.3.2.3** - Na situação de empate na forma antes prevista, inexistindo oferta de lances e existindo equivalência nos valores apresentados por mais de uma microempresa ou empresa de pequeno porte, o sistema identificará aquela que primeiro inseriu sua proposta, de modo a possibilitar que esta usufrua da prerrogativa de apresentar oferta inferior à melhor classificada.
- 8.3.2.4** - Caso nenhuma microempresa ou empresa de pequeno porte venha a ser contratada pelo critério de desempate, o objeto licitado será adjudicado em favor da proposta originalmente vencedora do certame.
- 8.4** - Não poderá haver desistência dos lances ofertados, sujeitando-se o proponente que descumprir sua proposta às penalidades constantes do item **13** deste Edital;
- 8.4.1** - Após a fase de negociação, o(a) Pregoeiro(a) examinará a aceitabilidade da oferta de menor valor, decidindo motivadamente a respeito.
- 8.4.2** - O critério de aceitabilidade do preço ofertado levará em conta ainda o disposto no art. 48 e incisos da Lei nº 8.666/93 (conf. item 8.7 do presente instrumento)
- 8.5** - Se a proposta ou o lance de menor valor não for aceitável, o (a) Pregoeiro (a) examinará a proposta ou o lance subsequente, na ordem de classificação, verificando a sua aceitabilidade. Se for necessário, repetirá esse procedimento, sucessivamente, até a apuração de uma proposta ou lance que atenda ao Edital.
- 8.5.1** - Ocorrendo a situação a que se refere o subitem 8.5 deste Edital, o (a) Pregoeiro (a) poderá negociar com o licitante para que seja obtido melhor preço.
- 8.6** - Sendo aceitável a oferta, será verificado o atendimento das condições habilitatórias da licitante que a tiver formulado, com base na documentação e proposta apresentada.



- 8.7** - Serão desclassificadas as propostas que apresentem preços excessivos ao limite estabelecido, após fase de lances e/ou negociações, assim considerados aqueles que não venham a ter demonstrada sua viabilidade através de documentação que comprove que os custos dos insumos são coerentes com os de mercado e que os coeficientes de produtividade são compatíveis com a execução do objeto do contrato, conforme disposto no art. 48, II, da Lei nº 8.666/93.
- 8.8** - Constatado o pleno atendimento dos requisitos de habilitação previstos neste Edital e seus Anexos, será declarada pelo (a) Pregoeiro (a) a vencedora do certame, sendo-lhe adjudicado o objeto;
- 8.9** - A critério do Pregoeiro (a), poderão ser relevados erros ou omissões formais de que não resultem prejuízo para o entendimento das propostas.
- 8.10** - O sistema gerará ata circunstanciada, da sessão, na qual estarão registrados todos os atos do procedimento e as ocorrências relevantes, que estará disponível para consulta no endereço eletrônico www.licitacoes-e.com.br, bem como www.goiania.go.gov.br e/ou afixado no quadro próprio de avisos dos procedimentos licitatórios da SECRETARIA MUNICIPAL DE ADMINISTRAÇÃO, para intimação e conhecimento dos interessados.

9- DA HABILITAÇÃO

- 9.1** - Efetuados os procedimentos previstos no item 8 do Edital, o licitante detentor da proposta ou do lance de menor valor deverá protocolar a proposta e os documentos para classificação e habilitação do vencedor do certame, em até **03 (três) dias úteis**, para a Secretaria Municipal de Administração, **no endereço descrito no item 18.17 do Edital**, o qual deverá ser apresentado fechado de forma indevassável e rubricado no fecho, contendo os seguintes dizeres:

PREFEITURA DE GOIÂNIA - SECRETARIA MUNICIPAL DE ADMINISTRAÇÃO
PREGÃO ELETRÔNICO N.º 136/2013
ENVELOPE: PROPOSTA DE PREÇOS e DOCUMENTOS DE HABILITAÇÃO
DATA DE ABERTURA:
HORÁRIO:
RAZÃO SOCIAL DO PROPONENTE:
CNPJ N.º

- 9.1.1** - Os documentos relativos à proposta e à habilitação deverão ser apresentados em original ou por qualquer processo de cópia, devidamente autenticados por cartório competente, ou por membro da equipe de apoio do Pregão Eletrônico, ou servidor público de outro órgão da administração, ou, ainda, por publicação em órgão de imprensa oficial.
- 9.1.1.1** - Para os documentos disponibilizados pela Internet e cuja autenticidade poderá ser verificada via consulta no *site* correspondente, pelo (a) Pregoeiro (a) ou sua equipe de apoio, serão aceitas cópias simples.
- 9.2** - O licitante detentor de MENOR PREÇO POR LOTE deverá apresentar nas condições exigidas neste certame a seguinte documentação:
- 9.2.1** - **Cópia da cédula de identidade ou outro documento oficial de identificação com fotografia** do representante legal da empresa licitante (diretor, sócio, superintendente ou procurador estabelecido).
- 9.2.2** - **Instrumento público de procuração ou Instrumento de mandato particular**



(modelo apresentado no Anexo III), assinada pelo sócio, proprietário, dirigente ou assemelhado da empresa licitante que comprovem poderes para que a pessoa credenciada possa manifestar-se em seu nome em qualquer fase deste Pregão com firma reconhecida em cartório. Neste ato, será examinado por meio do contrato/estatuto social ou procuração, se o outorgante tem poderes para fazê-lo.

9.2.3 - Declaração formal da firma licitante, exigida pelo inciso VII, Art. 4º da Lei federal nº 10.520/02, assinada por diretor, sócio ou representante da empresa licitante com poderes devidamente comprovado para tal investidura, contendo informações e declarações conforme **ANEXO IV** deste Edital;

9.2.4 - CERTIDÃO EXPEDIDA PELA JUNTA COMERCIAL, comprovando a condição de microempresa ou empresa de pequeno porte, com data de emissão não superior a 90 (noventa) dias consecutivos de antecedência da data prevista para apresentação das propostas, segundo disposição do art. 8º da Instrução Normativa do Departamento Nacional de Registro do Comércio – DNRC nº 103 de 30.04.2007.

9.3 - RELATIVAMENTE À HABILITAÇÃO JURÍDICA:

9.3.1 - Registro comercial, para empresa individual;

9.3.2 - Ato constitutivo, estatuto ou contrato social em vigor, devidamente registrado, para as sociedades empresariais, e, no caso de sociedades por ações, acompanhado dos documentos comprobatórios de eleição de seus administradores e/ou a publicação no Diário Oficial dos referidos documentos;

9.3.3 - Inscrição do ato constitutivo, no caso de sociedades civis, acompanhada de prova do registro de ata de eleição da diretoria em exercício (Registro Civil das pessoas Jurídicas) de investidura ou nomeação da diretoria em exercício;

9.3.4 - Decreto de autorização, devidamente publicado, em se tratando de empresa ou sociedade estrangeira em funcionamento no País, e ato de registro ou autorização para funcionamento expedido pelo órgão competente, quando a atividade assim o exigir.

9.4 - RELATIVAMENTE À REGULARIDADE FISCAL:

9.4.1 - Prova de inscrição no Cadastro Nacional de Pessoa Jurídica (CNPJ);

9.4.2 - Prova de Regularidade relativa ao FGTS, por meio de Certificado de Regularidade Fiscal (CRF), expedida pela Caixa Econômica Federal (www.caixa.gov.br) ou do documento denominado "Situação de Regularidade do Empregador", com prazo de validade em vigor na data marcada para abertura dos envelopes e processamento do Pregão;

9.4.3 Prova de Regularidade relativa à Seguridade Social (INSS), através de Certidão Negativa de Débito (CND) expedida pelo INSS - Instituto Nacional do Seguro Social (www.mpas.gov.br);

9.4.4 - Prova de Regularidade para com a Fazenda Federal, por meio de Certidão Negativa de Débito da Dívida Ativa da União expedida pela Procuradoria Geral da Fazenda Nacional (www.pgfn.fazenda.gov.br) e Quitação de Tributos e Contribuições Federais, expedidas pela Receita Federal (www.receita.fazenda.gov.br); ou Certidão Conjunta Negativa de Débitos Relativos a Tributos Federais e à Dívida Ativa da União;



9.4.5 - Prova de Regularidade para com a Fazenda Estadual, por meio de Certidão Negativa de Débito em relação a tributos estaduais (ICMS), expedida pela Secretaria da Fazenda Estadual, do domicílio ou sede da licitante;

9.4.6 - Prova de Regularidade para com a Fazenda Municipal, por meio de Certidão Negativa de Débito em relação a tributos Municipais (ISS), expedida pela Prefeitura do domicílio ou sede da licitante;

9.4.7 - Prova de inexistência de débitos inadimplidos perante a Justiça do Trabalho, por meio de Certidão Negativa de Débitos Trabalhistas (CNDT), expedida pelo Tribunal Superior do Trabalho (www.tst.jus.br/certidao), conforme Lei nº 12.440/2011 e Resolução Administrativa TST nº 1470/2011.

9.5 - RELATIVAMENTE À QUALIFICAÇÃO ECONÔMICO-FINANCEIRA:

9.5.1 - **Certidão Negativa de Falência, Concordata ou Recuperação Judicial** expedida pelo distribuidor da sede da pessoa jurídica.

9.6 - RELATIVAMENTE À QUALIFICAÇÃO TÉCNICA:

9.6.1 - **Apresentar atestado (s) de capacidade técnica** que comprove já haver a licitante fornecido o material pertinente ao objeto desta licitação, emitido por pessoa jurídica de direito público ou privado;

9.6.2 - **Carta de Apresentação da documentação da licitante**, assinada por diretor, sócio ou representante da empresa licitante com poderes para tal investidura devidamente comprovada, contendo informações e declarações conforme **ANEXO VI** deste edital;

9.7 - **Quando da apresentação da documentação se a licitante for a matriz, todos os documentos deverão ser apresentados em nome e com CNPJ da matriz;**

9.7.1 - Se a licitante for a filial, todos os documentos deverão ser apresentados em nome e com o CNPJ da filial e, dentre estes, os documentos dos itens 9.4.2, 9.4.3 e 9.4.4 que em razão da centralização e certidão conjunta, deverão ser apresentados em nome e com CNPJ da matriz que abrangerá todas as suas filiais;

9.7.2 - Se a licitante for a matriz e a fornecedora do objeto a filial, os documentos deverão ser apresentados em nome e com CNPJ da matriz e da filial, simultaneamente, salvo os documentos dos itens 9.4.2, 9.4.3 e 9.4.4 que em razão da centralização e certidão conjunta deverão ser apresentados em nome e com CNPJ da matriz que abrangerão todas as suas filiais.

9.8 - **As certidões apresentadas com a validade expirada acarretarão a inabilitação do proponente salvo o disposto na Lei Complementar n.º 123/2006.** As Certidões que não possuírem prazo de validade, somente serão aceitas com data de emissão não superior a **60 (sessenta) dias** consecutivos de antecedência da data prevista para apresentação das propostas.

9.9 - **A licitante que deixar de entregar ou apresentar documentação falsa, exigida para o certame, ficará sujeita a penalidade de impedimento de contratação e de licitar com a União, Estados, Distrito Federal ou Municípios e de descredenciamento no cadastro de fornecedores deste Município pelo prazo de até 05 (cinco) anos, sem prejuízo das multas previstas neste edital, contrato e das demais cominações, segundo disposição do item 13 deste instrumento.**



- 9.10** - Recebida a documentação da empresa que teve sua proposta classificada, o (a) Pregoeiro (a) e Equipe de Apoio fará a análise frente às exigências do edital, podendo inabilitar a empresa que não atender às exigências acima.
- 9.11** - **A licitante devidamente enquadrada como Microempresa (ME) ou Empresa de Pequeno Porte (EPP) em conformidade com a Lei Complementar nº 123/06 deverá apresentar os documentos relativos a regularidade fiscal, ainda que existam pendências.**
- 9.11.1** - Será concedido à licitante vencedora, enquadrada no caput deste item, após a apresentação da documentação na Secretaria Municipal de Administração ou após a notificação à empresa por parte do Pregoeiro (a) através de meio eletrônico, o prazo de 02 (dois) dias úteis, para a regularização das pendências, prorrogáveis uma única vez, por igual período a critério do Pregoeiro (a) e, desde que solicitado, por escrito, pela licitante.
- 9.11.2** - As Microempresas ou Empresas de Pequeno Porte deverão apresentar toda a documentação exigida para efeito de comprovação de regularidade fiscal, conforme exigido no Edital, mesmo que esta apresente alguma restrição, na forma do Art. 43, da Lei complementar nº. 123/06.
- 9.11.3** - Havendo alguma restrição na regularidade fiscal, será assegurado o prazo de **02 (dois) dias úteis**, para regularização das pendências, prorrogáveis por igual período, a critério do (a) Pregoeiro (a), desde que solicitado por escrito pela licitante.
- 9.11.4** - A não regularização da documentação no prazo previsto no subitem anterior implicará decadência do direito à contratação, sem prejuízo das sanções previstas no Art. 81, da Lei nº. 8.666/93, sendo facultado à Administração convocar os licitantes remanescentes, na ordem de classificação, para a assinatura do contrato, ou revogar a licitação.
- 9.12** - Não serão aceitos pelo(a) pregoeiro(a) “protocolos de entrega” ou “solicitação de documento” em substituição aos documentos requeridos no presente Edital e seus Anexos;

10- DA IMPUGNAÇÃO DO ATO CONVOCATÓRIO

- 10.1** - Até 02 (dois) dias úteis anteriores a data da sessão pública fixada para recebimento das propostas, qualquer pessoa poderá impugnar o ato convocatório do Pregão Eletrônico, protocolizando a peça impugnatória no endereço discriminado no subitem **18.17** deste Edital;
- 10.1.1** - Não será admitida a impugnação do Edital por intermédio de fac-símile ou via *e-mail*.
- 10.2** - Caberá ao(a) Pregoeiro(a) decidir sobre o pedido de impugnação do Edital no prazo de 24 (vinte e quatro) horas;
- 10.3** - Acolhido o pedido de impugnação contra o ato convocatório, será designada nova data para a realização do certame, caso a alteração implique na formulação da proposta.

11- DOS RECURSOS

- 11.1** - Declarado o vencedor, qualquer licitante poderá, motivadamente, manifestar a intenção de recorrer contra decisões do(a) Pregoeiro(a), registrando a síntese das suas razões em campo próprio do sistema eletrônico.



- 11.1.1** - Declarado o vencedor o sistema disponibilizará a opção “acolhimento de recursos” por **um período de 24 (vinte e quatro)** horas para que a licitante faça sua manifestação.
- 11.1.2** - As razões recursais originais deverão ser enviadas, **em até 03 (três) dias úteis** a contar do encerramento do prazo para manifestação da intenção de interpor recurso no sistema do Banco do Brasil, devendo estar acompanhados de documento que comprove a representatividade de quem assina o recurso. O recurso deverá ser dirigido ao(à) Pregoeiro(a) e protocolado na sede da **SECRETARIA MUNICIPAL DE ADMINISTRAÇÃO, no endereço descrito no subitem 18.17.**
- 11.1.3** - Não será admitida apresentação das razões de recursos, por intermédio de *fac-símile* ou via *e-mail*.
- 11.1.4** - Os demais licitantes ficam, desde logo, intimados para, querendo, apresentar contra-razões em **até 03 (três) dias úteis** a contar do encerramento do prazo previsto no subitem anterior (11.1.2), sendo-lhes assegurada vista imediata aos autos.
- 11.2** - A falta de manifestação imediata e motivada da licitante importará a decadência do direito de recurso e conseqüentemente haverá a adjudicação do objeto da licitação pelo (a) Pregoeiro (a) ao vencedor;
- 11.3** - O acolhimento de recurso importará a invalidação apenas dos atos insuscetíveis de aproveitamento.
- 11.4** - Recebido o recurso, o(a) Pregoeiro(a) prestará informações.
- 11.4.1** - Decidido(s) o(s) recurso(s) interposto(s), e constatado a regularidade dos atos praticados, o(a) Pregoeiro(a) adjudicará o objeto ao licitante vencedor e encaminhará o procedimento à autoridade competente para homologação.
- 11.5** - Os autos do processo permanecerão com vista franqueada aos interessados, na **Secretaria Municipal de Administração.**

12- DO FORNECIMENTO/CONTRATO

- 12.1** - As obrigações decorrentes desta licitação a serem firmadas entre a **Companhia de Urbanização de Goiânia - COMURG** e a proponente vencedora serão formalizadas por meio de Contrato e/ou instrumento equivalente, observando as condições estabelecidas neste Instrumento, legislação vigente e na proposta vencedora.
- 12.2** - O prazo para a retirada da Ordem de Fornecimento será de até 05 (cinco) dias úteis, contados da convocação da licitante.
- 12.3** - Todo material entregue, deverá conter garantia.
- 12.4** - Quando do início do fornecimento dos produtos, caso haja dúvidas em relação às especificações e normas, a **Companhia de Urbanização de Goiânia - COMURG** poderá solicitar da adjudicatária a apresentação de esclarecimentos pertinentes ao objeto licitado, comprovando que ela atende todas as exigências legais e especificações solicitadas no Edital.
- 12.5** - Os produtos deverão ser entregues de acordo com o Anexo I – Termo de Referência e disposições estabelecidas pela **Companhia de Urbanização de Goiânia - COMURG.**



- 12.5.1** - O prazo de entrega somente poderá ser prorrogado em caso de força maior, devidamente comprovado pela empresa vencedora, por escrito, até 24 (vinte e quatro) horas antes da data fixada para a entrega.
- 12.5.2** - A comprovação da força maior, a que alude o item anterior, não eximirá a empresa vencedora da obrigação de ressarcir a **Companhia de Urbanização de Goiânia - COMURG** o valor correspondente aos custos que vier a ter para suprir as necessidades administrativas de suas unidades, até o recebimento dos respectivos produtos.
- 12.6** - Correrá por conta da vencedora as despesas de embalagem, seguros, transporte, tributos, encargos trabalhistas e previdenciários, e ainda todas as despesas que diretamente ou indiretamente incidirem no fornecimento dos produtos.
- 12.7** - Os produtos deverão ser fornecidos de forma a atender as necessidades do **Companhia de Urbanização de Goiânia - COMURG** e permitir imediata utilização dos mesmos, correndo por conta da empresa vencedora os custos correspondentes..
- 12.8** - Os produtos serão recusados pela **Companhia de Urbanização de Goiânia - COMURG** nos seguintes casos:
- a) Se entregues em desacordo com as especificações indicadas no Anexo I - Termo de Referência.
 - b) Se apresentarem defeitos, avarias decorrentes de fabricação e outras irregularidades observadas no ato da recepção.
 - c) Quando se tratar de produtos de origem estrangeira e não estiverem acompanhados das informações de orientação ao usuário escritas em língua portuguesa.
- 12.9** - Em qualquer caso de recusa, a empresa vencedora terá o prazo de 05 (cinco) dias úteis para providenciar a substituição correspondente, sob pena de incidir nas sanções administrativas previstas neste Edital e de ressarcir a **Companhia de Urbanização de Goiânia - COMURG** os custos decorrentes do atraso, na forma do disposto neste instrumento convocatório.
- 12.10** - No caso previsto no item anterior, em sendo recusados os produtos pela segunda vez, a **Companhia** poderá cancelar a Nota de Empenho referente aos mesmos, sendo facultado a **Companhia de Urbanização de Goiânia - COMURG** a convocação da empresa classificada na ordem subsequente para efetuar o fornecimento do material não aprovado e não recebido definitivamente.
- 12.11** - Os produtos fornecidos deverão conter prazo de garantia, devendo a empresa vencedora reparar, corrigir, remover, reconstituir ou substituir, às suas expensas, no total ou em parte, o objeto do contrato em que se verificarem vícios, defeitos ou incorreções resultantes da execução ou de produtos empregado, no prazo de 05 (cinco) dias úteis, os que forem considerados inadequados às especificações, ou que tenham sofrido danos ou avarias no transporte ou descarga, que comprometam o seu uso regular e adequado.
- 12.12** - No caso de substituição dos produtos, as novas unidades terão os mesmos prazos de garantia originalmente dados aos substituídos, a contar da data em que ocorrer a substituição.
- 12.13** - Em caso de demora na substituição dos produtos que apresentaram qualquer irregularidade, a **Companhia de Urbanização de Goiânia - COMURG** poderá promover a aquisição dos quantitativos necessários para o atendimento de suas necessidades, cobrando da empresa vencedora os custos correspondentes, sem prejuízo das sanções administrativas previstas neste Edital e na legislação vigente.



12.14 - Em conformidade com os artigos 73 e 76 da Lei n.º 8.666/93, mediante recibo, o objeto deste Edital será recebido:

- I - Provisoriamente**, para efeito de posterior verificação da conformidade do material com a especificação;
- II - Definitivamente**, após a verificação da qualidade e quantidade do material e consequente aceitação.

12.14.1 - Se, após o recebimento provisório, constatar-se que os produtos foram entregues em desacordo com a proposta, com defeito, fora da especificação ou incompletos, após a notificação por escrito à adjudicatária serão interrompidos os prazos de recebimento e suspenso o pagamento, até que sanada a situação.

12.14.2 - O recebimento provisório ou definitivo não exime a responsabilidade da adjudicatária *a posteriori*. Deverão ser substituídos os produtos que, eventualmente, não atenderem as especificações do Edital.

13- DAS PENALIDADES E DAS SANÇÕES

13.1 - O atraso injustificado na entrega dos produtos sujeitará o **LICITANTE VENCEDOR** à advertência e multa de mora de 0,5% (meio por cento) sobre o valor adjudicado.

13.1.1 - A multa a que se alude o item 13.1 não impede que a Administração rescinda unilateralmente o contrato e aplique as outras sanções previstas na Lei n.º 10.520/02 e Lei n.º 8.666/93.

13.2 – Pela inexecução total ou parcial da entrega dos produtos a Administração poderá, garantida a prévia defesa, aplicar ao LICITANTE VENCEDOR as seguintes sanções:

13.2.1 – Advertência;

13.2.2 - Multa de até **2% (dois por cento)** sobre o valor adjudicado;

13.2.3 – Suspensão temporária de participação em licitação e impedimento de contratar com a Administração, por prazo não superior a 02 (dois) anos;

13.2.4 – Declaração de inidoneidade para licitar ou contratar com a Administração Pública enquanto perdurarem os motivos determinantes da punição ou até que seja promovida a reabilitação perante a própria autoridade que aplicou a penalidade, que será concedida sempre que o contratado ressarcir a Administração pelos prejuízos resultantes e após decorrido o prazo de 02 (dois) anos.

13.2.5 - As sanções previstas nos subitens 13.2.1, 13.2.3 e 13.2.4 poderão ser aplicadas juntamente com a do item 13.2.2, facultada a defesa prévia do interessado, no respectivo processo, no prazo de 5 (cinco) dias úteis.

13.3 – Em conformidade com o artigo 7º da Lei n.º 10.520/2002 - Ficar impedido de licitar e contratar com a União, Estados, Distrito Federal ou Municípios e será descredenciado no cadastro de fornecedores deste Município pelo prazo de até 05 (cinco) anos, sem prejuízo das multas previstas neste Edital e no contrato e das demais cominações legais o licitante que:

13.3.1 - Convocado dentro do prazo de validade da proposta não celebrar o contrato;

13.3.2 - Deixar de entregar documentação exigida para o certame dentro do prazo estabelecido no Edital, considerando, também, como documentação a proposta reajustada;

13.3.3 - Apresentar documentação falsa exigida para o certame;

13.3.4 - Comportar-se de modo inidôneo ou cometer fraude fiscal;



- 13.3.5** - Ensejar retardamento da execução de seu objeto;
- 13.3.6** - Não manter a proposta;
- 13.3.7** - Falhar ou fraudar na execução do contrato;
- 13.4** - Pelo descumprimento das demais obrigações assumidas, a licitante estará sujeita às penalidades previstas na Lei n.º 8.666/1993 e demais legislações aplicáveis à espécie.
- 13.5** - Por infração a quaisquer outras cláusulas contratuais, será aplicada multa de até 2% (dois por cento) sobre o valor total do Contrato atualizado, cumuláveis com as demais sanções, inclusive rescisão contratual, se for o caso.
- 13.6** - Se o valor da multa não for pago, ou depositado, será automaticamente descontado da primeira parcela do preço a que fizer jus. Em caso de inexistência ou insuficiência de crédito da Contratada, o valor devido será cobrado administrativamente e/ou inscrito como Dívida Ativa do Município de Goiânia e cobrado judicialmente.
- 13.7** - Para garantir o fiel pagamento da multa, reserva-se o direito de reter o valor contra qualquer crédito gerado pela **CONTRATADA**, independentemente de notificação judicial ou extrajudicial.

14 – DO PAGAMENTO E DO REAJUSTE

- 14.1** - As faturas, devidamente atestadas pela **Companhia de Urbanização de Goiânia - COMURG** serão pagas, via Ordem de Pagamento, até o 30º (Trigésimo) dia do mês subsequente ao vencido, após a quitação de eventuais multas que tenham sido impostas à licitante vencedora.
- 14.2**- O pagamento só será efetuado mediante certidões de regularidade da licitante vencedora - CND do INSS, FGTS;
- 14.2.1** - Em caso de irregularidade fiscal, a **Companhia de Urbanização de Goiânia - COMURG** notificará a empresa vencedora para que sejam sanadas as pendências no prazo de 05 (cinco) dias, prorrogáveis por igual período. Findo este prazo sem que haja a regularização por parte da empresa vencedora, ou apresentação de defesa aceita pela **Companhia de Urbanização de Goiânia - COMURG**, estes fatos, isoladamente ou em conjunto, caracterizarão descumprimento de cláusula do edital, e estará o contrato e/ou outro documento equivalente passível de rescisão e a adjudicatária sujeitas às sanções administrativas previstas neste Edital.
- 14.3** - Na ocorrência de rejeição da Nota Fiscal, motivada por erro ou incorreções, o prazo estipulado no item **14.1**, passará a ser contado a partir da data da sua reapresentação.
- 14.3.1** - A devolução de fatura não aprovada pela **Companhia de Urbanização de Goiânia - COMURG** não servirá de motivo para que a ADJUDICATÁRIA suspenda o fornecimento dos produtos ou deixe de efetuar o pagamento devido a seus empregados;
- 14.4** - A(s) nota(s) fiscal (is) será (ao) conferida(s) e atestada(s) pelo responsável designado para o acompanhamento e recebimento dos produtos.
- 14.5** - O pagamento a ser efetuado à empresa adjudicatária deverá obedecer à ordem cronológica de exigibilidade das obrigações estabelecidas pela **Companhia de Urbanização de Goiânia - COMURG**, de acordo com o disposto no artigo 5º caput da Lei nº 8.666/93 e suas alterações posteriores.



- 14.6 - A Companhia de Urbanização de Goiânia - COMURG** poderá sustar o pagamento de qualquer fatura apresentada pela ADJUDICATÁRIA, no todo ou em parte, nos seguintes casos:
- 14.6.1** - Descumprimento de obrigação relacionada com os objetos contratados;
 - 14.6.2** - Débito da ADJUDICATÁRIA com a **Companhia de Urbanização de Goiânia - COMURG** proveniente da execução do contrato decorrente desta licitação;
 - 14.6.3** - Não cumprimento das obrigações hipótese em que o pagamento ficará retido até que a ADJUDUCATÁRIA atenda à cláusula infringida;
 - 14.6.4** - Obrigações da ADJUDICATÁRIA com terceiros que, eventualmente, possam prejudicar a **Companhia de Urbanização de Goiânia - COMURG**;
 - 14.6.5** - Paralisação dos objetos por culpa da ADJUDICATÁRIA.
- 14.7** - Ocorrendo atraso no pagamento a Adjudicatária fará jus a juros de mora de 0,5% ao mês *pro rata die*, da data de vencimento da obrigação até a do efetivo pagamento.
- 14.8** - Os preços praticados serão fixos e irrealizáveis pelo período de 12 (doze) meses, contados a partir da data da proposta, nos termos da Lei 10.192/01.
- 15.9** - Nenhum pagamento será efetuado à licitante enquanto pendente de liquidação, qualquer obrigação que lhe for imposta, em virtude de penalidade ou inadimplência, sem que isso gere direito ao pleito de reajustamento de preços ou correção monetária.

15- DOTAÇÃO ORÇAMENTÁRIA

- 15.1** - As despesas decorrentes da presente licitação correrão à conta de recursos próprios da Companhia de Urbanização de Goiânia – COMURG, por a mesma se tratar de uma sociedade de economia mista. Todavia a Companhia indicou a conta da seguinte Dotação Orçamentária nº 2013.8100.15.452.0020.2232.33903000.110.

16 – DA CONTRATAÇÃO

- 16.1** - A contratação decorrente desta licitação será formalizada mediante assinatura de contrato, cuja minuta constitui o **Anexo II** do presente ato convocatório.
- 16.2** - O contrato a ser celebrado entrará em vigor na data de sua assinatura e expirará **60 (sessenta) dias** após o recebimento da primeira Ordem de Fornecimento.
- 16.3** - O Contrato deverá ser assinado pela licitante adjudicatária, no prazo máximo de 05 (cinco) dias úteis, contados a partir da data da comunicação formal, podendo ser prorrogado, em conformidade com o disposto no § 1º, do artigo 64, da Lei federal nº 8.666/93.
- 16.4** - A Adjudicatária que se recusar a assinar o Contrato, não aceitar ou não retirar o mesmo no prazo e condições estabelecidas, sem nenhum motivo relevante, ficará sujeita à aplicação das penalidades descritas no item **13** deste Edital.
- 16.5** - Se, por ocasião da formalização do contrato, as certidões de regularidade de débito da Adjudicatária perante o Sistema de Seguridade Social (INSS), o Fundo de Garantia por Tempo de Serviço (FGTS), estiverem com os prazos de validade vencidos, o órgão licitante verificará a situação por meio eletrônico hábil de informações, certificando nos autos do processo a regularidade e anexando os documentos passíveis de obtenção por tais meios, salvo impossibilidade devidamente justificada.
- 16.5.1** - Se não for possível atualizá-las por meio eletrônico hábil de informações, a Adjudicatária será notificada para, no prazo de 02 (dois) dias úteis, comprovar a



sua situação de regularidade em relação ao FGTS e o INSS, mediante a apresentação das certidões respectivas, com prazos de validade em vigência, sob pena de a contratação não se realizar.

16.5.2 - A empresa deverá manter durante todo fornecimento do contrato, em compatibilidade com as obrigações assumidas, todas as condições de habilitação e qualificação exigidas na licitação.

16.6 - Quando a Adjudicatária, convocada dentro do prazo de validade de sua proposta, não apresentar a situação regular de que trata o item 16.5, ou se recusar a assinar o Contrato, serão convocadas as demais licitantes classificadas com vistas à celebração do contrato.

16.7 - No ato da assinatura do Contrato a Adjudicatária deverá:

16.7.1 - Comprovar poderes para o signatário assinar contratos, mediante Ata de Eleição da última Diretoria ou Contrato Social, e ainda no caso de procurador, além desses documentos, Procuração registrada em Cartório.

17- FRAUDE E CORRUPÇÃO

17.1 - Os licitantes deverão observar os mais altos padrões éticos durante o processo licitatório e a execução do objeto, responsabilizando-se pela veracidade das informações e documentações apresentadas no processo, estando sujeitos às sanções previstas na legislação brasileira.

18- DAS DISPOSIÇÕES GERAIS

18.1 - Fica assegurado à Autoridade competente o direito de:

18.1.1 - Adiar a data de abertura da presente Licitação, dando publicidade aos atos mediante publicação na imprensa oficial e jornal de grande circulação no Município, antes da data inicialmente marcada, ou em ocasiões supervenientes ou de caso fortuito;

18.1.2 - Revogar, por intermédio da autoridade competente, por razões de interesse público derivado de fato superveniente devidamente comprovado, pertinente e suficiente para justificar tal conduta e anulá-la por ilegalidade, de ofício ou por provocação de qualquer pessoa, mediante parecer escrito e devidamente fundamentado, sem que caiba direito de qualquer indenização;

18.1.3 - Alterar as condições deste Edital, fixando novo prazo, não inferior a 08 (oito) dias úteis, para a abertura das propostas, a contar da publicação das alterações, caso estas impliquem em modificações da proposta ou dos documentos de habilitação, nos termos do § 4º, art. 21 da Lei 8.666/93;

18.1.4 - Inabilitar o licitante, até a assinatura da nota de empenho e/ou outro documento equivalente, por despacho fundamentado, sem direito a indenização ou ressarcimento e sem prejuízo de outras sanções cabíveis, se vier a ter conhecimento de fato ou circunstância anterior ou posterior ao julgamento da licitação que desabone a habilitação jurídica, as qualificações técnica e econômico-financeira e a regularidade fiscal do licitante. Neste caso, o (a) Pregoeiro (a) convocará os licitantes remanescentes, na ordem de classificação, restabelecendo a sessão para negociar diretamente com o Proponente melhor classificado e posterior conferência de sua proposta forma, sendo declarado vencedor e a ele será adjudicado o objeto deste Pregão Eletrônico, podendo apresentar o(s) documento(s) que vencer (em) seu prazo de validade após o julgamento da licitação;

18.2 - Os produtos deverão ser fornecidos rigorosamente dentro das especificações estabelecidas



neste Edital e seus Anexos, sendo que a inobservância desta condição implicará recusa, com a aplicação das penalidades contratuais.

18.3 - Considerando o disposto no art. 195, § 3º da Constituição Federal, de 05.10.1988 e no art. 2º da Lei 9.012, de 30.03.1995, obrigar-se-á a licitante, caso declarada vencedora, mediante solicitação por parte da administração, a atualizar a Certidão Negativa de Débitos (CND) e o Certificado de Regularidade do FGTS (CRF) ou do documento denominado "Situação de Regularidade do Empregador", que deverão estar em plena validade no ato da adjudicação e quando da emissão da Nota de Empenho, caso as Certidões apresentadas na fase de habilitação tenham sua validade expirada durante a tramitação do certame licitatório.

18.4 - Constituem partes integrantes deste instrumento convocatório:

- Anexo I - Termo de Referência (Especificações)**
- Anexo II - Minuta Contratual**
- Anexo III - Termo de Credenciamento (modelo)**
- Anexo IV - Declaração de Habilitação**
- Anexo V - Carta proposta da licitante**
- Anexo VI - Carta de apresentação da documentação**
- Anexo VII - Comprovante de Recibo Edital**

18.5 - O presente Edital e seus Anexos, bem como a proposta do licitante vencedor, farão parte integrante do contrato e/ou outro documento equivalente, independentemente de transcrição.

18.6 - As normas que disciplinam este Pregão serão sempre interpretadas em favor da ampliação da disputa entre as empresas interessadas, sem comprometimento da segurança do futuro contrato.

18.7 - Aos casos omissos, aplicarão as demais disposições da Lei nº 10.520/02, da Lei nº 8.666/93 e suas alterações e demais legislações pertinentes.

18.8 - A participação neste Pregão Eletrônico implicará aceitação integral e irrevogável das normas do Edital e seus Anexos, bem como na observância dos preceitos legais e regulamentares, ressalvados o direito de impugnação e recurso;

18.9 - É facultada ao (a) Pregoeiro (a) ou à Autoridade Superior, em qualquer fase da licitação, a promoção de diligência destinada a esclarecer ou complementar a instrução do processo.

18.10 - As proponentes serão responsáveis pela fidelidade e legitimidade das informações e dos documentos apresentados em qualquer fase da licitação.

18.11 - A licitante vencedora ficará responsável por quaisquer danos que venha a causar a terceiros ou ao patrimônio do órgão de Licitação, reparando às suas custas os mesmos, sem que lhe caiba nenhuma indenização por parte do Órgão de Licitação.

18.12 - O proponente que vier a ser contratado ficará obrigado a aceitar, nas mesmas condições contratuais, os acréscimos ou supressões que se fizerem necessários, até 25% (vinte e cinco por cento) do valor inicial atualizado do contrato.

18.13 - Na contagem dos prazos estabelecidos neste Edital e seus Anexos, excluir-se-á o dia do início e incluir-se-á o do vencimento.

18.14 - O desatendimento de exigências formais não essenciais não importará no afastamento da licitante, desde que seja possível a aferição da sua qualificação e a exata compreensão da sua proposta, durante a realização da sessão pública de pregão.



Secretaria Municipal de Administração

- 18.15** - A homologação do resultado dessa licitação não importará em direito à contratação.
- 18.16** - À licitante vencedora é vedado transferir, total ou parcialmente o objeto adjudicado decorrente deste Edital, ficando obrigada, perante a **Companhia de Urbanização de Goiânia - COMURG** pelo exato cumprimento das obrigações decorrentes desta licitação.
- 18.17** - Qualquer pedido de esclarecimento em relação a eventuais dúvidas na interpretação do presente Edital e seus anexos deverá ser encaminhado por escrito, ao (a) Pregoeiro (a), via *e-mail* ou fone/fax até 02 (dois) dias úteis antes da data da abertura do Pregão.

Prefeitura de Goiânia

Secretaria Municipal de Administração – SEMAD

Paço Municipal - Avenida do Cerrado, 999, Bl. B, Térreo, Parque Lozandes - Goiânia- GO.
CEP. 74.884-900

Fone: (62) 3524-6320 Fax: (62) 3524-6315

Horário: 8h00 às 12h00 e das 14h00 às 18h00.

Email: semad@semad.goiania.go.gov.br

- 18.18** - A íntegra dos esclarecimentos elaborados a partir dos questionamentos, será divulgada via e-mail aos demais interessados que tenham retirado os Editais e tenham deixado junto a **Secretaria Municipal de Administração – SEMAD** dados para remessa de informações.
- 18.19** - No caso de ausência da solicitação de esclarecimentos pressupõe-se que os elementos constantes deste ato convocatório são suficientes, claros e precisos, não cabendo, portanto, posteriormente, qualquer reclamação.
- 18.20** - É de responsabilidade da licitante o acompanhamento do Edital pelo *site*: www.goiania.go.gov.br até a data da realização da sessão pública de abertura dos envelopes Proposta de Preços e Documentos de Habilitação.
- 18.21** - Os licitantes interessados que adquirirem o Edital através do *site* www.goiania.go.gov.br e www.licitacoes-e.com.br ou qualquer outra fonte deverão remeter o Comprovante de Recibo do Edital, conforme **ANEXO VII**, à Secretaria Municipal de Administração – SEMAD, sob pena de não notificação de eventuais retificações ocorridas no Edital bem como de quaisquer informações adicionais;
- 18.22** - Para conhecimento dos interessados, expediu-se o presente Edital, que será afixado no quadro próprio de avisos da **Secretaria Municipal de Administração – SEMAD** e publicado no Diário Oficial do Município, e conforme o caso em jornal de grande circulação do Estado de Goiás, estando o (a) Pregoeiro (a) e a equipe de apoio à disposição dos interessados no horário de 8h00 às 12h00 e das 14h00 às 18h00, nos dias úteis;

19 - DO FORO

- 19.1** - Para dirimir as questões oriundas do presente Edital e não resolvidas na esfera administrativa, é competente o **Foro da Comarca de Goiânia**, em uma das suas Varas da **Fazenda Pública**, por mais privilegiado que outro seja.

SECRETARIA MUNICIPAL DE ADMINISTRAÇÃO DA PREFEITURA DE GOIÂNIA, ao 09º dia do mês de outubro de 2013.

Jacqueline Evangelista Mendonça
Pregoeira

Valdi Camarcio Bezerra
Secretário



20- ANEXO I

TERMO DE REFERÊNCIA

LICITAÇÃO / MODALIDADE:	PREGÃO ELETRÔNICO N.º 136/2013
TIPO DA LICITAÇÃO:	MENOR PREÇO POR LOTE

DADOS DA SOLICITANTE

PREFEITURA DE GOIÂNIA - GO
ÓRGÃO: Companhia de Urbanização de Goiânia - COMURG
ÓRGÃO LICITANTE: Secretaria Municipal de Administração – SEMAD
LOCALIZAÇÃO: Paço Municipal - Av. do Cerrado, 999, Bloco. B, Térreo – Parque Lozandes - Goiânia –GO CEP:74.884-900 Fone: (62) 3524-6320 Fax: (62) 3524-6315 E-MAIL semad@semad.goiania.go.gov.br

OBJETO: Confecção de uniforme (jaleco, calça, boné e camisa, entre outros) para atender a Companhia de Urbanização de Goiânia - COMURG, conforme condições e especificações estabelecidas no Edital e seus Anexos.
--

DO FORNECIMENTO: OS PRODUTOS DEVERÃO SER FORNECIDOS DE ACORDO COM ESTE TERMO DE REFERÊNCIA E DEMAIS CONDIÇÕES CONSTANTE DO EDITAL E SEUS ANEXOS.
--

DA ENTREGA: OS PRODUTOS DEVERÃO SER ENTREGUES NO SEGUINTE LOCAL E ENDEREÇO: Rua Conde Matarazzo com Av. Ipiranga, n° 599, Setor Parque Industrial Paulista, Goiânia – GO.

DEMONSTRATIVO DE RESULTADOS A SEREM ALCANÇADOS
EM TERMOS DE ECONOMICIDADE
A economicidade a ser obtida pela Administração, em relação à aquisição dos produtos em questão, poderá ser conseguida pelo recurso da competitividade entre empresas do ramo, mediante regular e adequado processo e procedimento licitatório, cujo fator preponderante certamente será o MENOR PREÇO POR LOTE . Assim, mediante tal critério e/ou parâmetro, necessariamente a Administração obterá a economia em função do custo benefício, não obstante seja ela uma expectativa que dependerá diretamente do preço praticado no mercado em relação ao(s) produtos ofertado(s) pela(s) empresa(s), cuja escolha recairá naquela que cotar o MENOR PREÇO POR LOTE .



ESPECIFICAÇÕES MÍNIMAS DO OBJETO

Objeto: Confeção de uniforme (jaleco, calça, boné e camisa, entre outros) para atender a Companhia de Urbanização de Goiânia - COMURG, conforme condições e especificações estabelecidas no Edital e seus Anexos.

LOTE 01

ITEM	UNID	QTDE	ESPECIFICAÇÃO	VALOR UNIT (R\$)	VALOR TOTAL (R\$)
01	Unid.	2000	Jaleco (encarregados) (67% algodão e 33% poliéster), cor azul royal, manga comprida, com logomarca da Prefeitura no bolso esquerdo e costas, com faixa única com 5,0 cm de largura composta de tecido combinado amarelo fluorescente com tarja refletiva prata na parte central medindo 2 cm, sendo uma na manga e uma no tórax. Pala para cobrir os botões. Tamanhos: P = n°. 40 e n°.42 - quantidade = 200 unidades; M = n°. 44 e n°. 46 - quantidade = 300 unidades; G = n°. 48 e n°. 50 - quantidade = 800 unidades; GG = n°. 52 e n°. 54 - quantidade = 500 unidades; EXG = n°. 56 e n°. 58 - quantidade = 200 unidades. Indicação: Encarregados, Divisão de Fiscalização e Orientação.		

LOTE 02

ITEM	UNID	QTDE	ESPECIFICAÇÃO	VALOR UNIT (R\$)	VALOR TOTAL (R\$)
01	Unid	2000	Calça (encarregados) 67% algodão e 33% poliéster), cor azul royal, com elástico nas costas e com braguilha, dois bolsos dianteiros chapados, tipo americano; dois bolsos traseiros com duas costuras, com logomarca da Prefeitura no bolso direito; com faixa única com 5,0cm de largura composta de tecido combinado amarelo fluorescente com tarja refletiva prata na parte central medindo 2 cm, sendo uma na altura da panturrilha (canela). Tamanhos: P = n°. 40 e n°. 42 - quantidade = 200 unidades; M = n°. 44 e n°. 46 - quantidade = 300 unidades; G = n°. 48 e n°. 50 - quantidade = 800 unidades; GG = n°. 52 e n°. 54 - quantidade = 500 unidades; EXG = n°. 56 e n°. 58 - quantidade = 200 unidades. Indicação: Encarregados, Divisão de Fiscalização e Orientação.		

LOTE 03

ITEM	UNID	QTDE	ESPECIFICAÇÃO	VALOR UNIT (R\$)	VALOR TOTAL (R\$)
01	Unid	2000	Boné tipo árabe, confeccionado em tecido (67% algodão e 33% poliéster), com 05 (cinco) gomos, com aba contendo no mínimo 30 cm de comprimento, com regulador plástico, de diâmetro de crânio, montado em gomos, com botão encapado, na junção superior, com dois ilhoses de pressão na parte anterior da aba, com logomarca da Prefeitura impresso na parte frontal na dimensão de 9 x 6cm, na cor azul royal. Indicação: Encarregados, Divisão de Fiscalização e Orientação.		



LOTE 04

ITEM	UNID	QTDE	ESPECIFICAÇÃO	VALOR UNIT (R\$)	VALOR TOTAL (R\$)
01	Unid	320	Camisa (67% algodão e 33% poliéster), cor branca, tipo gola pólo, manga longa com elástico, nos punhos, com logomarca da Prefeitura no bolso esquerdo, com faixa única com 5,0 cm de largura composta de tecido combinado amarelo fluorescente com tarja refletiva prata na parte central medindo 2 cm, sendo uma na manga e uma no tórax. Pala para cobrir os botões. Tamanhos: P = nº. 40 e nº. 42 - quantidade = 50 unidades; M = nº. 44 e nº. 46 - quantidade = 50 unidades; G = nº. 48 e nº. 50 - quantidade = 90 unidades; GG = nº. 52 e nº. 54 - quantidade = 100 unidades; EXG = nº. 56 e nº. 58 - quantidade = 30 unidades; Indicação: coleta hospitalar.		

LOTE 05

ITEM	UNID	QTDE	ESPECIFICAÇÃO	VALOR UNIT (R\$)	VALOR TOTAL (R\$)
01	Unid	320	Calça (67% algodão e 33% poliéster), cor branca, com elástico nas costas e com braguilha, dois bolsos dianteiros chapados, tipo americano; dois bolsos traseiros com duas costuras, com logomarca da Prefeitura no bolso direito; com faixa única com 5,0cm de largura composta de tecido combinado amarelo fluorescente com tarja refletiva prata na parte central, medindo 2 cm, sendo uma na altura da panturrilha (canela). Tamanhos: P = nº. 40 e nº. 42 - quantidade = 50 unidades M = nº. 44 e nº. 46 - quantidade = 50 unidades G = nº. 48 e nº. 50 - quantidade = 90 unidades GG = nº. 52 e nº. 54 - quantidade = 100 unidades EXG = nº. 56 e nº. 58 - quantidade = 30 unidades; Indicação: coleta hospitalar		

LOTE 06

ITEM	UNID	QTDE	ESPECIFICAÇÃO	VALOR UNIT (R\$)	VALOR TOTAL (R\$)
01	Unid	320	Boné tipo árabe, confeccionado em tecido (67% algodão e 33% poliéster), com 05 (cinco) gomos, com aba contendo no mínimo 30 cm de comprimento, com regulador plástico, de diâmetro de crânio, montado em gomos, com botão encapado, na junção superior, com dois ilhoses de pressão na parte anterior da aba, com logomarca da Prefeitura impresso na parte frontal na dimensão de 9 x 6cm, na cor branco. Indicação: coleta hospitalar		

LOTE 07

ITEM	UNID	QTDE	ESPECIFICAÇÃO	VALOR UNIT (R\$)	VALOR TOTAL (R\$)
------	------	------	---------------	------------------	-------------------



01	Unid	500	Camisa na cor bege em tergal, manga curta, com logomarca da Prefeitura no bolso esquerdo. Tamanhos: P = nº. 40 e nº. 42 – quantidade = 50 unidades; M = nº. 44 e nº. 46 – quantidade = 170 unidades; G = nº. 48 e nº. 50 – quantidade = 170 unidades; GG = nº. 52 e nº. 54 – quantidade = 70 unidades; EXG = nº. 56 e nº. 58 – quantidade = 40 unidades; Indicação: motorista.		
----	------	-----	---	--	--

LOTE 08

ITEM	UNID	QTDE	ESPECIFICAÇÃO	VALOR UNIT (R\$)	VALOR TOTAL (R\$)
01	Unid	500	Calça (67% algodão e 33% poliéster), cor marrom escuro, com elástico nas costas e com braguilha, dois bolsos dianteiros chapados, tipo americano; dois bolsos traseiros com duas costuras, com logomarca da Prefeitura no bolso direito. Tamanhos: P = nº. 40 e nº. 42 - quantidade = 50 unidades; M = nº. 44 e nº. 46 - quantidade = 170 unidades; G = nº. 48 e nº. 50 - quantidade = 170 unidades; GG = nº. 52 e nº. 54 - quantidade = 70 unidades; EXG = nº. 56 e nº. 58 - quantidade = 40 unidades; Indicação: motorista.		

LOTE 09

ITEM	UNID	QTDE	ESPECIFICAÇÃO	VALOR UNIT (R\$)	VALOR TOTAL (R\$)
01	Unid	500	Camisa de uniforme (67% algodão e 33% poliéster), para vigilante tipo militar, manga curta, na cor cinza escuro, com logomarca da Prefeitura na manga direita. Tamanhos: P = nº. 40 e nº. 42 - quantidade = 50 unidades; M = nº. 44 e nº. 46 - quantidade = 120 unidades; G = nº. 48 e nº. 50 - quantidade = 160 unidades; GG = nº. 52 e nº. 54 - quantidade = 110 unidades; EXG = nº. 56 e nº. 58 - quantidade = 60 unidades; Indicação: vigilante.		

LOTE 10

ITEM	UNID	QTDE	ESPECIFICAÇÃO	VALOR UNIT (R\$)	VALOR TOTAL (R\$)
------	------	------	---------------	------------------	-------------------



01	Unid	500	<p>Calça para vigilante tipo militar (67% algodão e 33% poliéster), cor cinza escuro e com braguilha, com dois bolsos dianteiros chapados, dois bolsos traseiros e dois bolsos na altura do joelho, com costura dupla, logomarca da Prefeitura no bolso situado na altura do joelho direito.</p> <p>Tamanhos: P = nº. 40 e nº. 42 - quantidade = 50 unidades; M = nº. 44 e nº. 46 - quantidade = 120 unidades; G = nº. 48 e nº. 50 - quantidade = 160 unidades; GG = nº. 52 e nº. 54 - quantidade = 110 unidades; EXG = nº. 56 e nº. 58 - quantidade = 60 unidades;</p> <p>Indicação: Vigilante.</p>		
----	------	-----	---	--	--

LOTE 11

ITEM	UNID	QTDE	ESPECIFICAÇÃO	VALOR UNIT (R\$)	VALOR TOTAL (R\$)
01	Unid	500	<p>Boné tipo árabe, confeccionado em tecido (67% algodão e 33% poliéster), com 05 (cinco) gomos, com aba contendo no mínimo 30 cm de comprimento, com regulador plástico, de diâmetro de crânio, montado em gomos, com botão encapado, na junção superior, com dois ilhoses de pressão na parte anterior da aba, com logomarca da Prefeitura impresso na parte frontal na dimensão de 9 x 6cm, na cor cinza escuro. Indicação: vigilante.</p>		

LOTE 12

ITEM	UNID	QTDE	ESPECIFICAÇÃO	VALOR UNIT (R\$)	VALOR TOTAL (R\$)
01	Unid	100	<p>Colete (67% algodão e 33% poliéster), cor verde petróleo, sem manga, com elástico nas costas, com logomarca da Prefeitura no bolso esquerdo e costas, com os dizeres nas costas: segurança do trabalho. Com faixa única com 5,0 cm de largura composta de tecido combinado amarelo fluorescente com tarja refletiva prata na parte central medindo 2 cm, sendo uma na altura do tórax. Pala para cobrir os botões.</p> <p>Tamanhos: G = 50 unidades; GG = 50 unidades. Indicação: segurança do trabalho.</p>		

LOTE 13

ITEM	UNID	QTDE	ESPECIFICAÇÃO	VALOR UNIT (R\$)	VALOR TOTAL (R\$)
01	Unid	110	<p>Jaleco (67% algodão e 33% poliéster), na cor branca, manga comprida, gola tipo camisa, comprimento da altura do joelho, frente aberta com fechamento através de botões e caseados no sentido vertical e vista de botões embutida, costas em tecido único com cinto de ajuste de dois botões nas costas e abertura no final da união dos traseiros, com três bolsos chapados</p>		



			(um superior e dois inferiores) fixo nas laterais e finalizando na barra, sendo o superior com logomarca da Prefeitura de Goiânia. Tamanhos: P = nº. 40 e nº. 42 - quantidade = 06 unidades; M = nº. 44 e nº. 46 → quantidade = 50 unidades; G = nº. 48 e nº. 50 → quantidade = 40 unidades; GG = nº. 52 e nº. 54 → quantidade = 10 unidades; EXG = nº. 56 e nº. 58 → quantidade = 04 unidades; indicação: médicos, enfermeiros e atendentes de ambulância.		
--	--	--	--	--	--

LOTE 14

ITEM	UNID	QTDE	ESPECIFICAÇÃO	VALOR UNIT (R\$)	VALOR TOTAL (R\$)
01	Unid	250	Jaleco (67% algodão e 33% poliéster) na cor branca, manga curta, gola tipo camisa, frente aberta com fechamento através de botões e caseados cobertos no sentido vertical e vista de botões embutida, costas em tecido único com cinto de ajuste de dois botões nas costas e abertura no final da união dos traseiros, com três bolsos chapados (um superior e dois inferiores) fixo nas laterais e finalizando na barra, sendo o superior com logomarca da Prefeitura de Goiânia. Tamanhos: P = nº. 40 e nº. 42 - quantidade = 50 unidades; M = nº. 44 e nº. 46 → quantidade = 120 unidades; G = nº. 48 e nº. 50 → quantidade = 60 unidades; GG = nº. 52 e nº. 54 → quantidade = 16 unidades; EXG = nº. 56 e nº. 58 → quantidade = 04 unidades; indicação: atendentes do centro médico e assistencial.		

ESPECIFICAÇÕES:

LOTE 01 - JALECO AZUL ROYAL EM 33%POLIÉSTER E 67% ALGODÃO (verificar modelo no SESMT)

DETALHES DO MODELO:

Gola tipo camisa pespontada, com fechamento através de botões e caseado no sentido vertical, manga longa, com bainhas fixas, 1 (um) bolso chapado, com 5 (cinco) cantos, na frente esquerda com logomarca da PREFEITURA costas em tecido único. Com faixa com 5,0cm de largura composta de tecido combinado amarelo fluorescente com tarja refletiva prata na parte central medindo 2 cm um na manga e uma no tórax. Pala para cobrir os botões.

COSTURAS:

- Em máquina, na interlock, com bitola mínima, de 07 mm, para o fechamento das ilhargas, ombros e mangas (fixação e fechamento);
- Em máquina reta, de 01 agulha, ponto fixo para fixação e pesponto da gola, vista bainha, bolso e barra;
- Travetes nas extremidades de abertura do bolso e nas extremidades do interlock, de fechamento lateral de mangas, quando o mesmo for feito após a costura das bainhas prontas;
- Aplicação de overlock, nas bordas desfiantes de tecido;
- Caseado preto;
- Pontos por centímetro: 3,5 á 4,0, em todas as costuras e overlock.



AVIAMENTOS:

- Linha 80 pés/ alg. Ou 100% poliéster, na cor do tecido, para as operações de fechamento, fixação, pesponto, caseado e pregar botões, com linha 120 e filamento para overlock;
- Botão perolizado, com 04 furos, de 12 mm de diâmetro, na cor do tecido.

ETIQUETA:

- De garantia total / confecção, identidade do tecido e de tamanho da prenda.

EMBALAGEM:

- As peças devem ser acondicionadas em sacos plásticos, individuais, com numeração visível;
- Embalagem coletiva, em caixa de papelão, com as devidas identificações.

Itens	Numeração	40	42	44	46	48	50	52	54	56	58
		P		M		G		Gg		Exg	
Tórax	De -1 à +1	52	54	56	58	60	62	64	66	68	70
Espalda	De -1 à +1	44	45	46	47	48	49	50	51	52	53
Contorno de cava	De -1 à +1	52	53	54	55	56	57	58	59	60	61
Manga comprida	De -0,5 à +0,5	55	60,5	60	65,5	65	70,5	70	75,5	75	80,5
Tamanho da barra	De -1 à +1	72	73	74	75	76	77	78	79	79	80

ESPECIFICAÇÃO TÉCNICA DO TECIDO PARA JALECO DE MANGA LONGA

Informes técnicos de construção do artigo		
Requisitos	Valores / especificações	Testes / métodos
Tipo do acabamento	Normal	
Cor	Azul royal	Ver amostra
Armação	Sarja 3/1 e	
Composição	33%poliéster e 67% algodão	
Largura (m)	1,6	
Peso	185 ± 5%	
	Fios (cm)	
Urdume	40,5	
Trama	17,5	
	Resistência(kg/cm)	
Urdume	20	Strip test
Trama	20	Astm – d 1682
	Esgarçamento (mm)	
Urdume	1	Astm – d 434
Trama	1	
	Encolhimento (1% lavagem)	
Urdume	-1	Astm – d1905
Trama	-1,5	Seco em estufa
	Índice de solidez do artigo / cor	
Classe do corante	Disperso / indanthren	
Desbote	*	** iii – a
Alteração de cor	*	
	Lavagem caseira	
Desbote	5	
Alteração de cor	5	
	Ferro quente	
Desbote	5	
Alteração de cor	5	
	Fricção	
Seco	5	Aatcc-8
Úmido	4	
Solidez ao cloro	4 – 5	Aatcc-3 iii
Solidez à luz	4 – 5	Aatcc – 16 e

* valores standares

** o teste iii – a representa aproximadamente 06 (seis) lavagens, tipo caseira.

LOTE 02: CALÇA AZUL ROYAL EM 33% POLIÉSTER E 67% ALGODÃO (VERIFICAR MODELO NO SESMT)

DETALHES DO MODELO:



Secretaria Municipal de Administração

Cós postiço, com 4,5cm de largura, com elástico embutido na parte traseira e fechamento através de caseado sem botões, 07 passantes, vista embutida com botões, 02 bolsos frontais chapados, com abertura tipo americano, traseiro, com palas e 02 bolsos chapados nos 05 cantos. Com faixa com 5,0cm de largura composta de tecido combinado amarelo fluorescente com tarja refletiva prata na parte central medindo 2 cm, sendo uma na altura da panturrilha (canela).

COSTURAS:

- fixação dos cós dianteiro em máquina de pregar cós e em máquina de pregar elástico no traseiro;
- fechamento das palas, em fechadeira, com 02 agulhas paralelas, ou interlok, com bitola mínima, de 10 mm, rebatido com ponto corrente e 02 agulhas paralelas;
- fechamento das entrepernas, em interlok, com bitola mínima, de 10mm;
- máquina reta, de 02 agulhas paralelas, para o presponto da vista e gancho dianteiro, fixação dos bolsos e bainha dos bolsos dianteiros;
- travetes nas extremidades dos bolsos, final da vista, fixação dos passantes, no final da costura lateral, no cós e na junção dos ganchos, por sobre as costuras de segurança do interlock;
- overlok, nas partes desfiadas do tecido;
- pontos por centímetro: 3,0 á 3,5, em todas as costuras em overlok.

AVIAMENTOS:

- linha título 80, na cor do tecido, para as costuras de fechamento, fixação caseado e pregar botões, linha 120 e filamento, para overlok, composição pes/alg. 100% poliéster;
- elástico, de 40 mm de largura;
- botão perolizado, com 04 furos, de 14 mm de diâmetro, na cor do tecido.

ETIQUETA:

- de garantia total/ confecção, identificação do tecido e de tamanho da prenda.

EMBALAGEM:

- as peças devem ser acondicionadas em sacos plásticos, individuais, (com numeração visível);
- embalagem coletiva, em caixas de papelão, com as devidas identificações.

TABELA DE MEDIDAS PARA PEÇAS PRONTAS (PARA CALÇAS)											
Itens	Numeração	40	42	44	46	48	50	52	54	56	58
		Tolerância		P	M	G		GG	EXG		
Cintura estica	De -1 à +1	40	42	44	46	48	50	52	54	56	58
Quadril	De -1 à +1	40	42	44	46	48	50	52	54	56	58
Coxa	De -1 à +1	32	33	34,5	35,5	37	38	39,5	40,5	41,5	42
Gancho dianteiro	De -1 à +1	23,5	24	24,5	25	26	26,5	27	28	28	28,5
Gancho traseiro	De -1 à +1	38	39	40,5	41,5	42,5	43,5	44,5	45,5	46	46,5
Entreperna Com barra	De -1 à +1	80,5	80,5	80,5	80,5	80,5	80,5	80,5	80,5	80,5	80,5
Ilharga s/ Cós c/ barra	De -1 à +1	104,5	105	105,5	106	106,5	107	107,5	108	108	108,5

ESPECIFICAÇÃO TÉCNICA DO TECIDO PARA CALÇA

Informes técnicos de construção do artigo		
Requisitos	Valores / Especificações	Testes / Métodos
Tipo do acabamento	Normal	
Cor	AZUL ROYAL	Ver amostra
Armação	Sarja 3/1 E	
Composição	33%Poliéster e 67% Algodão	
Largura (M)	1,6	
Peso	240 ± 5%	
FIOS (cm)		
Urdume	40,5	
Trama	17,5	
RESISTÊNCIA (kg/cm)		
Urdume	20	Strip Test
Trama	20	ASTM – D 1682
ESGARÇAMENTO (mm)		
Urdume	1	ASTM – D 434
Trama	1	
ENCOLHIMENTO (1% lavagem)		
Urdume	-1	ASTM – D1905
Trama	-1,5	Seco em estufa
ÍNDICE DE SOLIDEZ DO ARTIGO / COR		



Classe do corante	Disperso / Indanthren	
Desbote	*	** III – A
Alteração de cor	*	
LAVAGEM CASEIRA		
Desbote	5	
Alteração de cor	5	
FERRO QUENTE		
Desbote	5	
Alteração de cor	5	
FRICÇÃO		
Seco	5	AATCC-8
Úmido	4	
Solidez ao cloro	4 – 5	AATCC-3 III
Solidez à luz	4 – 5	AATCC – 16 E

* Valores Standares

** O teste III – A representa aproximadamente 06 (seis) lavagens, tipo caseira.

LOTE 03: BONÉ TIPO ÁRABE (VERIFICAR MODELO NO SESMT)

DETALHES DO MODELO

Confeccionado em tecido (67% algodão e 33% poliéster), com 05 (cinco) gomos, com aba, com regulador plástico, de diâmetro de crânio, montado em gomos, com botão encapado, na junção superior, com dois ilhoses laterais, com logotipo da PREFEITURA impresso, na parte frontal; cor azul royal.

LOTE 04: CAMISA BRANCA EM 33%POLIÉSTER E 67% ALGODÃO (verificar modelo no SESMT)

DETALHES DO MODELO

Gola tipo pólo, frente aberta com três botões, com fechamento através de botões e caseado no sentido vertical, manga longa, com elástico nos punhos, 1 (um) bolso chapado com logomarca da PREFEITURA, com 5 (cinco) cantos, na frente esquerda, costas em tecido único. Com faixa com 5,0cm de largura composta de tecido combinado amarelo fluorescente com tarja refletiva prata na parte central medindo 2 cm um na manga e uma no tórax. Pala para cobrir os botões.

COSTURAS:

- Em máquina, na interlock, com bitola mínima, de 07 mm, para o fechamento das ilhargas, ombros e mangas (fixação e fechamento);
- Em máquina reta, de 01 agulha, ponto fixo para fixação e pesponto da gola, vista bainha, bolso e barra;
- Travetes nas extremidades de abertura do bolso e nas extremidades do interlock, de fechamento lateral de mangas, quando o mesmo for feito após a costura das bainhas prontas;
- Aplicação de overlock, nas bordas desfiadas de tecido;
- Caseado preto;
- Pontos por centímetro: 3,5 à 4,0, em todas as costuras e overlock.

AVIAMENTOS:

- Linha 80 pés/ alg. ou 100% poliéster, na cor do tecido, para as operações de fechamento, fixação, pesponto, caseado e pregar botões, com linha 120 e filamento para overlock;
- Botão perolizado, com 04 furos, de 12 mm de diâmetro, na cor do tecido.

ETIQUETA:

- De garantia total / confecção, identidade do tecido e de tamanho da prenda.

EMBALAGEM:

- As peças devem ser acondicionadas em sacos plásticos, individuais, com numeração visível;
- Embalagem coletiva, em caixa de papelão, com as devidas identificações.

Tabela de medidas para peças prontas (para camisa)									
Itens	Numeração	44	46	48	50	52	54	56	58
	Tolerância	M		G		Gg		Exg	
Tórax	De -1 à +1	56	58	60	62	64	66	68	70
Espalda	De -1 à +1	46	47	48	49	50	51	52	53
Contorno de cava	De -1 à +1	54	55	56	57	58	59	60	61
Manga comprida	De -0,5 à +0,5	60	65,5	65	70,5	70	75,5	75	80,5
Tamanho da barra	De -1 à +1	74	75	76	77	78	79	79	80



ESPECIFICAÇÃO TÉCNICA DO TECIDO PARA JALECO DE MANGA LONGA

Informes técnicos de construção do artigo		
Requisitos	Valores / especificações	Testes / métodos
Tipo do acabamento	Normal	
Cor	Branca	Ver amostra
Armação	Sarja 3/1 e	
Composição	33%poliéster e 67% algodão	
Largura (m)	1,6	
Peso	185 ± 5%	
	Fios (cm)	
Urdume	40,5	
Trama	17,5	
	Resistência (kg/cm)	
Urdume	20	Strip test
Trama	20	Astm – d 1682
	Esgarçamento (mm)	
Urdume	1	Astm – d 434
Trama	1	
Encolhimento (1% lavagem)		
Urdume	-1	Astm – d1905
Trama	-1,5	Seco em estufa
Índice de solidez do artigo / cor		
Classe do corante	Disperso / indanthren	
Desbote	*	** iii – a
Alteração de cor	*	
Lavagem caseira		
Desbote	5	
Alteração de cor	5	
Ferro quente		
Desbote	5	
Alteração de cor	5	
Fricção		
Seco	5	Aatcc-8
Úmido	4	
Solidez ao cloro	4 – 5	Aatcc-3 iii
Solidez à luz	4 – 5	Aatcc – 16 e

* Valores Standares

** O teste III – A representa aproximadamente 06 (seis) lavagens, tipo caseira.

LOTE 05: CALÇA BRANCA EM 33% POLIÉSTER E 67% ALGODÃO (VERIFICAR MODELO NO SESMT)

DETALHES DO MODELO:

Cós postiço, com 4,5cm de largura, com elástico embutido na parte traseira e fechamento através de caseado sem botões, 07 passantes, vistam embutida com botões, 02 bolsos frontais chapados, com abertura tipo americano, traseiro, com palas e 02 bolsos chapados nos 05 cantos. Com faixa com 5,0cm de largura composta de tecido combinado amarelo fluorecente com tarja refletiva prata na parte central medindo 2 cm, sendo uma na altura da panturrilha (canela).

COSTURAS:

- Fixação dos cós dianteiro em máquina de pregar cós e em máquina de pregar elástico no traseiro;
- Fechamento das palas, em fechadeira, com 02 agulhas paralelas, ou interlok, com bitola mínima, de 10 mm, rebatido com ponto corrente e 02 agulhas paralelas;
- Fechamento das entrepernas, em interlok, com bitola mínima, de 10mm;
- Máquina reta, de 02 agulhas paralelas, para o presponto da vista e gancho dianteiro, fixação dos bolsos e bainhinha dos bolsos dianteiros;
- Travetes nas extremidades dos bolsos, final da vista, fixação dos passantes, no final da costura lateral, no cós e na junção dos ganchos, por sobre as costuras de segurança do interlock;
- Overlok, nas partes desfiantes do tecido;
- Pontos por centímetro: 3,0 à 3,5, em todas as costuras em overlok.

AVIAMENTOS:

- Linha título 80, na cor do tecido, para as costuras de fechamento, fixação caseado e pregar botões, linha 120 e filamento, para overlok, composição pes/alg. 100% poliéster;
- Elástico, de 40 mm de largura;
- Botão perolizado, com 04 furos, de 14 mm de diâmetro, na cor do tecido.



ETIQUETA:

- De garantia total/ confecção, identificação do tecido e de tamanho da prenda.

EMBALAGEM:

- As peças devem ser acondicionadas em sacos plásticos, individuais, (com numeração visível);
- Embalagem coletiva, em caixas de papelão, com as devidas identificações.

TABELA DE MEDIDAS PARA PEÇAS PRONTAS (PARA CALÇAS)									
Itens	Numeração	44 46		48 50		52 54		56 58	
		M		G		GG		EXG	
Cintura estica	De -1 à +1	44	46	48	50	52	54	56	58
Quadril	De -1 à +1	44	46	48	50	52	54	56	58
Coxa	De -1 à +1	34,5	35,5	37	38	39,5	40,5	41,5	42
Gancho dianteiro	De -1 à +1	24,5	25	26	26,5	27	28	28	28,5
Gancho traseiro	De -1 à +1	40,5	41,5	42,5	43,5	44,5	45,5	46	46,5
Entrepern Com barra	De -1 à +1	80,5	80,5	80,5	80,5	80,5	80,5	80,5	80,5
Ilharga s/ Cós c/ barra	De -1 à +1	105,5	106	106,5	107	107,5	108	108	108,5

ESPECIFICAÇÃO TÉCNICA DO TECIDO PARA CALÇA

Informes técnicos de construção do artigo		
Requisitos	Valores / Especificações	Testes / Métodos
Tipo do acabamento	Normal	
Cor	BRANCA	Ver amostra
Armação	Sarja 3/1 E	
Composição	33%Poliéster e 67% Algodão	
Largura (M)	1,6	
Peso	240 ± 5%	
FIOS (cm)		
Urdume	40,5	
Trama	17,5	
RESISTÊNCIA (kg/cm)		
Urdume	20	Strip Test
Trama	20	ASTM – D 1682
ESGARÇAMENTO (mm)		
Urdume	1	ASTM – D 434
Trama	1	
ENCOLHIMENTO (1% lavagem)		
Urdume	-1	ASTM – D1905
Trama	-1,5	Seco em estufa
ÍNDICE DE SOLIDEZ DO ARTIGO / COR		
Classe do corante	Disperso / Indanthren	
Desbote	*	** III – A
Alteração de cor	*	
LAVAGEM CASEIRA		
Desbote	5	
Alteração de cor	5	
FERRO QUENTE		
Desbote	5	
Alteração de cor	5	
FRICÇÃO		
Seco	5	AATCC-8
Úmido	4	
Solidez ao cloro	4 – 5	AATCC-3 III
Solidez à luz	4 – 5	AATCC – 16 E

* Valores Standares

** O teste III – A representa aproximadamente 06 (seis) lavagens, tipo caseira.

LOTE 06: BONÉ TIPO ÁRABE (VERIFICAR MODELO NO SESMT)

DETALHES DO MODELO:

Confecionado em tecido (67% algodão e 33% poliéster), com 05 (cinco) gomos, com aba, com regulador plástico, de diâmetro de crânio, montado em gomos, com botão encapado, na junção superior, com dois ilhoses laterais, com logomarca da PREFEITURA impresso, na parte frontal; cor branca.



LOTE 07: CAMISA COR BEGE EM TERGAL (verificar modelo no SESMT)

DETALHES DO MODELO:

Gola tipo camisa pespontada, frente aberta, com fechamento através de botões e caseado no sentido vertical, com manga curta, com bainhas fixas, 1 (um) bolso chapado, com 5 (cinco) cantos, na frente esquerdo, com logomarca da PREFEITURA, costas em tecido único.

COSTURAS:

- Em máquina, na interlock, com bitola mínima, de 07 mm, para o fechamento das ilhargas, ombros e mangas (fixação e fechamento);
- Em máquina reta, de 01 agulha, ponto fixo para fixação e pesponto da gola, vista bainha, bolso e barra;
- Travetes nas extremidades de abertura do bolso e nas extremidades do interlock, de fechamento lateral de mangas, quando o mesmo for feito após a costura das bainhas prontas;
- Aplicação de overlock, nas bordas desfiantes de tecido;
- Caseado preto;
- Pontos por centímetro: 3,5 á 4,0, em todas as costuras e overlock.

AVIAMENTOS:

- Linha 80 pés/ alg. ou 100% poliéster, na cor do tecido, para as operações de fechamento, fixação, pesponto, caseado e pregar botões, com linha 120 e filamento para overlock;
- Botão perolizado, com 04 furos, de 12 mm de diâmetro, na cor do tecido.

ETIQUETA:

- De garantia total / confecção, identidade do tecido e de tamanho da prenda.

EMBALAGEM:

- As peças devem ser acondicionadas em sacos plásticos, individuais, com numeração visível;
- Embalagem coletiva, em caixa de papelão, com as devidas identificações.

TABELA DE MEDIDAS PARA PEÇAS PRONTAS (PARA CAMISAS)											
Itens	Numeração	40	42	44	46	48	50	52	54	56	58
	Tolerância	P		M		G		GG		EXG	
Tórax	De -1 à +1	52	54	56	58	60	62	64	66	68	70
Espalda	De -1 à +1	44	45	46	47	48	49	50	51	52	53
Contorno de cava	De -1 à +1	52	53	54	55	56	57	58	59	60	61
Manga comprida	De -0,5 à +0,5	55	60,5	60	65,5	65	70,5	70	75,5	75	80,5
Tamanho da barra	De -1 à +1	72	73	74	75	76	77	78	79	79	80

ESPECIFICAÇÃO TÉCNICA DO TECIDO PARA CAMISA MANGA CURTA

Informes técnicos de construção do artigo		
Requisitos	Valores / Especificações	Testes / Métodos
Tipo do acabamento	Normal	
Cor	BEGE	Ver amostra
Armação		
Composição	TERGAL	
Largura (M)	1,6	
Peso	185 ± 5%	
	FIOS (cm)	
Urdume	40,5	
Trama	17,5	
	RESISTÊNCIA (kg/cm)	
Urdume	20	Strip Test
Trama	20	ASTM – D 1682
	ESGARÇAMENTO (mm)	
Urdume	1	ASTM – D 434
Trama	1	
	ENCOLHIMENTO (1% lavagem)	
Urdume	-1	ASTM – D1905
Trama	-1,5	Seco em estufa
INDICE DE SOLIDEZ DO ARTIGO / COR		



Classe do corante	Disperso / Indanthren	
Desbote	*	** III – A
Alteração de cor	*	
LAVAGEM CASEIRA		
Desbote	5	
Alteração de cor	5	
FERRO QUENTE		
Desbote	5	
Alteração de cor	5	
FRICÇÃO		
Seco	5	AATCC-8
Úmido	4	
Solidez ao cloro	4 – 5	AATCC-3 III
Solidez à luz	4 – 5	AATCC – 16 E

* Valores Standares

** O teste III – A representa aproximadamente 06 (seis) lavagens, tipo caseira.

LOTE 08: CALÇA MARROM ESCURO EM 33% POLIÉSTER E 67% ALGODÃO (VERIFICAR MODELO NO SESMT)

DETALHES DO MODELO:

Cós postiço, com 4,5cm de largura, com elástico embutido na parte traseira e fechamento através de zíper e caseado, 07 passantes, vista embutida com botões, 02 bolsos frontais chapados, com abertura tipo americano, traseiro, com palas e 02 bolsos chapados nos 05 cantos.

COSTURAS:

- Fixação dos cós dianteiro em máquina de pregar cós e em máquina de pregar elástico no traseiro;
- Fechamento das palas, em fechadeira, com 02 agulhas paralelas, ou interlok, com bitola mínima, de 10 mm, rebatido com ponto corrente e 02 agulhas paralelas;
- Fechamento das entrepernas, em interlok, com bitola mínima, de 10mm;
- Máquina reta, de 02 agulhas paralelas, para o presponto da vista e gancho dianteiro, fixação dos bolsos e bainhinha dos bolsos dianteiros;
- Travetes nas extremidades dos bolsos, final da vista, fixação dos passantes, no final da costura lateral, no cós e na junção dos ganchos, por sobre as costuras de segurança do interlock;
- Overlok, nas partes desfiantes do tecido;
- Pontos por centímetro: 3,0 à 3,5, em todas as costuras em overlok.

AVIAMENTOS:

- Linha título 80, na cor do tecido, para as costuras de fechamento, fixação caseado e pregar botões, linha 120 e filamento, para overlok, composição pes/alg. 100% poliéster;
- Elástico, de 40 mm de largura;
- Botão perolizado, com 04 furos, de 14 mm de diâmetro, na cor do tecido.

ETIQUETA:

- De garantia total/ confecção, identificação do tecido e de tamanho da prenda.

EMBALAGEM:

- As peças devem ser acondicionadas em sacos plásticos, individuais, (com numeração visível);
- Embalagem coletiva, em caixas de papelão, com as devidas identificações.

TABELA DE MEDIDAS PARA PEÇAS PRONTAS (PARA CALÇAS)											
Itens	Numeração	40	42	44	46	48	50	52	54	56	58
		Tolerância	P	M	G	GG	EXG				
<i>Cintura estica</i>	De -1 à +1	40	42	44	46	48	50	52	54	56	58
<i>Quadril</i>	De -1 à +1	40	42	44	46	48	50	52	54	56	58
<i>Coxa</i>	De -1 à +1	32	33	34,5	35,5	37	38	39,5	40,5	41,5	42
<i>Gancho dianteiro</i>	De -1 à +1	23,5	24	24,5	25	26	26,5	27	28	28	28,5
<i>Gancho traseiro</i>	De -1 à +1	38	39	40,5	41,5	42,5	43,5	44,5	45,5	46	46,5
<i>Entre pern Com barra</i>	De -1 à +1	80,5	80,5	80,5	80,5	80,5	80,5	80,5	80,5	80,5	80,5
<i>Ilharga s/ Cós c/ barra</i>	De -1 à +1	104,5	105	105,5	106	106,5	107	107,5	108	108	108,5



ESPECIFICAÇÃO TÉCNICA DO TECIDO PARA CALÇA

Informes técnicos de construção do artigo		
Requisitos	Valores / Especificações	Testes / Métodos
Tipo do acabamento	Normal	
Cor	MARROM ESCURO	Ver amostra
Armação	Sarja 3/1 E	
Composição	33%Poliéster e 67% Algodão	
Largura (M)	1,6	
Peso	240 ± 5%	
	FIOS (cm)	
Urdume	40,5	
Trama	17,5	
	RESISTÊNCIA (kg/cm)	
Urdume	20	Strip Test
Trama	20	ASTM – D 1682
	ESGARÇAMENTO (mm)	
Urdume	1	ASTM – D 434
Trama	1	
	ENCOLHIMENTO (1% lavagem)	
Urdume	-1	ASTM – D1905
Trama	-1,5	Seco em estufa
	ÍNDICE DE SOLIDEZ DO ARTIGO / COR	
Classe do corante	Disperso / Indanthren	
Desbote	*	** III – A
Alteração de cor	*	
	LAVAGEM CASEIRA	
Desbote	5	
Alteração de cor	5	
	FERRO QUENTE	
Desbote	5	
Alteração de cor	5	
	FRICÇÃO	
Seco	5	AATCC-8
Úmido	4	
Solidez ao cloro	4 – 5	AATCC-3 III
Solidez à luz	4 – 5	AATCC – 16 E

* Valores Standares

** O teste III – A representa aproximadamente 06 (seis) lavagens, tipo caseira.

LOTE 09: CAMISA TIPO MILITAR COR CINZA ESCURO EM 33%POLIÉSTER E 67% ALGODÃO (verificar modelo no SESMT)

DETALHES DO MODELO:

Gola tipo pespontada, frente aberta, com fechamento através de botões e caseado no sentido vertical, com manga curta, com bainhas fixas, 2 (dois) bolsos chapados, com 5 (cinco) cantos, na frente esquerda e direita, costas em tecido único, com logomarca da PREFEITURA na manga direita.

COSTURAS:

- Em máquina, na interlock, com bitola mínima, de 07 mm, para o fechamento das ilhargas, ombros e mangas (fixação e fechamento);
- Em máquina reta, de 01 agulha, ponto fixo para fixação e pesponto da gola, vista bainha, bolso e barra;
- Travetes nas extremidades de abertura do bolso e nas extremidades do interlock, de fechamento lateral de mangas, quando o mesmo for feito após a costura das bainhas prontas;
- Aplicação de overlock, nas bordas desfiantes de tecido;
- Caseado preto;
- Pontos por centímetro: 3,5 à 4,0, em todas as costuras e overlock.

AVIAMENTOS:

- Linha 80 pés/ alg. ou 100% poliéster, na cor do tecido, para as operações de fechamento, fixação, pesponto, caseado e pregar botões, com linha 120 e filamento para overlock;
- Botão perolizado, com 04 furos, de 12 mm de diâmetro, na cor do tecido.

ETIQUETA:

- De garantia total / confecção, identidade do tecido e de tamanho da prenda.



EMBALAGEM:

- As peças devem ser acondicionadas em sacos plásticos, individuais, com numeração visível;
- Embalagem coletiva, em caixa de papelão, com as devidas identificações.

TABELA DE MEDIDAS PARA PEÇAS PRONTAS (PARA CAMISAS)											
Itens	Numeração	40	42	44	46	48	50	52	54	56	58
	Tolerância	P		M		G		GG		EXG	
Tórax	De -1 à +1	52	54	56	58	60	62	64	66	68	70
Espalda	De -1 à +1	44	45	46	47	48	49	50	51	52	53
Contorno de cava	De -1 à +1	52	53	54	55	56	57	58	59	60	61
Manga comprida	De -0,5 à +0,5	55	60,5	60	65,5	65	70,5	70	75,5	75	80,5
Tamanho da barra	De -1 à +1	72	73	74	75	76	77	78	79	79	80

ESPECIFICAÇÃO TÉCNICA DO TECIDO PARA CAMISA TIPO MILITAR - MANGA CURTA

Informes técnicos de construção do artigo		
Requisitos	Valores / Especificações	Testes / Métodos
Tipo do acabamento	Normal	
Cor	CINZA-ESCURO	Ver amostra
Armação	Sarja 3/1 E	
Composição	33% Poliéster e 37% Algodão	
Largura (M)	1,6	
Peso	185 ± 5%	
	FIOS (cm)	
Urdume	40,5	
Trama	17,5	
	RESISTÊNCIA (kg/cm)	
Urdume	20	Strip Test
Trama	20	ASTM – D 1682
	ESGARÇAMENTO (mm)	
Urdume	1	ASTM – D 434
Trama	1	
	ENCOLHIMENTO (1% lavagem)	
Urdume	-1	ASTM – D1905
Trama	-1,5	Seco em estufa
	ÍNDICE DE SOLIDEZ DO ARTIGO / COR	
Classe do corante	Disperso / Indanthren	
Desbote	*	** III – A
Alteração de cor	*	
	LAVAGEM CASEIRA	
Desbote	5	
Alteração de cor	5	
	FERRO QUENTE	
Desbote	5	
Alteração de cor	5	
	FRICÇÃO	
Seco	5	AATCC-8
Úmido	4	
Solidez ao cloro	4 – 5	AATCC-3 III
Solidez à luz	4 – 5	AATCC – 16 E

* Valores Standares

** O teste III – A representa aproximadamente 06 (seis) lavagens, tipo caseira.

LOTE 10: CALÇA CINZA ESCURO EM 33% POLIÉSTER E 67% ALGODÃO (verificar modelo no SESMT)

DETALHES DO MODELO:

Cós postiço, com 4,5cm de largura, fechamento através de botão e caseado, 07 passantes para cinto, vista embutida com botões, 02 bolsos frontais chapados, com abertura tipo americano, traseiro, com palas e 02 bolsos chapados nos 05 cantos e 02 bolsos na altura do joelho no lado direito com logomarca da PREFEITURA.

COSTURAS:

- Fixação dos cós dianteiro em máquina de pregar cós e em máquina de pregar elástico no traseiro;
- Fechamento das palas, em fechadeira, com 02 agulhas paralelas, ou interlok, com bitola mínima, de 10 mm, rebatido com ponto corrente e 02 agulhas paralelas;
- Fechamento das entrepernas, em interlok, com bitola mínima, de 10mm;



Secretaria Municipal de Administração

- Máquina reta, de 02 agulhas paralelas, para o presponto da vista e gancho dianteiro, fixação dos bolsos e banhinha dos bolsos dianteiros;
- Travetes nas extremidades dos bolsos, final da vista, fixação dos passantes, no final da costura lateral, no cós e na junção dos ganchos, por sobre as costuras de segurança do interlock;
- Overlok, nas partes desfiadas do tecido;
- Pontos por centímetro: 3,0 à 3,5, em todas as costuras em overlok.

AVIAMENTOS:

- Linha título 80, na cor do tecido, para as costuras de fechamento, fixação caseado e pregar botões, linha 120 e filamento, para overlok, composição pes./alg. 100% poliéster;
- Elástico, de 40 mm de largura;
- Botão perolizado, com 04 furos, de 14 mm de diâmetro, na cor do tecido.

ETIQUETA:

- De garantia total/ confecção, identificação do tecido e de tamanho da prenda.

EMBALAGEM:

- As peças devem ser acondicionadas em sacos plásticos, individuais, (com numeração visível);
- Embalagem coletiva, em caixas de papelão, com as devidas identificações.

TABELA DE MEDIDAS PARA PEÇAS PRONTAS (PARA CALÇAS)											
Itens	Numeração	40	42	44	46	48	50	52	54	56	58
		Tolerância		P		M		G		GG	
Cintura estica	De -1 à +1	40	42	44	46	48	50	52	54	56	58
Quadril	De -1 à +1	40	42	44	46	48	50	52	54	56	58
Coxa	De -1 à +1	32	33	34,5	35,5	37	38	39,5	40,5	41,5	42
Gancho dianteiro	De -1 à +1	23,5	24	24,5	25	26	26,5	27	28	28	28,5
Gancho traseiro	De -1 à +1	38	39	40,5	41,5	42,5	43,5	44,5	45,5	46	46,5
Entreperna Com barra	De -1 à +1	80,5	80,5	80,5	80,5	80,5	80,5	80,5	80,5	80,5	80,5
Ilharga s/ Cós c/ barra	De -1 à +1	104,5	105	105,5	106	106,5	107	107,5	108	108	108,5

ESPECIFICAÇÃO TÉCNICA DO TECIDO PARA CALÇA

Informes técnicos de construção do artigo		
Requisitos	Valores / Especificações	Testes / Métodos
Tipo do acabamento	Normal	
Cor	CINZA ESCURO	Ver amostra
Armação	Sarja 3/1 E	
Composição	33%Poliéster e 67% Algodão	
Largura (M)	1,6	
Peso	240 ± 5%	
	FIOS (cm)	
Urdume	40,5	
Trama	17,5	
	RESISTÊNCIA (kg/cm)	
Urdume	20	Strip Test
Trama	20	ASTM – D 1682
	ESGARÇAMENTO (mm)	
Urdume	1	ASTM – D 434
Trama	1	
	ENCOLHIMENTO (1% lavagem)	
Urdume	-1	ASTM – D1905
Trama	-1,5	Seco em estufa
ÍNDICE DE SOLIDEZ DO ARTIGO / COR		



Classe do corante	Disperso / Indanthren	
Desbote	*	** III – A
Alteração de cor	*	
LAVAGEM CASEIRA		
Desbote	5	
Alteração de cor	5	
FERRO QUENTE		
Desbote	5	
Alteração de cor	5	
FRICÇÃO		
Seco	5	AATCC-8
Úmido	4	
Solidez ao cloro	4 – 5	AATCC-3 III
Solidez à luz	4 – 5	AATCC – 16 E

* Valores Standares

** O teste III – A representa aproximadamente 06 (seis) lavagens, tipo caseira.

LOTE 11: BONÉ (verificar modelo no SESMT)

DETALHES DO MODELO

Confeccionado em tecido (67% algodão e 33% poliéster), com 05 (cinco) gomos, com aba, com regulador plástico, de diâmetro de crânio, montado em gomos, com botão encapado, na junção superior, com dois ilhoses laterais, com logomarca da PREFEITURA impresso, na parte frontal; cor cinza escuro.

LOTE 12: COLETE COR VERDE PETRÓLEO 33%POLIÉSTER E 67% ALGODÃO (verificar peça piloto no SESMT)

DETALHES DO MODELO:

Gola padre pespontada, frente aberta, com fechamento através de ilhós no sentido vertical, sem mangas com pesponto elástico nas costas, faixa refletiva amarelo fluorescente, com 2,5 cm de largura com base 100% poliéster, e dois bolsos nas laterais, 1 (um) bolso chapado, com 5 (cinco) cantos, na frente esquerda, costas em tecido único, com os dizeres: “SEGURANÇA DO TRABALHO” (cor branca).

COSTURAS:

- Em máquina, na interlock, com bitola mínima, de 07 mm, para o fechamento das ilhargas, ombros e mangas (fixação e fechamento);
- Em máquina reta, de 01 agulha, ponto fixo para fixação e pesponto da gola, vista, bainha, e barra;
- Travetes nas extremidades de abertura do bolso e nas extremidades do interlock, de fechamento lateral sem mangas, quando o mesmo for feito após a costura das bainhas prontas;
- Aplicação de overlock, nas bordas desfiadas de tecido;
- Caseado verde pontos por centímetro: 3,5 á 4,0, em todas as costuras e overlock.

AVIAMENTOS:

- Linha 80 pés/ alg. ou 100% poliéster, na cor do tecido, para as operações de fechamento, fixação, pesponto, caseado e filamento para overlock;
- Ilhois perolizado, com 12 mm de diâmetro, na cor do tecido

ETIQUETA:

- De garantia total / confecção, identidade do tecido e de tamanho da prenda.

EMBALAGEM

- As peças devem ser acondicionadas em sacos plásticos, individuais, com numeração visível;
- Embalagem coletiva, em caixa de papelão, as com devidas identificação.



ESPECIFICAÇÃO TÉCNICA DO TECIDO PARA COLETE

Informes técnicos de construção do artigo		
Requisitos	Valores / Especificações	Testes / Métodos
Tipo do acabamento	Normal	
Cor	VERDE PETRÓLEO	Ver amostra
Armação	Sarja 3/1 E	
Composição	33%Poliéster e 67% Algodão	
Largura (M)	1,6	
Peso	185 ± 5%	
	FIOS (cm)	
Urdume	40,5	
Trama	17,5	
	RESISTÊNCIA (kg/cm)	
Urdume	20	Strip Test
Trama	20	ASTM – D 1682
	ESGARÇAMENTO (mm)	
Urdume	1	ASTM – D 434
Trama	1	
	ENCOLHIMENTO (1% lavagem)	
Urdume	-1	ASTM – D1905
Trama	-1,5	Seco em estufa
	ÍNDICE DE SOLIDEZ DO ARTIGO / COR	
Classe do corante	Disperso / Indanthren	
Desbote	*	** III – A
Alteração de cor	*	
	LAVAGEM CASEIRA	
Desbote	5	
Alteração de cor	5	
	FERRO QUENTE	
Desbote	5	
Alteração de cor	5	
	FRICÇÃO	
Seco	5	AATCC-8
Úmido	4	
Solidez ao cloro	4 – 5	AATCC-3 III
Solidez à luz	4 – 5	AATCC – 16 E

* Valores Standares

** O teste III – A representa aproximadamente 06 (seis) lavagens, tipo caseira

LOTE 13: JALECO NA COR BRANCO MANGA COMPRIDA

DETALHES DO MODELO:

Gola tipo camisa, comprimento na altura do joelho, com fechamento através de botões e caseado no sentido vertical, manga longa, com bainhas fixas, (03) três bolsos chapados com logomarca da PREFEITURA, no bolso superior; com 5 (cinco) cantos, na frente esquerda, costas em tecido único.

COSTURAS:

- Em máquina, na interlock, com bitola mínima, de 07 mm, para o fechamento das ilhargas, ombros e mangas (fixação e fechamento);
- Em máquina reta, de 01 agulha, ponto fixo para fixação e pesponto da gola, vista, bainha, bolso e barra;
- Travetes nas extremidades de abertura do bolso e nas extremidades do interlock, de fechamento lateral de mangas, quando o mesmo for feito após a costura das bainhas prontas;
- Aplicação de overlock, nas bordas desfiadas de tecido;
- Caseado preto;
- Pontos por centímetro: 3,5 à 4,0, em todas as costuras e overlock.

AVIAMENTOS:

- Linha 80 pés/ alg. ou 100% poliéster, na cor do tecido, para as operações de fechamento, fixação, pesponto, caseado e pregar botões, com linha 120 e filamento para overlock;
- Botão perolizado, com 04 furos, de 12 mm de diâmetro, na cor do tecido.

ETIQUETA:

- De garantia total / confecção, identidade do tecido e de tamanho da prenda.



EMBALAGEM:

- As peças devem ser acondicionadas em sacos plásticos, individuais, com numeração visível;
- Embalagem coletiva, em caixa de papelão, as com devidas identificação.

TABELA DE MEDIDAS PARA PEÇAS PRONTAS (PARA JALECOS)						
Ítems	Numeração	40	42	44	46	48 50
	Tolerância	P		M		G
Tórax	De -1 à +1	52	54	56	58	60 62
Espalda	De -1 à +1	44	45	46	47	48 49
Contorno de cava	De -1 à +1	52	53	54	55	56 57
Manga comprida	De -0,5 à +0,5	55	60,5	60	65,5	65 70,5
Tamanho da barra	De -1 à +1	72	73	74	75	76 77

ESPECIFICAÇÃO TÉCNICA DO TECIDO PARA JALECO DE MANGA LONGA

Informes técnicos de construção do artigo		
Requisitos	Valores / Especificações	Testes / Métodos
Tipo do acabamento	Normal	
Cor	BRANCA	
Armação	Tela	
Composição	67% algodão e 33%poliéster	
Largura (M)	1,6	
Peso	116 ± 5%	
	FIOS (cm)	
Urdume	40,5	
Trama	17,5	
	RESISTÊNCIA (kg/cm)	
Urdume	20	Strip Test
Trama	20	ASTM – D 1682
	ESGARÇAMENTO (mm)	
Urdume	1	ASTM – D 434
Trama	1	
	ENCOLHIMENTO (1% lavagem)	
Urdume	-1	ASTM – D1905
Trama	-1,5	Seco em estufa
	ÍNDICE DE SOLIDEZ DO ARTIGO / COR	
Classe do corante	Disperso / Indanthren	
Desbote	*	** III – A
Alteração de cor	*	
	LAVAGEM CASEIRA	
Desbote	5	
Alteração de cor	5	
	FERRO QUENTE	
Desbote	5	
Alteração de cor	5	
	FRICÇÃO	
Seco	5	AATCC-8
Úmido	4	
Solidez ao cloro	4 – 5	AATCC-3 III
Solidez à luz	4 – 5	AATCC – 16 E

* Valores Standares

** O teste III – A representa aproximadamente 06 (seis) lavagens, tipo caseira.

LOTE 14: JALECO NA COR BRANCO MANGA CURTA

DETALHES DO MODELO:

Gola tipo camisa, comprimento na altura do Joelho, com fechamento através de botões e caseado no sentido vertical, manga longa, com bainhas fixas, (03) três bolsos chapados com logomarca da PREFEITURA, no bolso superior; com 5 (cinco) cantos, na frente esquerda, costas em tecido único.

COSTURAS:

- Em máquina, na interlock, com bitola mínima, de 07 mm, para o fechamento das ilhargas, ombros e mangas (fixação e fechamento);
- Em máquina reta, de 01 agulha, ponto fixo para fixação e pesponto da gola, vista, bainha, bolso e barra;
- Travetes nas extremidades de abertura do bolso e nas extremidades do interlock, de fechamento lateral de mangas, quando o mesmo for feito após a costura das bainhas prontas;



- Aplicação de overlock, nas bordas desfiantes de tecido;
- Caseado preto;
- Pontos por centímetro: 3,5 á 4,0, em todas as costuras e overlock.

AVIAMENTOS:

- Linha 80 pés/ alg. ou 100% poliéster, na cor do tecido, para as operações de fechamento, fixação, pesponto, caseado e pregar botões, com linha 120 e filamento para overlock;
- Botão perolizado, com 04 furos, de 12 mm de diâmetro, na cor do tecido.

ETIQUETA:

- De garantia total / confecção, identidade do tecido e de tamanho da prenda.

EMBALAGEM:

- As peças devem ser acondicionadas em sacos plásticos, individuais, com numeração visível;
- Embalagem coletiva, em caixa de papelão, as com devidas identificação.

TABELA DE MEDIDAS PARA PEÇAS PRONTAS (PARA JALECOS)							
Itens	Numeração	40	42	44	46	48	50
		P		M		G	
Tórax	De -1 à +1	52	54	56	58	60	62
Espalda	De -1 à +1	44	45	46	47	48	49
Contorno de cava	De -1 à +1	52	53	54	55	56	57
Manga comprida	De -0,5 à +0,5	55	60,5	60	65,5	65	70,5
Tamanho da barra	De -1 à +1	72	73	74	75	76	77

ESPECIFICAÇÃO TÉCNICA DO TECIDO PARA JALECO DE MANGA LONGA

Informes técnicos de construção do artigo		
Requisitos	Valores / Especificações	Testes / Métodos
Tipo do acabamento	Normal	
Cor	BRANCA	
Armação	Tela	
Composição	67% algodão e 33%poliéster	
Largura (M)	1,6	
Peso	116 ± 5%	
	FIOS (cm)	
Urdume	40,5	
Trama	17,5	
	RESISTÊNCIA (kg/cm)	
Urdume	20	Strip Test
Trama	20	ASTM – D 1682
	ESGARÇAMENTO (mm)	
Urdume	1	ASTM – D 434
Trama	1	
	ENCOLHIMENTO (1% lavagem)	
Urdume	-1	ASTM – D1905
Trama	-1,5	Seco em estufa
	ÍNDICE DE SOLIDEZ DO ARTIGO / COR	
Classe do corante	Disperso / Indanthren	
Desbote	*	** III – A
Alteração de cor	*	
	LAVAGEM CASEIRA	
Desbote	5	
Alteração de cor	5	
	FERRO QUENTE	
Desbote	5	
Alteração de cor	5	
	FRICÇÃO	
Seco	5	AATCC-8
Úmido	4	
Solidez ao cloro	4 – 5	AATCC-3 III
Solidez à luz	4 – 5	AATCC – 16 E

* Valores Standares

** O teste III – A representa aproximadamente 06 (seis) lavagens, tipo caseira.



MODELOS DOS UNIFORMES

• **Modelo para jalecos**

LOTE 01: JALECO AZUL ROYAL EM 33%POLIÉSTER E 67% ALGODÃO (verificar modelo no SESMT)

LOTE 04: CAMISA BRANCA EM 33%POLIÉSTER E 67% ALGODÃO (verificar modelo no SESMT)



• **Modelo para calças**

LOTE 02: CALÇA AZUL ROYAL EM 33% POLIÉSTER E 67% ALGODÃO (verificar modelo no SESMT)

LOTE 05: CALÇA BRANCA EM 33% POLIÉSTER E 67% ALGODÃO (verificar modelo no SESMT)

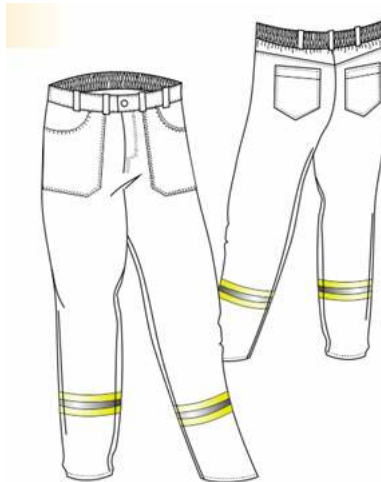

• **Modelo para boné tipo árabe**

LOTE 03: BONÉ TIPO ÁRABE (verificar modelo no SESMT) – cor azul royal

LOTE 06: BONÉ TIPO ÁRABE (verificar modelo no SESMT) - cor branca



• Modelo para jaleco manga longa
LOTE 13: JALECO COR BRANCA MANGA COMPRIDA

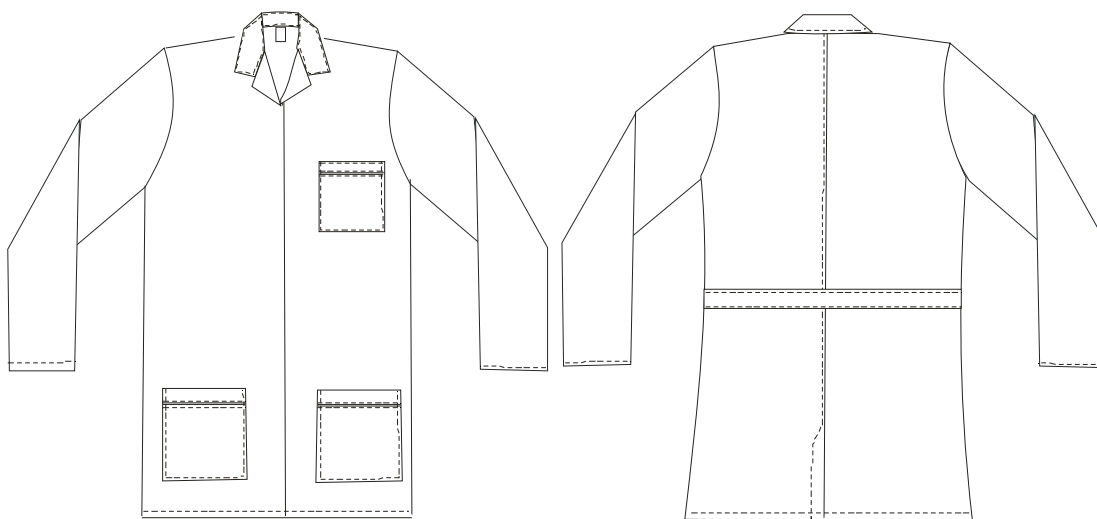

• Modelo para jaleco manga curta
LOTE 14: JALECO COR BRANCA MANGA CURTA

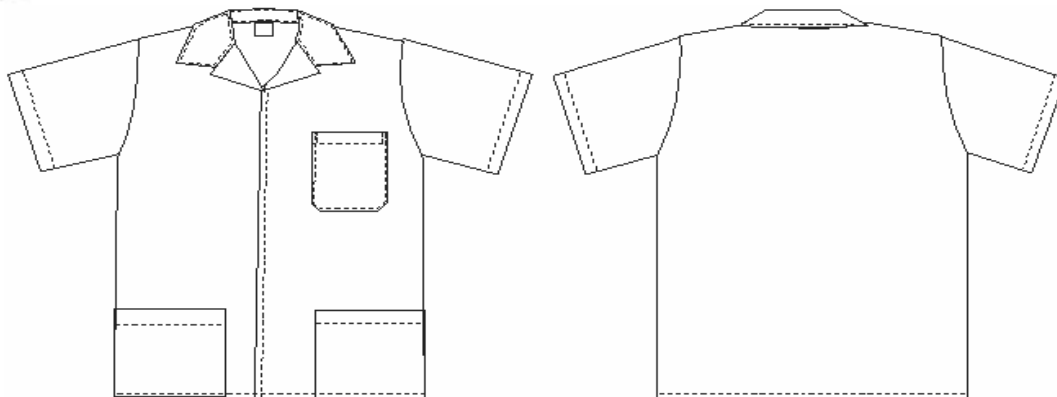

PARA OS ITENS RELACIONADOS A SEGUIR VERIFICAR MODELO NO SESMT:

LOTE 07: CAMISA COR BEGE EM TERGAL (verificar modelo no SESMT)

LOTE 08: CALÇA MARROM ESCURO EM 33% POLIÉSTER E 67% ALGODÃO (verificar modelo no SESMT)

LOTE 09: CAMISA TIPO MILITAR COR CINZA ESCURO EM 33%POLIÉSTER E 67% ALGODÃO (verificar modelo no SESMT)

LOTE 10: CALÇA CINZA ESCURO EM 33% POLIÉSTER E 67% ALGODÃO (verificar modelo no SESMT)

LOTE 11: BONÉ (verificar modelo no SESMT) - Cor cinza escuro

LOTE 12: COLETE

OBSERVAÇÕES:

DA GARANTIA: A empresa vencedora deverá fornecer garantia da qualidade dos produtos adquiridos por um prazo de 12 (doze) meses, contra quaisquer defeitos de fabricação dos itens;

DA APRESENTAÇÃO DA PEÇA PILOTO:

- As peças serão objetos de avaliações: das especificações técnicas, qualidade da confecção, bem como, precisão do corte, acabamento das costuras, fixação dos botões e acabamento em geral;
- Quando do início de entrega dos produtos, deverá a licitante vencedora apresentar **01 (uma) peça piloto** de todos os itens constantes de cada lote, para **aprovação do órgão e da Secretaria Municipal de Comunicação - SECOM**, sob pena de não aceitação do montante total dos produtos. O licitante deverá apresentá-la em prazo não superior a 05 (cinco) dias úteis a contar da data da solicitação.
- As peças piloto deverão ser apresentadas na COMURG, endereço: Avenida Nazareno Roriz, n°. 1122, Vila Aurora. Goiânia – Goiás. Fone: 3524-8501 das 08h00 às 12h00 e das 14h00 às 18h00, devidamente embaladas, identificadas com o número do Pregão, número do lote, o CNPJ e o nome ou razão social da licitante.
- A licitante que não apresentar a peça piloto dentro do prazo estipulado ou apresentá-la em desacordo com as especificações de sua proposta/edital poderá ter seu produto recusado, cabendo ao fornecedor efetuar nova entrega a qual atenda às especificações, sob pena de incorrer nas penalidades previstas.
- As peças piloto aprovadas permanecerão em poder da COMURG para confrontação quando da entrega total dos objetos. As reprovadas deverão ser retiradas em até 10(dez) dias úteis, contados da comunicação da reprovação por parte da COMURG. A Administração não se responsabilizará pela guarda das mesmas após o prazo estabelecido. Em nenhuma hipótese as peças piloto apresentadas serão tidas como início de entrega dos produtos ofertados, ou como parte da quantidade a ser entregue.

OBSERVAÇÕES GERAIS:

- Em caso de dúvida os modelos estão à disposição dos interessados para visualização no serviço Especializado em Engenharia de Segurança e Medicina do Trabalho – SESMT com o servidor



Manoel Francisco da Conceição no seguinte endereço: Avenida Nazareno Roriz, nº 1.122, Vila Aurora, Goiânia/GO. Fone: 62 – 3524-8636;

- A empresa ganhadora, quando da entrega dos produtos, deverá apresentar carta de homologação do fabricante da faixa refletiva emitida por órgão certificador, conforme determina Norma Brasileira ABNT NBR 15292;
- As logomarcas a serem utilizadas nos uniformes devem atender ao disposto na Lei Municipal nº 9.242 de 12 de março de 2013 e conforme Manual de Aplicação da Marca da Prefeitura de Goiânia ambos disponíveis no SESMT / COMURG localizado à Avenida Nazareno Roriz, nº. 1122, Vila Aurora. Goiânia – Goiás;
- As logomarcas devem ser aplicadas em silk e devem conter as dimensões aproximadas descritas a seguir:
 - ITEM 1:
 - Logomarca no bolso esquerdo frontal, fundo branco em silk-screen, nas dimensões de 7,5 cm (comprimento) x 8,5 cm (altura);
 - Logomarca nas costas, fundo em tecido branco, nas dimensões de 24 cm (comprimento) x 20 cm (altura);
 - ITEM 2, 5 e 8:
 - Logomarca no bolso direito traseiro, fundo branco em silk-screen, nas dimensões de 7,5 cm (comprimento) x 8,5 cm (altura);
 - ITEM 3, 6 e 11:
 - Logomarca na parte frontal, fundo branco em silk-screen, nas dimensões de 9 cm (comprimento) x 6 cm (altura);
 - ITEM 4 e 7:
 - Logomarca no bolso esquerdo frontal, fundo branco em silk-screen, nas dimensões de 7,5 cm (comprimento) x 8,5 cm (altura);
 - ITEM 9:
 - Logomarca na manga direita, fundo branco em silk-screen, nas dimensões de 7,5 cm (comprimento) x 8,5 cm (altura);
 - ITEM 10:
 - Logomarca no bolso na altura do joelho direito, fundo branco em silk-screen, nas dimensões de 7,5 cm (comprimento) x 8,5 cm (altura);
 - ITEM 12:
 - Logomarca no bolso esquerdo frontal, fundo branco em silk-screen, nas dimensões de 7,5 cm (comprimento) x 8,5 cm (altura);
 - Dizeros nas costas “SEGURANÇA DO TRABALHO”, em silk screen, nas dimensões de 28,0 cm (comprimento) x 14,0 cm (altura). Dizeres em 3 linhas;
 - ITEM 13 e 14:
 - Logomarca no bolso superior em silk-screen, nas dimensões de 7,5 cm (comprimento) x 8,5 cm (altura);

• **PRAZO DE ENTREGA:**

Os produtos deverão ser entregues em parcela ÚNICA, em até 60 (sessenta) dias após a assinatura do contrato;

• **LOCAL DE ENTREGA:**

Os uniformes deverão ser entregues na Rua Conde Matarazzo com Avenida Ipiranga, nº 599, Setor Parque Industrial Paulista, Goiânia/GO.

- Obrigatoriamente os produtos a serem ofertados deverão ser novos e de 1ª qualidade;
- Quando da entrega dos produtos por parte da licitante, for detectado que o mesmo não apresenta características e especificações conforme exigidos no edital e/ou não apresente 1ª qualidade, o licitante deverá substituir por outro que atenda sem ônus adicionais para a Administração Pública;

SECRETARIA MUNICIPAL DE ADMINISTRAÇÃO DA PREFEITURA DE GOIÂNIA, ao 09º dia do mês de outubro de 2013.

Jacqueline Evangelista Mendonça
Pregoeira

Valdi Camarcio Bezerra
Secretário



21- ANEXO II

MINUTA CONTRATUAL

CONTRATO N.º /2013.

Contrato de fornecimento de uniforme (jaleco, calça, boné e camisa, entre outros), com prestação de garantia, que entre si celebram a Companhia de Urbanização de Goiânia - COMURG, e a empresa _____, nas cláusulas e condições que se seguem:

A Companhia de Urbanização de Goiânia - COMURG, com sede em Goiânia, Capital do Estado de Goiás, sito à Rua _____ n.º _____ – Setor _____ – Goiânia-Go - Cep. _____, inscrito no **CNPJ/MF** sob o n.º _____, doravante designado simplesmente **CONTRATANTE**, neste ato representada pelo Presidente **Sr. _____**, brasileiro, estado civil, _____, portador da Carteira de Identidade n.º _____, inscrito no CPF sob o n.º _____, e a empresa....., pessoa jurídica de direito privadocom seus atos constitutivos registrados no(a)....., sediada em....., na..... inscrita no CNPJ/MF, sob o n.º....., Inscrição Estadual n.º....., neste ato representada, na forma de seu Contrato Social, pelo sócio(s) Sr....., nacionalidade, estado civil, profissão, Identidade n.º....., CPF n.º..... doravante denominada apenas **CONTRATADA** têm entre si justo e avençado, e celebram, por força do presente instrumento e de conformidade com o disposto nas Lei 10.520/2002, Decreto Municipal nº 2.968/08 e Lei Complementar nº 123/2006 e demais legislações pertinentes o Contrato de **fornecimento de uniforme (jaleco, calça, boné e camisa, entre outros), com prestação de garantia**, conforme Despacho autorizatório n.º _____ de fls, **Processo nº 51882857/2013, Pregão Eletrônico nº 136/2013**, mediante as seguintes Cláusulas e condições:

1. CLÁUSULA PRIMEIRA: DO OBJETO DO CONTRATO

1.1 – Constitui objeto do presente contrato o **fornecimento de uniforme (jaleco, calça, boné e camisa, entre outros), com prestação de garantia, para atender a Companhia de Urbanização de Goiânia - COMURG**, conforme condições estabelecidas neste instrumento contratual e edital Pregão Eletrônico nº 136/2013 e seus Anexos.

2. CLÁUSULA SEGUNDA - DAS OBRIGAÇÕES DAS PARTES:

2.1 - A CONTRATADA obriga-se a:

- Não transferir a outrem, no todo ou em parte, o presente Contrato;
- Executar fielmente o contrato avençado, de acordo com as cláusulas avençadas neste Edital constante do **Pregão Eletrônico nº 136/2013, Termo de Referência – Anexo I**, solicitação da CONTRATANTE, especificações, condições, prazos, locais, proposta ofertada, e, ainda, as normas vigentes, respondendo pelas conseqüências de sua inexecução total ou parcial ou atraso injustificado;
- Manter preposto, aceito pela CONTRATANTE, para representá-lo na execução do contrato;
- Reparar, corrigir, remover, reconstituir ou substituir, às suas expensas, no total ou em parte, o objeto do contrato em que se verificarem vícios, defeitos ou incorreções resultantes da execução ou de produtos empregados;
- Responder pelos danos causados diretamente à Administração ou a terceiros, em razão de ação ou omissão, decorrentes de culpa ou dolo na execução do contrato, sua ou de seus



Secretaria Municipal de Administração

prepostos, independentemente de outras cominações contratuais ou legais, a que estiver sujeita, não excluindo ou reduzindo essa responsabilidade a fiscalização ou acompanhamento realizado pela CONTRATANTE;

- Responsabilizar-se pelos salários, transportes, encargos sociais, fiscais, trabalhistas, previdenciários, comerciais e de ordem de classe, indenizações e quaisquer outras que forem devidas no desempenho do objeto do contrato, ficando a CONTRATANTE isenta de qualquer vínculo empregatício com os mesmos;
- Manter, durante toda a execução do contrato, em compatibilidade com as obrigações assumidas, todas as condições de habilitação e qualificação exigidas na licitação, em consonância com o disposto no artigo 55, inciso XIII da Lei nº 8.666/93;
- Prestar esclarecimentos que lhe forem solicitados, atendendo prontamente às eventuais reclamações/ notificações relacionadas com os objetos fornecidos.
- Assumir inteira e total responsabilidade pelos produtos fornecidos;
- Fornecer garantia total contra defeitos de fabricação e qualidade dos produtos, independente de quaisquer contratemplos.

2.2 - A CONTRATANTE se compromete a:

- Verificar e fiscalizar as condições técnicas da **CONTRATADA**, visando estabelecer controle de qualidade dos produtos a serem fornecidos;
- Fiscalizar, gerenciar e monitorar todas as atividades decorrentes dos produtos a serem fornecidos pela **CONTRATADA**;
- Efetuar o pagamento à **CONTRATADA** no valor e época estabelecidos na **Cláusula quarta**.

3. CLÁUSULA TERCEIRA – DO PRAZO DE VIGÊNCIA

3.1- DO PRAZO - O contrato a ser celebrado entrará em vigor na data de sua assinatura e expirará **60 (sessenta) dias** após o recebimento da Ordem de Fornecimento.

4. CLÁUSULA QUARTA – DO FORNECIMENTO/ENTREGA DOS PRODUTOS

4.1 - A CONTRATADA deverá entregar os produtos contratados nos quantitativos solicitados pela CONTRATANTE, nos termos prescritos no Anexo I deste Edital, em até **60 (sessenta) dias** do recebimento da ordem de fornecimento.

4.1.1 - A Comissão de Recebimento de Objeto deverá atestar a qualidade e quantidade dos produtos, mediante recibo (§1º do art. 73), devendo rejeitar qualquer material que esteja em desacordo com o especificado no Edital.

4.2 - Os produtos deverão ser entregues no local, datas, e demais normas estabelecidas pela **Companhia de Urbanização de Goiânia - COMURG** e condições estabelecidas no edital, Anexo I-Termo de Referência.

4.3 - A CONTRATADA deverá efetuar a entrega dos produtos, em perfeitas condições de consumo conforme a proposta apresentada, dentro do horário estabelecido pela CONTRATANTE.

4.4 - Quando o proponente vencedor não apresentar situação regular, no ato da assinatura do contrato ou recusar-se a assiná-lo, será convocado outro licitante, observadas a ordem de classificação e as exigências habilitatórias constantes do edital, para celebrar o contrato, e assim sucessivamente, sem prejuízo da aplicação das sanções cabíveis.



4.5 - Em conformidade com os artigos 73 e 76 da Lei n.º 8.666/93, mediante recibo, o objeto deste contrato será recebido:

I - Provisoriamente, para efeito de posterior verificação da conformidade do material com a especificação;

II - Definitivamente, após a verificação da qualidade e quantidade do material e conseqüente aceitação.

4.5.1 - Se, após o recebimento provisório, constatar-se que os produtos foram entregues em desacordo com a proposta, com defeito/má qualidade, fora de especificação ou incompletos, após a notificação por escrito à adjudicatária serão interrompidos os prazos de recebimento e suspenso o pagamento, até que sanada a situação.

4.5.2 - O recebimento provisório ou definitivo não exime a responsabilidade da adjudicatária a posteriori. Deverão ser substituídos os produtos que, eventualmente, não atenderem as especificações do edital.

5 - CLÁUSULA QUINTA – DA GARANTIA

5.1 - A CONTRATADA deverá prestar **garantia dos produtos**, durante o período de **12 (doze) meses** contados a partir do recebimento provisório dos produtos;

5.2 - A garantia inclui a substituição ou quaisquer outras medidas necessárias para a perfeita utilização dos produtos.

5.3 - Todo o custo referente à prestação da garantia correrá por conta da contratada.

6. CLÁUSULA SEXTA – DO PREÇO, DA FORMA DE PAGAMENTO E REJUSTE

6.1 - DO PREÇO: A CONTRATANTE pagará a CONTRATADA o valor correspondente ao fornecimento, sendo que o valor total do contrato é de R\$ _____ ().

6.2 - DA FORMA DE PAGAMENTO: A fatura, devidamente atestada pela CONTRATANTE, será paga, em parcela única, via Ordem de Pagamento, até o **30º (trigésimo)** dia do mês subseqüente ao vencido, após a quitação de eventuais multas que tenham sido impostas à licitante vencedora, no Banco..... Agência..... Conta.....

6.2.1 - Nenhum pagamento será efetuado à CONTRATADA, enquanto perdurarem eventuais multas que tenham sido impostas à CONTRATADA em virtude de penalidades ou inadimplência.

6.3 - ATRASO DE PAGAMENTO: Sobre os valores das faturas não quitadas na data de seus respectivos vencimentos, incidirá juros de 0,5% (meio por cento) am *pro rata die*, desde que solicitado pela CONTRATADA.

6.4- DO REAJUSTE:

6.4.1- Os preços praticados serão fixos e irremovíveis pelo período de 24 (vinte e quatro) meses, contados a partir da data da proposta, nos termos da Lei 10.192/01.

7 .CLÁUSULA SÉTIMA – DA DOTAÇÃO ORÇAMENTÁRIA

7.1 - As despesas decorrentes desta licitação ocorrerão à conta da **Dotação Orçamentária nº** .

8. CLÁUSULA OITAVA – DAS PENALIDADES E MULTA

8.1 - O atraso injustificado na execução do contrato sujeitará o CONTRATADO à advertência e multa de mora de 0,5% (meio por cento) sobre o valor total da contratação.



- 8.1.1** - A multa a que se alude o item 6.1 não impede que a Administração rescinda unilateralmente o contrato e aplique as outras sanções previstas na Lei nº 10.520/02 e Lei nº 8.666/93.
- 8.2** – Pela inexecução total ou parcial do contrato a Administração poderá, garantida a prévia defesa, aplicar ao LICITANTE VENCEDOR as seguintes sanções:
- I** – Advertência;
 - II** - Multa de até **2% (dois por cento)** sobre o valor adjudicado;
 - III** – Suspensão temporária de participação em licitação e impedimento de contratar com a Administração, por prazo não superior a 02 (dois) anos;
 - IV** – Declaração de inidoneidade para licitar ou contratar com a Administração Pública enquanto perdurarem os motivos determinantes da punição ou até que seja promovida a reabilitação perante a própria autoridade que aplicou a penalidade, que será concedida sempre que o contratado ressarcir a Administração pelos prejuízos resultantes e após decorrido o prazo de 02 (dois) anos.
- 8.2.1** - As sanções previstas nos incisos I, III e IV poderão ser aplicadas juntamente com a do inciso II, facultada a defesa prévia do interessado, no respectivo processo, no prazo de 5 (cinco) dias úteis.
- 8.3** – Em conformidade com o artigo 7º da Lei nº 10.520/2002 - Ficará impedido de licitar e contratar com a União, Estados, Distrito Federal ou Municípios e será descredenciado no cadastro de fornecedores deste Município pelo prazo de até 05 (cinco) anos, sem prejuízo das multas previstas neste Edital e no contrato e das demais cominações legais o licitante que:
- 8.3.1** - Convocado dentro do prazo de validade da proposta não celebrar o contrato;
 - 8.3.2** - Deixar de entregar documentação exigida para o certame dentro do prazo estabelecido no Edital, considerando, também, como documentação a proposta reajustada;
 - 8.3.3** - Apresentar documentação falsa exigida para o certame;
 - 8.3.4** - Comportar-se de modo inidôneo ou cometer fraude fiscal;
 - 8.3.5** - Ensejar retardamento da execução de seu objeto;
 - 8.3.6** - Não mantiver a proposta;
 - 8.3.7** - Falhar ou fraudar na execução do contrato;
- 8.4** - Pelo descumprimento das demais obrigações assumidas, a licitante estará sujeita às penalidades previstas na Lei nº 8.666/1993 e demais legislações aplicáveis à espécie.
- 8.5** - Por infração a quaisquer outras cláusulas contratuais, será aplicada multa de até 2% (dois por cento) sobre o valor total do Contrato atualizado, cumuláveis com as demais sanções, inclusive rescisão contratual, se for o caso.
- 8.6** - Se o valor da multa não for pago, ou depositado, será automaticamente descontado da primeira parcela do preço a que fizer jus. Em caso de inexistência ou insuficiência de crédito da Contratada, o valor devido será cobrado administrativamente e/ou inscrito como Dívida Ativa do Município de Goiânia e cobrado judicialmente.
- 8.7** - Para garantir o fiel pagamento da multa, reserva-se o direito de reter o valor contra qualquer crédito gerado pela **CONTRATADA**, independentemente de notificação judicial ou extrajudicial.



9. CLÁUSULA NONA - DA RESCISÃO

9.1 - A inexecução total ou parcial deste Contrato enseja sua rescisão, com as conseqüências contratuais, inclusive o reconhecimento dos direitos da Administração, conforme disposto nos artigos 77 e 80 da Lei 8.666/93 e posteriores alterações.

9.2 - A rescisão poderá ser:

- a) Determinada por ato unilateral e escrito da Administração, nos casos enumerados nos incisos I a XII e XVII e XVIII do artigo 78 da sobredita Lei;
- b) Amigável, por acordo entre as partes, reduzida a termo no processo da licitação, desde que haja conveniência para a Administração
- c) Judicial, nos termos da legislação.

9.3 - Os casos de rescisão serão formalmente motivados nos autos do processo, assegurado o contraditório e a ampla defesa.

9.4 - A rescisão administrativa ou amigável deverá ser precedida de autorização escrita e fundamentada da autoridade competente.

10 - CLÁUSULA DÉCIMA – DA PUBLICAÇÃO

10.1 - Caberá a **CONTRATANTE** providenciar, por sua conta, a publicação resumida do Instrumento de Contrato e de seus aditamentos, na imprensa oficial e no prazo legal, conforme o art. 61, parágrafo único, da Lei 8.666/93.

11- CLÁUSULA DÉCIMA PRIMEIRA - DA APRECIACÃO DA CGM E REGISTRO NO TCM

11.1 - O presente Instrumento será objeto de apreciação pela **Controladoria Geral do Município** e cadastrado no site do Tribunal de Contas dos Municípios do Estado de Goiás – TCM, em até (3) dias úteis a contar da publicação oficial, com respectivo *upload* do arquivo correspondente, de acordo com o art. 15 da IN nº 15/12 do TCM, não se responsabilizando o **CONTRATANTE**, se aqueles órgãos, por qualquer motivo, denegar-lhe aprovação.

12 – CLÁUSULA DÉCIMA SEGUNDA - DA VINCULAÇÃO

12.1 - Consideram-se integrantes do presente instrumento contratual, os termos do Edital do **Pregão Eletrônico nº 136/2013** e seus Anexos, a Proposta da CONTRATADA datada de, no que couber, e demais documentos pertinentes, independentemente de transcrição.

13 - CLÁUSULA DÉCIMA TERCEIRA - DAS DISPOSIÇÕES GERAIS

13.1 - Aos casos omissos, aplicar-se-á as demais disposições da Lei nº 10.520/02, do Decreto nº 2.968/08, da Lei nº 8.666/93 e alterações.

14 - CLÁUSULA DÉCIMA QUARTA - DO FORO

14.1-Para as questões resultantes do instrumento, fica eleito o Foro da Comarca de Goiânia, Município de Goiânia, com renúncia expressa a qualquer outro, por mais privilegiado que seja ou venha a se tornar.

E por estarem assim justas e acordadas, as partes assinam o presente instrumento, em 3 (três) vias de igual teor e forma para um só efeito legal, na presença das testemunhas abaixo nominadas.

Goiânia, de _____ de 2.013.

Pela CONTRATANTE:

Pela CONTRATADA:

TESTEMUNHAS:



**PREFEITURA
DE GOIÂNIA**

SEMAD
FLS. _____

Secretaria Municipal de Administração

Nome:
CPF
RG

Nome:
CPF
RG

www.goiania.go.gov.br



22- ANEXO III

**TERMO DE CREDENCIAMENTO
(preferencialmente em papel timbrado da Licitante)**

Ao (a) Pregoeiro (a) da SECRETARIA MUNICIPAL DE ADMINISTRAÇÃO DA PREFEITURA DE GOIÂNIA

Endereço: Avenida do Cerrado, 999, Parque Lozandes, Goiânia- GO.

Ref.: PREGÃO ELETRÔNICO Nº. 136/2013.

Assunto: Credenciamento

Pelo presente instrumento, a empresa....., com sede na , C.N.P.J. n.º , através de seu representante legal Sr. (a) , cargo , CREDENCIA o (a) Sr. (a) , portador (a) do R.G. n.º e C.P.F. n.º , para representá-la perante a PREFEITURA DE GOIANIA, na sessão pública do **PREGÃO ELETRÔNICO Nº. 136/2013**, outorgando-lhe plenos poderes para formular ofertas e lances verbais, negociar preços, declarar a intenção de interpor recurso, renunciar ao direito de interposição de recursos e praticar todos os atos inerentes ao certame, inclusive interpor e desistir de recursos em todas as fases licitatórias.

Localidade, ___ de _____ de 2013.

___ (assinatura) ___
CARGO
R.G. n.º

Carimbo, nome e assinatura do responsável legal, que comprove poderes para tal investidura, com firma reconhecida em cartório.



23- ANEXO IV

DECLARAÇÃO DE HABILITAÇÃO
(Exigida pelo inciso VII, Art. 4º da Lei federal nº. 10.520 de 17/07/02)

Ao (a) Pregoeiro (a) da SECRETARIA MUNICIPAL DE ADMINISTRAÇÃO DA PREFEITURA DE GOIÂNIA

Endereço: Avenida do Cerrado, 999, Parque Lozandes, Goiânia - GO.

Ref.: **PREGÃO ELETRÔNICO Nº. 136/2013.**

Prezados Senhores,

____(*nome da empresa*)____, CNPJ/MF n.º _____, sediada ____(*endereço completo*)____, tendo examinado o Edital, vem apresentar a presente proposta para o **fornecimento do(s) objetos(s)**, de conformidade com o Edital mencionado, declaramos junto ao(a) Pregoeiro (a) da SEMAD que cumprimos plenamente os requisitos de habilitação, com os documentos devidamente atualizados na forma da legislação vigente, que se encontram dentro do Envelope – Documentos de Habilitação, em conformidade com o inciso VII, Art. 4º da Lei Federal nº. 10.520, de 17 de julho de 2002, para participação no **PREGÃO ELETRÔNICO Nº. 136/2013**, que realizar-se-á no dia ____/____/____, às _____. Declaramos ainda, estar ciente que a falta de atendimento a qualquer exigência para habilitação constante do edital, ensejará aplicação de penalidades previstas nos termos deste edital e seus anexos aos Declarantes ⁽¹⁾.

⁽¹⁾ Ressalva declaratória somente para Microempresa (ME) e Empresas de Pequeno Porte (EPP) Salvo para os benefícios da Lei Complementar nº. 123/2006.

Localidade, ____ de _____ de 2013

____ (*assinatura*) ____

Carimbo, nome e assinatura do responsável legal, que comprove poderes para tal investidura.



**24- ANEXO V
CARTA PROPOSTA**

Ao (a) Pregoeiro (a) da SECRETARIA MUNICIPAL DE ADMINISTRAÇÃO DA PREFEITURA DE GOIÂNIA

Endereço: Av. do Cerrado, 999, Parque Lozandes, Goiânia- GO.

Ref.: **PREGÃO ELETRÔNICO Nº. 136/2013.**

Prezados Senhores,

_____(nome da empresa)____, CNPJ/MF n.º _____, sediada _____(endereço completo)____, tendo examinado o Edital, vem apresentar a presente proposta para o **fornecimento do(s) material(s)**, de conformidade com o Edital mencionado, conforme planilha e condições abaixo, já inclusos todos os custos diretos e indiretos, lucros e encargos, impostos taxas e demais custos incidentes.

(Especificar o OBJETO conforme planilha constante do Anexo I - Termo de Referência, contendo quantitativos, especificação do objeto, valores unitários e totais e locais de entrega).

Item	Unid.	Quant.	Especificação	Valor Unit. R\$	Valor Total R\$
VALOR TOTAL.....				R\$	

-Preço unitário por item e por extenso

ITEM ____ = R\$

VALOR GLOBAL DA PROPOSTA: R\$

Declaramos que os produtos são novos e de primeira qualidade.

Caso a nossa proposta seja aceita, comprometemo-nos a fornecer os produtos no prazo, local, condições e especificações previstos no Edital, contados a partir do recebimento da respectiva nota de empenho.

Concordamos em manter a validade desta proposta por um **período não inferior a 90 (noventa) dias consecutivos, a contar da abertura da mesma.**

Até o recebimento da nota de empenho e/ou outro documento correspondente, esta proposta constituirá um compromisso de nossa parte, observada as condições do Edital.

Localidade, ____ de _____ de 2013.

____ (assinatura) ____

Nome e assinatura do responsável legal, que comprove mediante copia do contrato social ou procuração pública ou particular poderes para tal investidura.



25- ANEXO VI

CARTA DE APRESENTAÇÃO DA DOCUMENTAÇÃO

Ao (a) Pregoeiro (a) da SECRETARIA MUNICIPAL DE ADMINISTRAÇÃO DA PREFEITURA DE GOIÂNIA

Endereço: Av. do Cerrado, 999, Parque Lozandes, Goiânia- GO.

Ref.: PREGÃO ELETRÔNICO N.º 136/2013.

Prezados Senhores,

____(nome da empresa)____, CNPJ/MF n.º ____ , sediada ____ (endereço completo)____ , tendo examinado o Edital, declara sob as penas da lei que:

- a) Está apresentando proposta para fornecimento dos produtos objeto deste edital;
- b) A nacionalidade da Empresa Licitante é ____ (indicar a nacionalidade)____;
- c) Até a presente data inexistem fatos impeditivos para sua habilitação no presente processo licitatório e, também, que está ciente da obrigatoriedade de declarar ocorrências;
- d) Não mantém em seu quadro de pessoal menores de 18 (dezoito anos) em horário noturno de trabalho ou em perigosos ou insalubres, não possuindo ainda, qualquer trabalho de menores de 16 (dezesseis) anos, salvo na condição de aprendiz, a partir de 14 (quatorze) anos;
- e) Esta proposta constituirá um compromisso de nossa parte.

Localidade, aos ____ dias de ____ de 2013.

____(assinatura)____

Carimbo, nome e assinatura do responsável legal, que comprove poderes para tal investidura.



26- ANEXO VII

COMPROVANTE DE RECIBO DO EDITAL

Senhor Licitante,

Solicitamos a V.S.^a a fineza de preencher o recibo do edital (modelo abaixo), remetendo-o à Secretaria Municipal de Administração, via e-mail semad@semad.goiania.go.gov.br, caso não o tenha retirado nesta Secretaria.

A NÃO REMESSA DO RECIBO EXIME A ADMINISTRAÇÃO E O (A) PREGOEIRO (A) DA COMUNICAÇÃO DE EVENTUAIS RETIFICAÇÕES OCORRIDAS NO INSTRUMENTO CONVOCATÓRIO, BEM COMO DE QUAISQUER INFORMAÇÕES ADICIONAIS.

Localidade, ___ de _____ de _____

<p>RECIBO DO EDITAL PREGÃO ELETRÔNICO Nº. 136/2013 – SECRETARIA MUNICIPAL DE ADMINISTRAÇÃO PREFEITURA DE GOIÂNIA.</p> <p>OBJETO: Confecção de uniforme (jaleco, calça, boné e camisa, entre outros) para atender a Companhia de Urbanização de Goiânia - COMURG, conforme condições e especificações estabelecidas no Edital e seus Anexos.</p> <p>Razão Social: _____</p> <p>CNPJ: _____</p> <p>Endereço: _____</p> <p>Cidade: _____ Estado: _____ Telefone: _____</p> <p>Fax: _____</p> <p>E-mail: _____</p> <p>Pessoa para contato: _____</p> <p>Recebemos, através do site www.goiania.go.gov.br ou de qualquer outra fonte, cópia do instrumento convocatório acima identificado.</p> <p>Data: ___/___/___</p>
--