



EDITAL DE LICITAÇÃO

MODALIDADE:	PREGÃO ELETRÔNICO Nº 079/2013 - SISTEMA DE REGISTRO DE PREÇOS (Regido pela Lei 10.520/2002, Lei Complementar nº 123/2006, Decreto Municipal nº 2.968/2008 e Decreto Municipal nº 3.611/2013, aplicando-se subsidiariamente no que couber a Lei 8.666/93 e suas alterações e demais legislações pertinentes).
DATA DE ABERTURA	Início de acolhimento de propostas dia 14/11/2013. Propostas recebidas até dia 28/11/2013 às 14:00 horas. Abertura das propostas eletrônicas dia 28/11/2013 às 14:00 horas. Início da sessão de disputa de lances dia 28/11/2013 às 15:00 horas.
OBJETO	Aquisição de materiais destinados à manutenção de sinalização em vias públicas (porta-foco e placas de sinalização), para atender a Secretaria Municipal de Trânsito, Transportes e Mobilidade, conforme condições e especificações estabelecidas no Edital e seus Anexos, para inclusão no Sistema de Registro de Preços.
TIPO DA LICITAÇÃO	<ul style="list-style-type: none">• MENOR PREÇO POR LOTE
LOCAL DA SESSÃO PÚBLICA	<ul style="list-style-type: none">• Endereço eletrônico: www.licitacoes-e.com.br
PROCESSO Nº	<ul style="list-style-type: none">• 52501016/2013
ÓRGÃO PARTICIPANTE	<ul style="list-style-type: none">• Secretaria Municipal de Trânsito, Transportes e Mobilidade - SMT
<p>O Edital poderá ser obtido gratuitamente no site da Prefeitura, no endereço www.goiania.go.gov.br ou na sede da Secretaria Municipal de Administração, em horário comercial, a partir da data de sua publicação mediante o recolhimento da taxa de R\$10,00 (dez reais), inerentes aos seus custos reprográficos, conforme dispõe o inciso III, do artigo 5º, da Lei 10.520/2002, que será paga em banco ou agências lotéricas, através do DUAM - Documento Único de Arrecadação Municipal ou ainda, através do provedor www.licitacoes-e.com.br.</p> <p>Informações adicionais podem ser obtidas junto, a Secretaria Municipal de Administração, Fone: (62) 3524-6320/6321 Fax: (62) 3524-6315 e-mail: semad@semad.goiania.go.gov.br</p>	



ÍNDICE

01- Do Objeto	03
02- Da Sessão Pública	03
03- Das Condições Gerais para Participação	03
04- Do Credenciamento	04
05- Da Conexão com o Sistema e do Envio das Propostas	04
06- Da Proposta de Preços	05
07- Do Registro de Preços	07
08- Da Abertura das Propostas e da Formulação dos Lances	08
09- Do Julgamento das Propostas	09
10- Da Habilitação	10
11- Da Impugnação do Ato Convocatório	15
12- Dos Recursos	15
13- Do Fornecimento/Nota de Empenho	16
14- Das Penalidades e das Sanções	18
15- Do Pagamento	19
16- Dotação Orçamentária	20
17- Da Contratação / Ata de Registro de Preços	20
18- Das Alterações na Ata de Registro de Preços	22
19- Do Cancelamento da Ata de Registro de Preços	23
20- Fraude e Corrupção	24
21- Das Disposições Gerais	24
22- Do Foro	26
23- Anexo I - Termo de Referência (Especificações)	27
24- Anexo II - Modelo de Ata de Registro de Preços	49
25- Anexo III - Termo de Credenciamento (Modelo)	54
26- Anexo IV - Declaração de Habilitação (Modelo)	55
27- Anexo V - Carta Proposta (Modelo)	56
28- Anexo VI - Carta de Apresentação da Documentação	57
29- Anexo VII - Comprovante de Recibo do Edital	58



EDITAL DE LICITAÇÃO

**PREGÃO ELETRÔNICO Nº 079/2013 – SISTEMA DE REGISTRO DE PREÇOS –
PREFEITURA DE GOIÂNIA**

O **MUNICÍPIO DE GOIÂNIA**, por intermédio da **Secretaria Municipal de Trânsito, Transportes e Mobilidade**, doravante denominada **SMT**, por meio da Pregoeira Geral, designada pelo **Decreto Municipal nº 2273/2013** e demais Pregoeiros pelo **Decreto Municipal nº 794/2013 e 2915/2013**, tornam público aos interessados, que estará reunido no dia, hora e local discriminados na capa deste edital, a fim de receber, abrir e examinar propostas e documentações de empresas que pretendam participar do **Pregão Eletrônico nº 079/2013 - Sistema de Registro de Preços, do tipo MENOR PREÇO POR LOTE**, conforme **processo nº 52501016/2013**, esclarecendo que a presente licitação e conseqüente contratação serão regidas de conformidade com as regras estipuladas na **Lei Federal n.º 10.520/2002, Decreto Municipal nº 2.968/2008, Lei Complementar nº 123/2006, Decreto Municipal 3.611/2013**, aplicando-se, subsidiariamente, no que couber, a **Lei nº 8.666/93 com suas alterações e demais exigências deste Edital**.

1 - DO OBJETO

1.1 – Aquisição de materiais destinados à manutenção de sinalização em vias públicas (porta-foco e placas de sinalização), para atender a Secretaria Municipal de Trânsito, Transportes e Mobilidade, conforme condições e especificações estabelecidas no Edital e seus Anexos, para inclusão no Sistema de Registro de Preços.

2 – DA SESSÃO PÚBLICA

2.1 - O provedor do sistema eletrônico para este pregão será o Banco do Brasil S/A, através do site www.licitacoes-e.com.br.

2.1.1 – Para melhor compreensão dos procedimentos, encontra-se disponível no site do Banco do Brasil S/A sob o link “Introdução às regras do jogo”, cartilha de orientação aos fornecedores.

2.2 - Não havendo expediente na data marcada ou ocorrendo qualquer fato superveniente que impeça a abertura do certame na data prevista, a sessão será automaticamente transferida para o primeiro dia útil subsequente, no mesmo horário e local estabelecidos no preâmbulo deste Edital, desde que não haja comunicação do Pregoeiro(a) em contrário, por motivo de força maior ou qualquer outro fator ou fato imprevisível;

2.3 - Na impossibilidade da conclusão dos trabalhos da sessão deste Pregão Eletrônico na mesma data de abertura, e em face de decisão do Pregoeiro(a), deverá ser determinada a continuidade das atividades em dia (s) subsequente (s);

2.4 - Na realização do presente certame, serão observadas as seguintes datas e horários, tendo como referência o horário de Brasília-DF:

Início de acolhimento de propostas dia 14/11/2013
As propostas serão recebidas até dia 28/11/2013 às 14:00 horas.
Abertura das propostas eletrônicas dia 28/11/2013 às 14:00 horas.
Início da sessão de disputa de lances dia 28/11/2013 às 15:00 horas.
Tempo normal de disputa de lances: a critério do (a) Pregoeiro (a)

3 - DAS CONDIÇÕES GERAIS PARA PARTICIPAÇÃO

3.1 - Poderão participar do presente Pregão Eletrônico pessoas jurídicas que satisfaçam as exigências estabelecidas neste edital e seus anexos e que detenham atividade pertinente e compatível com o objeto deste Pregão.

3.2 - A participação na licitação importa total e irrestrita submissão dos proponentes às condições deste Edital.



- 3.3** - Cada licitante apresentar-se-á com apenas 01 (um) representante legal, o qual somente poderá representar uma empresa, devidamente munido de credencial e será o único admitido a intervir em todas as fases do procedimento licitatório, quer por escrito, quer oralmente, respondendo assim, para todos os efeitos, por seu representado.
- 3.4** - Nenhuma pessoa física, ainda que credenciada por procuração legal, poderá representar mais de um licitante.

3.5 - NÃO PODERÃO CONCORRER, DIRETA OU INDIRETAMENTE, NESTA LICITAÇÃO:

- 3.5.1** - Empresas em estado de falência, concordata ou em processo de recuperação judicial, sob concurso de credores, em dissolução ou em liquidação;
- 3.5.2** – Empresas declaradas inidôneas para licitar ou contratar com Administração Pública, enquanto perdurarem os motivos da punição ou até que seja promovida a reabilitação perante a própria autoridade que aplicou a penalidade (Art.87, IV da Lei nº. 8.666/93), e caso participe do processo licitatório estará sujeita a penalidades previstas no art. 97, parágrafo único da Lei 8.666/93.
- 3.5.3** - Empresas que não atendam as exigências deste Edital;
- 3.5.4** - Quaisquer servidores públicos vinculados ao órgão promotor da licitação, bem assim a empresa ou instituição que tenha em seu quadro societário, dirigente ou responsável técnico que seja também servidor público vinculado;

4 – DO CREDENCIAMENTO

- 4.1** - Somente poderão participar deste pregão eletrônico os licitantes devidamente credenciados junto ao provedor do Sistema na página eletrônica www.licitacoes-e.com.br, devendo o credenciamento ser realizado no prazo de até 03 (três) dias úteis antes da data da abertura da sessão.
- 4.2** - O credenciamento dar-se-á pela atribuição de chave de identificação e de senha, pessoal e intransferível, para acesso ao sistema eletrônico.
- 4.2.1** - O licitante deverá dirigir-se ao provedor do sistema e solicitar seu registro, fornecendo todos os documentos que forem por ele solicitados.
- 4.3** - O uso da senha de acesso pelo licitante é de sua responsabilidade exclusiva, incluindo qualquer transação efetuada diretamente ou por seu representante, não cabendo ao provedor do sistema ou ao órgão promotor da licitação responsabilidade por eventuais danos decorrentes de uso indevido de senha, ainda que por terceiros.
- 4.4** - A perda da senha ou a quebra do sigilo deverão ser comunicadas imediatamente ao provedor do sistema, para imediato bloqueio de acesso.
- 4.5** - O credenciamento do licitante junto ao provedor do sistema implica na presunção de sua capacidade técnica para realização das operações inerentes ao pregão eletrônico.
- 4.6** - O licitante que se enquadrar como Microempresa ou Empresa de Pequeno Porte deverá declarar, no momento de inserção de sua proposta, junto ao sistema eletrônico, que cumpre os requisitos previstos na Lei Complementar nº 123/2006, em especial quanto ao seu art. 3º.

5- DA CONEXÃO COM O SISTEMA E DO ENVIO DAS PROPOSTAS

- 5.1** - Observado o disposto nos itens 3 e 4 deste edital, a participação neste pregão eletrônico dar-se-á por meio da conexão do licitante ao sistema eletrônico, pela digitação de sua senha privativa e subsequente encaminhamento da proposta de preços, exclusivamente por meio do sistema eletrônico www.licitacoes-e.com.br, no período compreendido entre a



data de início e de encerramento do acolhimento das propostas, conforme item 2.4 deste edital.

- 5.2** - O licitante será responsável por todas as transações que forem efetuadas em seu nome no sistema eletrônico, assumindo como firmes e verdadeiras suas propostas e lances.
- 5.3** - Como requisito para a participação no pregão eletrônico, o licitante deverá manifestar, sob as penas da lei, em campo próprio do sistema eletrônico, o pleno conhecimento e atendimento às exigências de habilitação previstas neste edital.
- 5.4** - Aos licitantes incumbirão, ainda, acompanhar as operações no sistema eletrônico durante a sessão pública do pregão eletrônico, ficando responsável pelo ônus decorrente da perda de negócios diante da inobservância de quaisquer mensagens emitidas pelo sistema ou de sua desconexão.
- 5.5** - No caso de desconexão com o(a) Pregoeiro(a), no decorrer da etapa competitiva do Pregão, o sistema eletrônico poderá permanecer acessível aos licitantes para a recepção dos lances, retomando o(a) Pregoeiro(a), quando possível, sua atuação no certame, sem prejuízo dos atos realizados.
- 5.6** - Quando a desconexão persistir por tempo superior a 10 (dez) minutos, a sessão do Pregão será suspensa e terá reinício somente após comunicação expressa aos participantes, através de aviso inserto em campo próprio do sistema eletrônico, divulgando data e hora para a reabertura da sessão, obrigando-se os interessados a consultá-la para obtenção das informações prestadas.

6 - DA PROPOSTA DE PREÇOS

- 6.1** - A **Proposta Eletrônica de Preços** deverá ser oferecida no sistema eletrônico considerando as especificações detalhadas do objeto no Termo de Referência do Edital - ANEXO I.
- 6.1.1** - Até a abertura da sessão, os licitantes poderão retirar ou substituir a proposta anteriormente apresentada.
- 6.1.2** - A **Proposta Eletrônica de Preços** deverá ser enviada exclusivamente por meio eletrônico, contendo o valor expresso em moeda corrente nacional, admitindo-se após a vírgula somente 02 (duas) casas decimais, discriminado em algarismo arábico, considerando inclusive no preço as condições estabelecidas no Anexo I – Termo de Referência deste Edital, os valores dos impostos, taxas, transporte, carga e descarga, encargos sociais e trabalhistas, e outras despesas, se houver, para o fiel atendimento do objeto. Custos omitidos na proposta serão considerados como inclusos na proposta, não sendo aceitos pleitos de acréscimos, a esse ou qualquer outro título, devendo o objeto ser fornecido sem ônus adicionais.
- 6.1.2.1** - No campo **VALOR TOTAL DO LOTE**, disponível dentro na opção **OFERECER PROPOSTAS**, constante do site www.licitacoes-e.com.br deverá ser preenchido com o valor **UNITÁRIO** do item constante do lote.
- 6.2** - O prazo de validade da proposta de preços não será inferior a 90 (noventa) dias consecutivos, a contar da data de abertura da mesma.
- 6.3** - A **Proposta de Preço**, em sua forma impressa, conforme Anexo V, deverá ser apresentada somente pela licitante vencedora da fase de lances/negociação, com as seguintes exigências:
- 6.3.1** - A Proposta de Preços, deverá ser apresentada preferencialmente em 02 (duas) vias, sem emendas, rasuras ou entrelinhas, impressa ou digitada em papel timbrado do proponente, redigida com clareza em língua portuguesa, salvo quanto a expressões técnicas de uso corrente, devidamente datada e assinada na última



folha por diretor, sócio ou representante legal da proponente, podendo as demais serem apenas rubricadas, contendo:

- 6.3.1.1** - Nome ou razão social, endereço completo, telefone, fax e endereço eletrônico (*e-mail*), este último se houver, para contato, e número do Cadastro Nacional de Pessoa Jurídica - CNPJ, no Ministério da Fazenda;
- 6.3.1.2** - Nome e número do Banco, Agência, Localidade e Conta Corrente em que deverá ser efetivado o crédito, caso lhe seja adjudicado o objeto;
- 6.3.1.3** - A proposta deverá conter as especificações detalhadas dos produtos, **marca, modelo** e demais elementos pertinentes, contendo o valor expresso em moeda corrente nacional, admitindo-se após a vírgula somente 02 (duas) casas decimais, discriminado em algarismo arábico, inclusive no preço os valores dos impostos, taxas, transporte, carga e descarga, encargos sociais e trabalhistas, e outras despesas, se houver, para o fiel atendimento do objeto. Custos omitidos na proposta serão considerados como inclusos na proposta, não sendo aceitos pleitos de acréscimos, a esse ou qualquer outro título, devendo o objeto ser fornecido sem ônus adicionais. A proposta deverá conter todos os seus elementos constitutivos, para que seja verificada a compatibilidade com as especificações do ANEXO I.
- 6.3.1.4** – A proposta deverá conter as informações e declarações conforme **ANEXO V**, deste Edital;
- 6.3.1.5** - **DECLARAÇÃO** do prazo de validade da proposta não inferior a 90 (noventa) dias consecutivos, a contar da data de abertura da mesma.
 - 6.3.1.5.1** - Caso o prazo de que trata o item 6.3.1.5, não esteja expressamente indicado na proposta, o mesmo será considerado como aceito para efeito de julgamento.
 - 6.3.1.5.2** - Em circunstâncias excepcionais, o órgão licitante poderá solicitar a prorrogação do prazo de validade das propostas, não sendo admitida a introdução de quaisquer modificações nas mesmas.
- 6.3.1.6** - **DECLARAÇÃO DE GARANTIA da empresa licitante pelo período de 60 (sessenta) meses, para os módulos LED**, assegurando, de maneira não onerosa à Administração, a prestação de serviços de assistência técnica, substituição ou qualquer outras medidas necessárias para o perfeito funcionamento dos equipamentos, conforme estabelecido Anexo I - Termo de Referência;
- 6.3.1.7** – **Declaração de apresentação de AMOSTRA dos produtos ofertados**, conforme especificações exigidas no Anexo I, para os Lotes 01, 02, 03 e 04.
- 6.3.1.8** - Não será aceito produto divergente do estabelecido no Termo de Referência – Anexo I do Edital, sob pena de desclassificação da proposta e, ainda, das sanções cabíveis no item 14 do Edital.

6.4 - A omissão de qualquer despesa necessária à perfeita execução do objeto desta **Licitação** será interpretada como não existente ou inclusa nos preços, não podendo o licitante pleitear acréscimo após a apresentação das propostas.

6.5 - A apresentação da proposta pela licitante implica na declaração de conhecimento e aceitação de todas as condições da presente licitação.

6.6 - A proposta escrita deverá obedecer às especificações e condições mínimas constantes do



Termo de Referência - Anexo I, bem como demais informações necessárias ao perfeito entendimento do conteúdo da proposta. Nos casos de omissões de especificações na proposta será interpretado que o objeto ofertado atende as especificações solicitadas no Edital.

- 6.7** - Após a finalização da fase de lances, não caberá desistência da proposta, salvo por motivo justo decorrente de fato superveniente e aceito pelo(a) Pregoeiro (a).
- 6.8** - Os licitantes arcarão integralmente com todos os custos decorrentes da elaboração e apresentação de suas propostas, independente do resultado do procedimento licitatório;
- 6.9** - É de responsabilidade da licitante, o acompanhamento diário da licitação no sistema eletrônico, no que se refere às informações deixadas pelo (a) Pregoeiro (a) nos campos "CHAT MENSAGEM" do lote, "CONSULTAR MENSAGENS" e em "DOCUMENTOS", até a ADJUDICAÇÃO do certame.
- 6.10** - Os preços registrados manter-se-ão inalterados pelo período de vigência do registro, admitida revisão quando houver desequilíbrio da equação econômico-financeiro inicial da ata, nos termos da legislação que rege a matéria.
- 6.11** - Em nenhuma hipótese poderá ser alterado o conteúdo da proposta apresentada, seja com relação a prazo e especificações do material ofertado ou qualquer condição que importe modificação dos seus termos originais, ressalvadas apenas aquelas alterações destinadas a sanar evidentes erros formais.
- 6.12** - **O não atendimento do item 6.1 e seus subitens e do item 6.3 e seus subitens acarretará a desclassificação da proposta ofertada pela licitante. Tal dispositivo aplica-se, inclusive, quanto à exigência de declarações.**

7 - DO REGISTRO DE PREÇOS

- 7.1** - O Sistema de Registro de Preços (**SRP**) é um conjunto de procedimentos para registro formal de preços relativos à prestação de serviços e aquisição de bens, para contratações futuras da Administração Pública.
- 7.2** - Ata de Registro de Preços - documento vinculativo, obrigacional, com característica de compromisso para futura contratação, em que se registram os preços, fornecedores, órgãos participantes e condições a serem praticadas, conforme as disposições contidas no instrumento convocatório e propostas apresentadas;
- 7.3** - Órgão Gerenciador: **Secretaria Municipal de Administração**, órgão ou entidade da Administração Pública responsável pela condução do conjunto de procedimentos do certame para registro de preços e gerenciamento da Ata de Registro de Preços.
- 7.4** - Órgão Participante: é todo órgão ou entidade da Administração Pública que participa dos procedimentos iniciais do Sistema de Registro de Preços e integra a Ata de Registro de Preços.
- 7.5** - Órgão não participante: é o órgão ou entidade que, não tendo participado dos procedimentos iniciais da licitação, faz adesão á Ata de Registro de Preços, obedecendo às normas vigentes.
- 7.6** - O registro formalizado na ata a ser firmada entre a **Secretaria Municipal de Administração** e os fornecedores classificados, observado o disposto no item **17.1**, **terá validade não superior a 12 (doze) meses**, contados a partir da data de publicação do Extrato da Ata no Diário Oficial do Município, incluídas eventuais prorrogações, conforme o inciso III do parágrafo 3º do art. 15 da Lei n. 8.666/93.



- 7.7 - Durante o prazo de validade do Registro de Preços, a Administração Pública não ficará obrigada a comprar os bens e/ou serviços objeto deste pregão, exclusivamente, pelo Sistema de Registro de Preços, podendo realizar licitações ou proceder a outras formas de aquisição/ prestação de serviços quando julgar conveniente, desde que obedecida à legislação pertinente às licitações, ficando assegurado ao beneficiário do Registro à preferência em igualdade de condições.
- 7.8 - O direito de preferência de que trata o subitem anterior poderá ser exercido pelo beneficiário do Registro de Preços quando a **Secretaria Municipal de Administração**, optar pela aquisição/ prestação de serviço por meio legalmente permitido e o preço cotado neste for igual ou superior ao registrado.
- 7.9 - O gerenciador da Ata de Registro de Preços acompanhará a evolução dos preços de mercado, com a finalidade de verificar sua compatibilidade com aqueles registrados na ata, sendo que serão considerados compatíveis com os de mercado, os preços registrados que forem iguais ou inferiores a média daqueles apurados pela **Secretaria Municipal de Administração**.
- 7.10 - Caso seja constatado que o preço registrado na ata seja superior a média dos preços de mercado, o gerenciador solicitará ao fornecedor, mediante correspondência, redução do preço registrado, de forma a adequá-los aos níveis definidos no subitem anterior.
- 7.11 - Caso o fornecedor não possa reduzir o preço, será liberado do compromisso assumido e se a comunicação ocorrer antes do pedido de fornecimento, sem aplicação da penalidade, confirmada a veracidade dos motivos e comprovantes apresentados pelo gerenciador da ata, poderão ser convocados os demais fornecedores visando igual oportunidade de negociação.
- 7.12 - Em hipótese de não haver êxito nas negociações de que trata nos subitens anteriores, o gerenciador procederá à revogação da ata, adotando as medidas cabíveis para obtenção da contratação mais vantajosa.

8 - DA ABERTURA DAS PROPOSTAS E DA FORMULAÇÃO DE LANCES

- 8.1 - A partir do horário previsto no item 2.4 deste Edital, terá início a sessão de abertura do Pregão Eletrônico, ficando os licitantes no aguardo do término da análise da conformidade das propostas e início da disputa de preços, quando poderão encaminhar lances, exclusivamente por meio do sistema eletrônico, sendo o licitante imediatamente informado do seu recebimento e respectivo horário de registro e valor.
- 8.2 - Os licitantes poderão oferecer lances sucessivos, observados o horário fixado e as suas regras de aceitação.
- 8.2.1 – Os lances deverão ser oferecidos pelo valor UNITÁRIO** do item constante do lote.
- 8.3 - Só serão aceitos os lances cujos valores forem inferiores ao último ofertado pelo próprio licitante e registrado no sistema. Não serão aceitos dois ou mais lances de mesmo valor, prevalecendo aquele que for recebido e registrado em primeiro lugar.
- 8.4 - Durante o transcurso da sessão pública os licitantes serão informados, em tempo real, do valor do menor lance registrado, vedada a identificação do detentor do lance.
- 8.5 - A etapa de lances da sessão pública será encerrada mediante aviso de fechamento iminente dos lances, emitido pelo sistema eletrônico aos licitantes, após o que transcorrerá período de até 30 (trinta) minutos, aleatoriamente determinado também pelo sistema eletrônico, findo o qual será automaticamente encerrada a recepção de lances.
- 8.6 - Caso não sejam apresentados lances, verificar-se-á a aceitabilidade da proposta de menor valor, considerando-se o valor estimado para a contratação.



8.7- Após o encerramento da etapa competitiva, os licitantes poderão reduzir seus preços ao valor da proposta do licitante mais bem classificado.

8.7.1- A apresentação de novas propostas na forma do item 8.7 não prejudicará o resultado do certame em relação ao licitante mais bem classificado.

9 - DO JULGAMENTO DAS PROPOSTAS

9.1- No julgamento das propostas considerar-se-á vencedora aquela que, tendo sido aceita, estiver de acordo com os termos deste Edital e seus Anexos e ofertar **MENOR PREÇO POR LOTE**, para fornecimento dos materiais nas condições previstas no **Termo de Referência - Anexo I**.

9.2- O sistema eletrônico informará o licitante detentor da proposta ou do lance de menor valor, imediatamente após o encerramento da etapa de lances da sessão pública ou, quando for o caso, após verificação de empate ficto, nos termos do item 9.3 deste Edital, cabendo decisão, pelo (a) Pregoeiro (a), acerca da aceitação do menor lance ofertado e, ainda, negociação visando à redução do valor.

9.3- Havendo empate no momento do julgamento das propostas será assegurada às Microempresas e Empresas de Pequeno Porte preferência na contratação, caso a proposta de menor preço tenha sido apresentada por empresa que não detenha tal condição.

9.3.1 - Para efeito da verificação da existência de empate, no caso das microempresas ou das empresas de pequeno porte, serão consideradas as propostas por estas apresentadas iguais ou superiores em até 5% àquela mais bem classificada.

9.3.2 - Havendo empate, proceder-se-á da seguinte forma:

9.3.2.1 - A microempresa ou empresa de pequeno porte mais bem classificada será convocada para apresentar proposta de preço inferior àquela vencedora do certame no prazo máximo de 05 (cinco) minutos, após o encerramento da fase de lances, sob pena de preclusão.

9.3.2.2 - Caso a microempresa ou empresa de pequeno porte, que se apresente neste caso, abdique desse direito ou não venha a ser contratada, serão convocadas, na ordem classificatória, as demais que se enquadrem na mesma hipótese, para o exercício de igual direito.

9.3.2.3 - Na situação de empate na forma antes prevista, inexistindo oferta de lances e existindo equivalência nos valores apresentados por mais de uma microempresa ou empresa de pequeno porte, o sistema identificará aquela que primeiro inseriu sua proposta, de modo a possibilitar que esta usufrua da prerrogativa de apresentar oferta inferior à melhor classificada.

9.3.2.4 - Caso nenhuma microempresa ou empresa de pequeno porte venha a ser contratada pelo critério de desempate, o objeto licitado será adjudicado em favor da proposta originalmente vencedora do certame.

9.4 - Não poderá haver desistência dos lances ofertados, sujeitando-se o proponente que descumprir sua proposta às penalidades constantes do item **14** deste Edital;

9.4.1 - Após a fase de negociação, o(a) Pregoeiro(a) examinará a aceitabilidade da oferta de menor valor, decidindo motivadamente a respeito.

9.4.2 - O critério de aceitabilidade do preço ofertado levará em conta ainda o disposto no art. 48 e incisos da Lei nº 8.666/93 (conf. item 9.7 do presente instrumento).



- 9.5** - Se a proposta ou o lance de menor valor não for aceitável, o (a) Pregoeiro (a) examinará a proposta ou o lance subsequente, na ordem de classificação, verificando a sua aceitabilidade. Se for necessário, repetirá esse procedimento, sucessivamente, até a apuração de uma proposta ou lance que atenda ao Edital.
- 9.5.1** - Ocorrendo a situação a que se refere o subitem 9.5 deste Edital, o (a) Pregoeiro (a) poderá negociar com o licitante para que seja obtido melhor preço.
- 9.6** - Sendo aceitável a oferta, será verificado o atendimento das condições habilitatórias da licitante que a tiver formulado, com base na documentação e proposta apresentada.
- 9.7** - Serão desclassificadas as propostas que apresentem preços excessivos ao limite estabelecido, após fase de lances e/ou negociações, assim considerados aqueles que não venham a ter demonstrada sua viabilidade através de documentação que comprove que os custos dos insumos são coerentes com os de mercado e que os coeficientes de produtividade são compatíveis com a execução do objeto do contrato, conforme disposto no art. 48, II, da Lei nº 8.666/93.
- 9.8** - Constatado o pleno atendimento dos requisitos de habilitação previstos neste Edital e seus Anexos, será declarada pelo (a) Pregoeiro (a) as vencedoras do certame, sendo-lhes adjudicado o objeto;
- 9.9** - A critério do Pregoeiro (a), poderão ser relevados erros ou omissões formais de que não resultem prejuízo para o entendimento das propostas.
- 9.10** - O sistema gerará ata circunstanciada, da sessão, na qual estarão registrados todos os atos do procedimento e as ocorrências relevantes, que estará disponível para consulta no endereço eletrônico www.licitacoes-e.com.br, bem como www.goiania.go.gov.br e/ou afixado no quadro próprio de avisos dos procedimentos licitatórios da SECRETARIA MUNICIPAL DE ADMINISTRAÇÃO, para intimação e conhecimento dos interessados.

10- DA HABILITAÇÃO

- 10.1** - Efetuados os procedimentos previstos no item 9 do Edital, o licitante detentor da proposta ou do lance de menor valor deverá protocolar a proposta e os documentos para classificação e habilitação do vencedor do certame, em até **03 (três) dias úteis**, para a Secretaria Municipal de Administração, **no endereço descrito no item 21.16 do Edital**, o qual deverá ser apresentado fechado de forma indevassável e rubricado no fecho, contendo os seguintes dizeres:

PREFEITURA DE GOIÂNIA - SECRETARIA MUNICIPAL DE ADMINISTRAÇÃO
PREGÃO ELETRÔNICO Nº 079/2013 – Sistema de Registro de Preços
ENVELOPE: PROPOSTA DE PREÇOS e DOCUMENTOS DE HABILITAÇÃO
DATA DE ABERTURA:
HORÁRIO:
RAZÃO SOCIAL DO PROPONENTE:
CNPJ N.º.....

- 10.1.1** - Os documentos relativos à proposta e à habilitação deverão ser apresentados em original ou por qualquer processo de cópia, devidamente autenticados por cartório competente, ou por membro da equipe de apoio do Pregão Eletrônico, ou servidor público de outro órgão da administração, ou, ainda, por publicação em órgão de imprensa oficial.
- 10.1.2.** - Para os documentos disponibilizados pela Internet e cuja autenticidade poderá ser verificada via consulta no *site* correspondente, pelo (a) Pregoeiro (a) ou sua equipe de apoio, serão aceitas cópias simples.



10.2- O licitante detentor de menor preço deverá apresentar nas condições exigidas neste certame a seguinte documentação:

10.2.1 - Cópia da cédula de identidade ou outro documento oficial de identificação com fotografia do representante legal da empresa licitante (diretor, sócio, superintendente ou procurador estabelecido).

10.2.2 - Instrumento público de procuração, emitido por Cartório competente, **ou Instrumento de mandato particular** (modelo apresentado no Anexo III), assinada pelo sócio, proprietário, dirigente ou assemelhado da empresa licitante que comprovem poderes para que a pessoa credenciada possa manifestar-se em seu nome em qualquer fase deste Pregão com firma reconhecida em cartório. Neste ato, será examinado por meio do contrato/estatuto social ou procuração, se o outorgante tem poderes para fazê-lo.

10.2.3 - Declaração formal da firma licitante, exigida pelo inciso VII, Art. 4º da Lei federal nº 10.520/02, assinada por diretor, sócio ou representante da empresa licitante com poderes devidamente comprovado para tal investidura, contendo informações e declarações conforme **ANEXO IV** deste Edital;

10.2.4 - CERTIDÃO EXPEDIDA PELA JUNTA COMERCIAL, comprovando a condição de microempresa ou empresa de pequeno porte, com data de emissão não superior a 90 (noventa) dias consecutivos de antecedência da data prevista para apresentação das propostas, segundo disposição do art. 8º da Instrução Normativa do Departamento Nacional de Registro do Comércio – DNRC nº 103 de 30.04.2007

10.3 - RELATIVAMENTE À HABILITAÇÃO JURÍDICA:

10.3.1 - Registro comercial, para empresa individual;

10.3.2 - Ato constitutivo, estatuto ou contrato social em vigor, devidamente registrado, para as sociedades empresariais, e, no caso de sociedades por ações, acompanhado dos documentos comprobatórios de eleição de seus administradores e/ou a publicação no Diário Oficial dos referidos documentos;

10.3.3 - Inscrição do ato constitutivo, no caso de sociedades civis, acompanhada de prova do registro de ata de eleição da diretoria em exercício (Registro Civil das pessoas Jurídicas) de investidura ou nomeação da diretoria em exercício;

10.3.4 - Decreto de autorização, devidamente publicado, em se tratando de empresa ou sociedade estrangeira em funcionamento no País, e ato de registro ou autorização para funcionamento expedido pelo órgão competente, quando a atividade assim o exigir.

10.4 - RELATIVAMENTE À REGULARIDADE FISCAL:

10.4.1 - Prova de inscrição no Cadastro Nacional de Pessoa Jurídica (CNPJ);

10.4.2 - Prova de Regularidade relativa ao FGTS, por meio de Certificado de Regularidade Fiscal (CRF), expedida pela Caixa Econômica Federal (www.caixa.gov.br) ou do documento denominado "Situação de Regularidade do Empregador", com prazo de validade em vigor na data marcada para abertura dos envelopes e processamento do Pregão;



- 10.4.3** - Prova de Regularidade relativa à Seguridade Social (INSS), através de Certidão Negativa de Débito (CND) expedida pelo INSS - Instituto Nacional do Seguro Social (www.receita.fazenda.gov.br);
- 10.4.4** - Prova de Regularidade para com a Fazenda Federal, por meio de Certidão Negativa de Débito da Dívida Ativa da União expedida pela Procuradoria Geral da Fazenda Nacional (www.pgfn.fazenda.gov.br) e Quitação de Tributos e Contribuições Federais, expedidas pela Receita Federal (www.receita.fazenda.gov.br); ou Certidão Conjunta Negativa de Débitos Relativos a Tributos Federais e à Dívida Ativa da União;
- 10.4.5** - Prova de Regularidade para com a Fazenda Estadual, por meio de Certidão Negativa de Débito em relação a tributos estaduais (ICMS), expedida pela Secretaria da Fazenda Estadual, do domicílio ou sede da licitante;
- 10.4.6** - Prova de Regularidade para com a Fazenda Municipal, por meio de Certidão Negativa de Débito em relação a tributos Municipais (ISS), expedida pela Prefeitura do domicílio ou sede da licitante;
- 10.4.7** - Prova de inexistência de débitos inadimplidos perante a Justiça do Trabalho, por meio de Certidão Negativa de Débitos Trabalhistas (CNDT), expedida pelo Tribunal Superior do Trabalho (www.tst.jus.br/certidao), conforme Lei nº 12.440/2011 e Resolução Administrativa TST nº 1470/2011.

10.5 - RELATIVAMENTE À QUALIFICAÇÃO ECONÔMICO-FINANCEIRA:

- 10.5.1** - **Certidão Negativa de Falência, Concordata ou Recuperação Judicial** expedida pelo distribuidor da sede da pessoa jurídica.
- 10.5.2** - **Balanco Patrimonial e Demonstrações Contábeis** do último exercício social, já exigíveis na forma da lei, que comprove a boa situação financeira da proponente, vedada a sua substituição por balancetes ou balanços provisórios.
- 10.5.2.1** - O referido balanço quando escriturado em forma não digital deverá ser devidamente certificado por profissional registrado no Conselho de Contabilidade, mencionando obrigatoriamente, o número do livro diário e folha em que o mesmo se acha transcrito. Se possível, apresentar também termos de abertura e de encerramento dos livros contábeis.
- 10.5.2.2** - O referido balanço quando escriturado em livro digital deverá vir acompanhado de "Recibo de entrega de livro digital". Se possível, apresentar também termos de abertura e de encerramento dos livros contábeis.
- 10.5.2.3** - Quando S/A, o balanço patrimonial deverá estar devidamente registrado na Junta Comercial ou vir acompanhado de Certidão da Junta Comercial que ateste o arquivamento da ata da Assembléia Geral Ordinária de aprovação do Balanço Patrimonial, conforme prevê o §5º do artigo 134, da Lei n.º 6.404/76, ou ainda, a publicação do mesmo no Diário Oficial.
- 10.5.2.4** - A comprovação da boa situação financeira da empresa proponente será efetuada com base no balanço apresentado, **o qual deverá apresentar resultado igual ou superior a 1**, e deverá ser formulada, formalizada e apresentada pela empresa proponente em papel timbrado da empresa, assinada por profissional registrado no Conselho de Contabilidade, aferida mediante índices e fórmulas abaixo especificadas:



- $ILG = (AC+RLP) / (PC+ELP) \geq 1$
- $ILC = (AC) / (PC) \geq 1$
- $ISG = AT / (PC+ELP) \geq 1$

Onde:

ILG = índice de liquidez geral
ILC = índice de liquidez corrente
ISG = índice de solvência geral
AT = ativo total
AC = ativo circulante
RLP = realizável em longo prazo
PC = passivo circulante
ELP = exigível em longo prazo
PL = patrimônio líquido

10.5.2.4.1 - Caso queiram, as licitantes interessadas poderão apresentar no lugar dos documentos solicitados no item **10.5.2.4**, prova de que possuem, na data da apresentação da proposta, capital social **ou patrimônio líquido, mínimo**, igual ou superior a 10% (dez por cento), do valor total estimado para a contratação.

10.5.2.4.2 - Nos casos em que as licitantes apresentarem resultado menor que 01 (um), em qualquer dos índices citados no subitem **10.5.2.4**, e não comprovarem o capital social ou patrimônio líquido igual a **10% (dez por cento), mínimo, igual ou superior**, do valor total estimado para a contratação, **estarão inabilitadas**.

10.5.2.4.3 - A comprovação do capital social ou patrimônio líquido deverá ser feita através do Contrato Social com capital integralizado, ou Certidão da Junta Comercial ou Publicação Oficial, ou ainda em Cartório de Registro de Títulos, conforme o caso. Será admitida atualização deste capital social com aplicação de índices oficiais.

10.5.2.4.4 - As Microempresas (ME) ou Empresas de Pequeno Porte (EPP), ainda que sejam enquadradas no SIMPLES, deverão apresentar os documentos na forma do item **10.5**.

10.5.2.4.5 - Das empresas constituídas no ano em exercício independente de sua forma societária e regime fiscal, será exigida apenas a apresentação do Balanço de Abertura, dispensando-se o exigido nos itens **10.5.2**.

10.6 - RELATIVAMENTE À QUALIFICAÇÃO TÉCNICA:

10.6.1 - **Apresentar atestado (s) de capacidade técnica**, que comprove já haver a licitante, fornecido os produtos pertinentes ao objeto desta licitação, emitido por pessoa jurídica de direito público ou privado;

10.6.2 - **Carta de Apresentação da documentação da licitante**, assinada por diretor, sócio ou representante da empresa licitante com poderes para tal investidura devidamente comprovada, contendo informações e declarações conforme **ANEXO VI** deste Edital;

10.7 - Quando da apresentação da documentação se a licitante for a matriz, todos os documentos deverão ser apresentados em nome e com CNPJ da matriz;

10.7.1 - Se a licitante for a filial, todos os documentos deverão ser apresentados em nome e com o CNPJ da filial e, dentre estes, os documentos dos itens 10.4.2, 10.4.3 e



10.4.4 que em razão da centralização e certidão conjunta, deverão ser apresentados em nome e com CNPJ da matriz que abrangerão todas as suas filiais;

10.7.2 - Se a licitante for a matriz e a fornecedora dos produtos a filial, os documentos deverão ser apresentados em nome e com CNPJ da matriz e da filial, simultaneamente, salvo os documentos dos itens 10.4.2, 10.4.3 e 10.4.4 que em razão da centralização e certidão conjunta deverão ser apresentados em nome e com CNPJ da matriz que abrangerão todas as suas filiais.

10.8 - **As certidões apresentadas com a validade expirada acarretarão a inabilitação do proponente salvo o disposto na Lei Complementar n.º 123/2006.** As Certidões que não possuírem prazo de validade, somente serão aceitas com data de emissão não superior a **60 (sessenta) dias** consecutivos de antecedência da data prevista para apresentação das propostas.

10.9 - **A licitante que apresentar documentação falsa ou deixar de entregar documentação exigida para o certame ficará sujeita a penalidade de impedimento de contratação e de licitar com a União, Estados, Distrito Federal ou Municípios e de descredenciamento no cadastro de fornecedores deste Município pelo prazo de até 05 (cinco) anos, sem prejuízo das multas previstas neste Edital, contrato e das demais cominações, segundo disposição do item 14 deste instrumento.**

10.10 - Recebida a documentação da empresa que teve sua proposta classificada, o (a) Pregoeiro (a) e Equipe de Apoio fará a análise frente às exigências do Edital, podendo inabilitar a empresa que não atender às exigências acima.

10.11 - **A licitante devidamente enquadrada como Microempresa (ME) ou Empresa de Pequeno Porte (EPP) em conformidade com a Lei Complementar nº 123/06 deverá apresentar os documentos relativos a regularidade fiscal, ainda que existam pendências.**

10.11.1 - Será concedido à licitante vencedora, enquadrada no caput deste item, após a apresentação da documentação na Secretaria Municipal de Administração ou após a notificação à empresa por parte do Pregoeiro (a) através de meio eletrônico, o prazo de 02 (dois) dias úteis, para a regularização das pendências, prorrogáveis uma única vez, por igual período a critério do Pregoeiro (a) e, desde que solicitado, por escrito, pela licitante.

10.11.2 - As Microempresas ou Empresas de Pequeno Porte deverão apresentar toda a documentação exigida para efeito de comprovação de regularidade fiscal, conforme exigido no Edital, mesmo que esta apresente alguma restrição, na forma do Art. 43, da Lei complementar nº 123/06.

10.11.3 - Havendo alguma restrição na regularidade fiscal, será assegurado o prazo de **02 (dois) dias úteis**, para regularização das pendências, prorrogáveis por igual período, a critério do (a) Pregoeiro (a), desde que solicitado por escrito pela licitante.

10.11.4 - A não regularização da documentação no prazo previsto no subitem anterior implicará decadência do direito à contratação, sem prejuízo das sanções previstas no Art. 81, da Lei nº 8.666/93, sendo facultado à Administração convocar os licitantes remanescentes, na ordem de classificação, para a assinatura do contrato, ou revogar a licitação.

10.12 - Não serão aceitos pelo(a) pregoeiro(a) “protocolos de entrega” ou “solicitação de documento” em substituição aos documentos requeridos no presente Edital e seus Anexos;



10.13 – Em caso de necessidade, o (a) Pregoeiro (a) ou o Órgão solicitante, quando da verificação da conformidade das propostas com os requisitos fixados no Edital, poderá solicitar a apresentação de **amostras** dos produtos ofertados para a(s) licitante(s) que ofertar(em) o menor preço.

10.13.1 - Havendo solicitação, as **amostra(s)** deverão ser apresentados em no máximo 03 (três) dias úteis após requisitados, devidamente identificados com o número da licitação e do item e nome da licitante, sob pena de desclassificação.

10.13.2 – Caso haja solicitação, as **amostra(s)** deverão ser entregues na **Secretaria Municipal de Trânsito, Transportes e Mobilidade** no endereço descrito no Anexo I e estarem devidamente embalados e identificados com o número do Pregão, o CNPJ e o nome ou a razão social da licitante.

10.13.3- A licitante que não apresentar as **amostra(s)** dentro do prazo estipulado ou apresentá-los em desacordo com as especificações de sua proposta/edital será desclassificada, além de incorrer na penalidade descrita do item **14**.

10.13.4 - As **amostras** aprovadas permanecerão em poder da Administração para confrontação quando da entrega efetiva do(s) produto (s). As reprovadas deverão ser retiradas em até 10 (dez) dias úteis, após a divulgação do resultado da licitação, sendo que a Administração não se responsabilizará pela guarda das mesmas diante da não retirada dentro deste prazo.

10.13.5 - A **amostra** será devolvida no estado em que se encontrar, após a realização do teste.

10.13.6 - Em nenhuma hipótese as **amostra(s)** apresentados serão tidos como início de entrega dos produtos ofertados.

11 - DA IMPUGNAÇÃO DO ATO CONVOCATÓRIO

11.1 - Até 02 (dois) dias úteis anteriores à data da sessão pública fixada para recebimento das propostas, qualquer pessoa poderá impugnar o ato convocatório do Pregão Eletrônico, protocolizando a peça impugnatória no endereço discriminado no subitem **21.16** deste Edital;

11.1.1 - Não será admitida a impugnação do Edital por intermédio de fac-símile ou via *e-mail*.

11.2 - Caberá ao (a) Pregoeiro (a) decidir sobre o pedido de impugnação do Edital no prazo de 24 (vinte e quatro) horas;

11.3 - Acolhido o pedido de impugnação contra o ato convocatório, será designada nova data para a realização do certame, caso a alteração implique na formulação da proposta.

12 - DOS RECURSOS

12.1 - Declarado o vencedor, qualquer licitante poderá, motivadamente, manifestar a intenção de recorrer contra decisões do(a) Pregoeiro(a), registrando a síntese das suas razões em campo próprio do sistema eletrônico.

12.1.1 - Declarado o vencedor o sistema disponibilizará a opção “acolhimento de recursos” por **um período de 24 (vinte e quatro) horas** para que a licitante faça sua manifestação.

12.1.2 - As razões recursais originais deverão ser enviadas, **em até 03 (três) dias úteis** a contar do encerramento do prazo para manifestação da intenção de interpor



recurso no sistema do Banco do Brasil, devendo estar acompanhados de documento que comprove a representatividade de quem assina o recurso. O recurso deverá ser dirigido ao(à) Pregoeiro(a) e protocolado na sede da **SECRETARIA MUNICIPAL DE ADMINISTRAÇÃO, no endereço descrito no subitem 21.16.**

12.1.3 - Não será admitida apresentação das razões de recursos, por intermédio de *fac-símile* ou via *e-mail*.

12.1.4 - Os demais licitantes ficam, desde logo, intimados para, querendo, apresentar contra-razões em **até 03 (três) dias úteis** a contar do encerramento do prazo previsto no **subitem 12.1.2**, sendo-lhes assegurada vista imediata aos autos.

12.2 - A falta de manifestação imediata e motivada da licitante importará a decadência do direito de recurso e conseqüentemente haverá a adjudicação do objeto da licitação pelo (a) Pregoeiro (a) ao vencedor;

12.3 - O acolhimento de recurso importará a invalidação apenas dos atos insuscetíveis de aproveitamento.

12.4 - Recebido o recurso, o(a) Pregoeiro(a) prestará informações.

12.4.1 - Decidido(s) o(s) recurso(s) interposto(s), e constatado a regularidade dos atos praticados, o(a) Pregoeiro(a) adjudicará o objeto ao licitante vencedor e encaminhará o procedimento à autoridade competente para homologação.

12.5 - Os autos do processo permanecerão com vista franqueada aos interessados, na **Secretaria Municipal de Administração**.

13 - DO FORNECIMENTO/NOTA DE EMPENHO

13.1 - As obrigações decorrentes desta licitação a serem firmadas entre a **Secretaria Municipal de Trânsito, Transportes e Mobilidade, órgão participante**, e a proponente vencedora serão formalizadas, após a assinatura da Ata de Registro de Preços, por meio de Nota de Empenho e/ou instrumento equivalente, observando as condições estabelecidas neste Instrumento, legislação vigente e na proposta vencedora.

13.2 - O prazo para a retirada da Nota de Empenho/ Ordem de Fornecimento será de até 05 (cinco) dias úteis, contados da convocação da licitante.

13.3 - Todo material entregue, deverá conter, quando da emissão da Nota Fiscal, prazo de garantia.

13.4 - Quando do início do fornecimento dos materiais, caso haja dúvidas em relação às especificações e normas, a **Secretaria Municipal de Trânsito, Transportes e Mobilidade / órgão participante** poderá solicitar da adjudicatária a apresentação de esclarecimentos pertinentes ao objeto licitado, comprovando que ela atende todas as exigências legais e especificações solicitadas no Edital.

13.5 - Os materiais deverão ser entregues de acordo com o Anexo I – Termo de Referência e disposições estabelecidas pela **Secretaria Municipal de Trânsito, Transportes e Mobilidade / órgão participante**.

13.5.1 - O prazo de entrega somente poderá ser prorrogado em caso de força maior, devidamente comprovado pela empresa vencedora, por escrito, até 24 (vinte e quatro) horas antes da data fixada para a entrega.



- 13.5.2** - A comprovação da força maior, a que alude o item anterior, não eximirá a empresa vencedora da obrigação de ressarcir a **Secretaria Municipal de Trânsito, Transportes e Mobilidade / órgão participante** o valor correspondente aos custos que vier a ter para suprir as necessidades administrativas de suas unidades, até o recebimento dos respectivos materiais.
- 13.6** - Correrá por conta da vencedora as despesas de embalagem, seguros, transporte, tributos, encargos trabalhistas e previdenciários, e ainda todas as despesas que diretamente ou indiretamente incidirem no fornecimento dos materiais.
- 13.7** - Os materiais deverão ser entregues de forma a atender as necessidades da **Secretaria Municipal de Trânsito, Transportes e Mobilidade / órgão participante** e permitir imediata utilização dos mesmos, correndo por conta da empresa vencedora os custos correspondentes.
- 13.8** - Os materiais serão recusados pela **Secretaria Municipal de Trânsito, Transportes e Mobilidade / órgão participante** nos seguintes casos:
- Se entregues em desacordo com as especificações indicadas no Anexo I - Termo de Referência.
 - Se apresentarem defeitos, avarias decorrentes de fabricação e outras irregularidades observadas no ato da recepção.
 - Quando se tratar de materiais de origem estrangeira e não estiverem acompanhados das informações de orientação ao usuário escritas em língua portuguesa.
- 13.9** - Em qualquer caso de recusa, a empresa vencedora terá o prazo de 05 (cinco) dias úteis para providenciar a substituição correspondente, sob pena de incidir nas sanções administrativas previstas neste Edital e de ressarcir **Secretaria Municipal de Trânsito, Transportes e Mobilidade / órgão participante** os custos decorrentes do atraso, na forma do disposto neste instrumento convocatório.
- 13.10** - No caso previsto no item anterior, em sendo recusados os produtos pela segunda vez, a Companhia poderá cancelar a Nota de Empenho referente aos produtos recusados, sendo facultado a **Secretaria Municipal de Administração – SEMAD / órgão gerenciador** a convocação da empresa classificada na ordem subsequente para efetuar o fornecimento dos produtos não aprovados e não recebidos definitivamente.
- 13.11** - Os materiais fornecidos deverão conter garantia, devendo a empresa vencedora reparar, corrigir, remover, reconstituir ou substituir, às suas expensas, no total ou em parte, o objeto do contrato em que se verificarem vícios, defeitos ou incorreções resultantes da execução ou de materiais empregado, no prazo de 05 (cinco) dias úteis, os que forem considerados inadequados às especificações, ou que tenham sofrido danos ou avarias no transporte ou descarga, que comprometam o seu uso regular e adequado.
- 13.12** - No caso de substituição dos materiais, as novas unidades terão os mesmos prazos de garantia originalmente dados aos substituídos, a contar da data em que ocorrer a substituição.
- 13.13** - Em caso de demora na substituição dos materiais que apresentaram qualquer irregularidade, a **Secretaria Municipal de Trânsito, Transportes e Mobilidade / órgão participante** poderá promover a aquisição dos quantitativos necessários para o atendimento de suas necessidades, cobrando da empresa vencedora os custos correspondentes, sem prejuízo das sanções administrativas previstas neste Edital e na legislação vigente.



13.14 - Em conformidade com os artigos 73 e 76 da Lei n.º 8.666/93, mediante recibo, o objeto deste Edital será recebido:

I - Provisoriamente, para efeito de posterior verificação da conformidade do material com a especificação;

II - Definitivamente, após a verificação da qualidade e quantidade do material e conseqüente aceitação.

13.14.1 - Se, após o recebimento provisório, constatar-se que os materiais foram entregues em desacordo com a proposta, com defeito, fora da especificação ou incompletos, após a notificação por escrito à adjudicatária serão interrompidos os prazos de recebimento e suspenso o pagamento, até que sanada a situação.

13.14.2 - O recebimento provisório ou definitivo não exime a responsabilidade da adjudicatária *a posteriori*. Deverão ser substituídos os materiais que, eventualmente, não atenderem as especificações do Edital.

14- DAS PENALIDADES E DAS SANÇÕES

14.1 - O atraso injustificado na entrega dos produtos sujeitará o licitante vencedor à advertência e multa de mora de 0,5% (meio por cento) sobre o valor adjudicado.

14.1.1 - A multa a que se alude o item 14.1 não impede que a Administração rescinda unilateralmente o contrato e aplique as outras sanções previstas na Lei n.º 10.520/02 e Lei n.º 8.666/93.

14.2 – Pela inexecução total ou parcial da entrega dos produtos a Administração poderá, garantida a prévia defesa, aplicar ao licitante vencedor as seguintes sanções:

14.2.1 – Advertência;

14.2.2 - Multa de até **2% (dois por cento)** sobre o valor adjudicado;

14.2.3 – Suspensão temporária de participação em licitação e impedimento de contratar com a Administração, por prazo não superior a 02 (dois) anos;

14.2.4 – Declaração de inidoneidade para licitar ou contratar com a Administração Pública enquanto perdurarem os motivos determinantes da punição ou até que seja promovida a reabilitação perante a própria autoridade que aplicou a penalidade, que será concedida sempre que o contratado ressarcir a Administração pelos prejuízos resultantes e após decorrido o prazo de 02 (dois) anos.

14.2.5 - As sanções previstas nos incisos 14.2.1, 14.2.3 e 14.2.4 poderão ser aplicadas juntamente com a do inciso 14.2.2, facultada a defesa prévia do interessado, no respectivo processo, no prazo de 5 (cinco) dias úteis.

14.3 – Em conformidade com o artigo 7º da Lei n.º 10.520/2002 - Ficará impedido de licitar e contratar com a União, Estados, Distrito Federal ou Municípios e será descredenciado no cadastro de fornecedores deste Município pelo prazo de até 05 (cinco) anos, sem prejuízo das multas previstas neste Edital e no contrato e das demais cominações legais o licitante que:

14.3.1 - Convocado dentro do prazo de validade da Ata de Registro de Preços não celebrar o contrato;

14.3.2 - Deixar de entregar documentação exigida para o certame dentro do prazo estabelecido no Edital, considerando, também, como documentação a proposta ajustada e amostra;



- 14.3.3 - Apresentar documentação falsa exigida para o certame;
- 14.3.4 - Comportar-se de modo inidôneo ou cometer fraude fiscal;
- 14.3.5 - Ensejar retardamento da execução de seu objeto;
- 14.3.6 - Não manter a proposta;
- 14.3.7 - Falhar ou fraudar na execução do contrato;
- 14.4 - Pelo descumprimento das demais obrigações assumidas, a licitante estará sujeita às penalidades previstas na Lei n.º 8.666/1993 e demais legislações aplicáveis à espécie.
- 14.5 - Por infração a quaisquer outras cláusulas contratuais, será aplicada multa de até 2% (dois por cento) sobre o valor total do Contrato atualizado, cumuláveis com as demais sanções, inclusive rescisão contratual, se for o caso.
- 14.6 - Se o valor da multa não for pago, ou depositado, será automaticamente descontado da primeira parcela do valor a que fizer *jus*, observadas as previsões legais. Em caso de inexistência ou insuficiência de crédito da Contratada, o valor devido será cobrado administrativamente e/ou inscrito como Dívida Ativa do Município de Goiânia e cobrado judicialmente.
- 14.7 - Para garantir o fiel pagamento da multa, reserva-se o direito de reter o valor contra qualquer crédito gerado pela **CONTRATADA**, independentemente de notificação judicial ou extrajudicial.

15 – DO PAGAMENTO

- 15.1 - As faturas, devidamente atestadas pela **SECRETARIA MUNICIPAL DE TRÂNSITO, TRANSPORTES E MOBILIDADE / órgão participante** serão pagas até o **30º (trigésimo)** dia subsequente à entrega dos produtos/nota fiscal e para outros órgãos interessados, serão pagas, via Ordem de Pagamento, até o **30º (trigésimo)** dia do mês subsequente ao vencido, após a quitação de eventuais multas que tenham sido impostas à licitante vencedora.
- 15.2 - O pagamento só será efetuado mediante certidões de regularidade da licitante vencedora - CND do INSS, FGTS;
 - 15.2.1 - Em caso de irregularidade fiscal, a **SECRETARIA MUNICIPAL DE TRÂNSITO, TRANSPORTES E MOBILIDADE / órgão participante** notificará a empresa vencedora para que sejam sanadas as pendências no prazo de 05 (cinco) dias, prorrogáveis por igual período. Findo este prazo sem que haja a regularização por parte da empresa vencedora, ou apresentação de defesa aceita pela **SECRETARIA MUNICIPAL DE TRÂNSITO, TRANSPORTES E MOBILIDADE / órgão participante**, estes fatos, isoladamente ou em conjunto, caracterizarão descumprimento de cláusula do Edital, e estará o contrato e/ou outro documento equivalente passível de rescisão e a adjudicatária sujeitas às sanções administrativas previstas neste Edital.
- 15.3 - Na ocorrência de rejeição da Nota Fiscal, motivada por erro ou incorreções, o prazo estipulado no item 15.1, passará a ser contado a partir da data da sua reapresentação.
 - 15.3.1 - A devolução de fatura não aprovada pela **SECRETARIA MUNICIPAL DE TRÂNSITO, TRANSPORTES E MOBILIDADE / órgão participante** não servirá de motivo para que a ADJUDICATÁRIA suspenda o fornecimento dos produtos ou deixe de efetuar o pagamento devido a seus empregados;



- 15.4** - A(s) nota(s) fiscal (is) será (ao) conferida(s) e atestada(s) pelo responsável designado para o acompanhamento e recebimento dos produtos.
- 15.5** - O pagamento a ser efetuado à empresa adjudicatária deverá obedecer à ordem cronológica de exigibilidade das obrigações estabelecidas pela **SECRETARIA MUNICIPAL DE TRÂNSITO, TRANSPORTES E MOBILIDADE / órgão participante**, de acordo com o disposto no artigo 5º caput da Lei nº 8.666/93 e suas alterações posteriores.
- 15.6** - A **SECRETARIA MUNICIPAL DE TRÂNSITO, TRANSPORTES E MOBILIDADE / órgão participante** poderá sustar o pagamento de qualquer fatura apresentada pela ADJUDICATÁRIA, no todo ou em parte, nos seguintes casos:
- 15.6.1** - Descumprimento de obrigação relacionada com os objetos contratados;
- 15.6.2** - Débito da ADJUDICATÁRIA com a **SECRETARIA MUNICIPAL DE TRÂNSITO, TRANSPORTES E MOBILIDADE / órgão participante**, proveniente da execução do contrato decorrente desta licitação;
- 15.6.3** - Não cumprimento das obrigações hipótese em que o pagamento ficará retido até que a ADJUDUCATÁRIA atenda à cláusula infringida;
- 15.6.4** - Obrigações da ADJUDICATÁRIA com terceiros que, eventualmente, possam prejudicar a **SECRETARIA MUNICIPAL DE TRÂNSITO, TRANSPORTES E MOBILIDADE / órgão participante**;
- 15.6.5** - Paralisação dos objetos por culpa da ADJUDICATÁRIA.
- 15.7** - Ocorrendo atraso no pagamento a Adjudicatária fará jus a juros de mora de 0,5% ao mês *pro rata die*, da data de vencimento da obrigação até a do efetivo pagamento.
- 15.8** - Os preços praticados serão fixos e irrevogáveis.
- 15.9** - Nenhum pagamento será efetuado à licitante enquanto pendente de liquidação, qualquer obrigação que lhe for imposta, em virtude de penalidade ou inadimplência, sem que isso gere direito ao pleito de reajustamento de preços ou correção monetária.

16- DOTAÇÃO ORÇAMENTÁRIA

- 16.1** – Em conformidade com o Art. 7º, §2º do Decreto Federal nº 7.892 de 23 de janeiro de 2013, na licitação para registro de preços não é necessário indicar a dotação orçamentária, que somente será exigida para a formalização do contrato ou outro instrumento hábil.

17 – DA CONTRATAÇÃO/ATA DE REGISTRO DE PREÇOS

- 17.1** - Após a homologação da licitação, o registro de preços observará, entre outras, as seguintes condições:
- 17.1.1** - será incluído, na respectiva ata, o registro dos licitantes que aceitarem cotar os bens ou serviços com preços iguais ao do licitante vencedor na sequência da classificação do certame;
- 17.1.2** - o preço registrado com indicação dos fornecedores será divulgado no site da Prefeitura de Goiânia e ficará disponibilizado durante a vigência da ata de registro de preços; e
- 17.1.3** - a ordem de classificação dos licitantes registrados na ata deverá ser respeitada nas contratações.



- 17.2** - O registro a que se refere o item 17.1 tem por objetivo a formação de cadastro de reserva, no caso de exclusão do primeiro colocado da ata, nas hipóteses previstas no item 19.
- 17.3** - Serão registrados na ata de registro de preços, nesta ordem:
- 17.3.1** - os preços e quantitativos do licitante mais bem classificado durante a etapa competitiva; e
- 17.3.2** - os preços e quantitativos dos licitantes que tiverem aceito cotar seus bens ou serviços em valor igual ao do licitante mais bem classificado.
- 17.4**- Se houver mais de um licitante na situação de que trata o item 17.3.2, serão classificados segundo a ordem da última proposta apresentada durante a fase competitiva.
- 17.5**- Homologado o resultado da licitação, os fornecedores classificados, observado o disposto no item 17.1, serão convocados para assinar a Ata de Registro de Preços (Anexo II), dentro do prazo e condições estabelecidos no instrumento convocatório, podendo o prazo ser prorrogado uma vez, por igual período, quando solicitado pelo fornecedor e desde que ocorra motivo justificado aceito pela administração.
- 17.5.1** - É facultado à administração, quando o convocado não assinar a ata de registro de preços no prazo e condições estabelecidos, convocar os licitantes remanescentes, na ordem de classificação, para fazê-lo em igual prazo e nas mesmas condições propostas pelo primeiro classificado.
- 17.6** - A ata de registro de preços implicará compromisso de fornecimento nas condições estabelecidas, após cumpridos os requisitos de publicidade.
- 17.6.1**- A recusa injustificada de fornecedor classificado em assinar a ata, dentro do prazo estabelecido neste artigo, ensejará a aplicação das penalidades legalmente estabelecidas.
- 17.7** - A contratação com os fornecedores registrados será formalizada pelo órgão participante por intermédio de instrumento contratual, emissão de nota de empenho de despesa, autorização de compra ou outro instrumento hábil, conforme o art. 62 da Lei nº 8.666, de 1993.
- 17.8** - A existência de preços registrados não obriga a administração a contratar, facultando-se a realização de licitação específica para a aquisição pretendida, assegurada preferência ao fornecedor registrado em igualdade de condições.
- 17.9** - As convocações de que tratam os itens anteriores deverão ser atendidas no prazo máximo de 05 (cinco) dias úteis, contados a partir da data da comunicação formal, podendo ser prorrogado, em conformidade com o disposto no § 1º, do artigo 64, da Lei federal nº 8.666/93.
- 17.10** - O registro de preços terá **validade não superior a 12 (doze) meses**, contados a partir da data de publicação do Extrato da Ata no Diário Oficial do Município, incluídas eventuais prorrogações, conforme o inciso III do parágrafo 3º do art. 15 da Lei n. 8.666/93.
- 17.11** - A Adjudicatária que se recusar a executar o objeto, não aceitar ou não retirar a Nota de Empenho/ordem de Fornecimento no prazo e condições estabelecidas, sem nenhum motivo relevante, ficará sujeita à aplicação das penalidades descritas no item **14** deste Edital.
- 17.12** - A Ata de Registro de Preços, durante sua vigência, poderá ser utilizada por qualquer órgão ou entidade da Administração Pública, que não tenha participado do certame licitatório, mediante prévia consulta ao órgão gerenciador, desde que devidamente comprovada a vantagem.



- 17.13-** O órgão gerenciador somente autorizará a adesão à ata, após a primeira aquisição ou contratação por órgão integrante da ata.
- 17.14 -** Os órgãos e entidades que não participarem do registro de preços, quando desejarem fazer uso da Ata de Registro de Preços, deverá manifestar seu interesse junto ao órgão gerenciador da Ata, para que este indique os possíveis fornecedores e respectivos preços a serem praticados, obedecida à ordem de classificação.
- 17.15 -** Caberá ao fornecedor dos materiais beneficiário da Ata de registro de preços, observadas as condições nela estabelecidas, optar pela aceitação ou não do fornecimento decorrente de adesão, desde que não prejudique as obrigações presentes e futuras decorrentes da ata, assumidas com o órgão gerenciador e órgãos participantes.
- 17.16 -** As aquisições ou contratações adicionais a que se refere o item **17.14** não poderão exceder, por órgão ou entidade, a 100% (cem por cento) dos quantitativos dos itens registrados na Ata de Registro de Preços, para o órgão gerenciador e órgãos participantes.
- 17.17-** O quantitativo decorrente das adesões à ata de registro de preços não poderá exceder, na totalidade, ao quintuplo do quantitativo de cada item registrado na ata de registro de preços para o órgão gerenciador e órgãos participantes, independente do número de órgãos não participantes que aderirem.
- 17.18 –** Após a autorização do órgão gerenciador, o órgão não participante deverá efetivar a aquisição ou contratação solicitada em até 90 (noventa) dias, observado o prazo e vigência da ata.

18 - DAS ALTERAÇÕES NA ATA DE REGISTRO DE PREÇOS

- 18.1 –** É vedado efetuar acréscimos nos quantitativos fixados pela ata de registro de preços, inclusive o acréscimo de que trata o § 1º do art. 65 da Lei n.º 8.666/1993.
- 18.2 -** O preço registrado poderá ser revisto em decorrência de eventual redução daqueles praticados no mercado, ou de fato que eleve o custo dos serviços ou bens registrados, cabendo ao órgão gerenciador promover as necessárias negociações junto aos fornecedores, observadas as disposições contidas na alínea “d” do inciso II do *caput*, do art. 65, da Lei n. 8666/93.
- 18.3 -** Quando o preço inicialmente registrado, por motivo superveniente, tornar-se superior ao preço praticado no mercado o órgão gerenciador deverá:
- 18.3.1 -** Convocar o fornecedor visando à negociação para redução de preços e sua adequação ao praticado pelo mercado;
 - 18.3.2 -** Frustrada a negociação, o fornecedor será liberado do compromisso assumido;
 - 18.3.3 -** Convocar os demais fornecedores visando igual oportunidade de negociação.
- 18.4 -** Quando o preço de mercado tornar-se superior aos preços registrados e o fornecedor, mediante requerimento devidamente comprovado, não puder cumprir o compromisso, a **Secretaria Municipal de Administração** (órgão gerenciador) poderá:
- 18.4.1 -** Liberar o fornecedor do compromisso assumido, sem aplicação da penalidade, confirmando a veracidade dos motivos e comprovantes apresentados, e se a comunicação ocorrer antes do Pedido de Fornecimento; e
 - 18.4.2 -** Convocar os demais fornecedores visando igual oportunidade de negociação.



- 18.5** - Não havendo êxito nas negociações, o órgão gerenciador deverá proceder à revogação da Ata de Registro, adotando as medidas cabíveis para obtenção da contratação mais vantajosa.

19 - DO CANCELAMENTO DA ATA DE REGISTRO DE PREÇOS

- 19.1** - A presente Ata de Registro de Preços poderá ser cancelada de pleno direito:

- 19.1.1** - Pela **SECRETARIA MUNICIPAL DE ADMINISTRAÇÃO**, mediante comunicação da unidade requisitante, quando:

19.1.1.1 - A(s) detentora(s) não cumprir (em) as obrigações dela constantes;

19.1.1.2 - A(s) detentora(s) não cumprir (em) a Nota de Empenho no prazo estabelecido e a unidade requisitante não aceitar sua(s) justificativa(s);

19.1.1.3 - A(s) detentora(s) der (em) causa a rescisão administrativa de contrato decorrente deste instrumento de Registro de Preços, em algumas hipóteses previstas no Art. 78, Inc. I a XII, ou XVII, da Lei Federal 8.666/93, com as respectivas alterações posteriores;

19.1.1.4 - Em qualquer das hipóteses de inexecução total ou parcial de contrato decorrente deste instrumento de registro;

19.1.1.5 - Os preços registrados se apresentarem superiores aos praticados no mercado;

19.1.1.6 - Por razões de interesse público devidamente demonstradas e justificadas pela Administração.

- 19.1.2** - Pela(s) detentora(s), quando mediante solicitação por escrito, comprovar (em) estar impossibilitada(s) de cumprir as exigências nela contidas ou quando ocorrer alguma das hipóteses contidas no Art. 78, incisos XIV e XVI, da lei Federal nº 8.666/93 com as respectivas alterações posteriores.

- 19.2.** - A solicitação da(s) detentora(s) para cancelamento dos preços registrados deverá ser dirigida a **SECRETARIA MUNICIPAL DE ADMINISTRAÇÃO**, facultada a ele a aplicação das penalidades previstas, caso não aceitas as razões do pedido.

- 19.3** - Ocorrendo o cancelamento do Registro de Preços pela Administração, a empresa detentora será comunicada por correspondência com aviso de recebimento, devendo ser anexado ao processo que tiver dado origem ao Registro de Preços.

19.3.1 - No caso de ser ignorado, incerto ou inacessível o endereço da(s) detentora(s), a comunicação será feita por publicação no Diário Oficial do Município e Jornal de grande circulação, por 02 (duas) vezes consecutivas, considerando-se cancelado o preço registrado a partir da última publicação.

19.3.2 - Fica estabelecido que as detentoras da Ata deverão comunicar imediatamente à **SECRETARIA MUNICIPAL DE ADMINISTRAÇÃO**, qualquer alteração ocorrida no endereço, telefone, conta bancária e outras julgáveis necessárias para recebimento de correspondência e outros documentos.

20- FRAUDE E CORRUPÇÃO

- 20.1** - Os licitantes deverão observar os mais altos padrões éticos durante o processo licitatório e o fornecimento dos produtos, responsabilizando-se pela veracidade das informações e documentações apresentadas no processo, estando sujeitos às sanções previstas na



legislação brasileira.

21- DAS DISPOSIÇÕES GERAIS

21.1 - Fica assegurado à Autoridade competente o direito de:

21.1.1 - Adiar a data de abertura da presente Licitação, dando publicidade aos atos mediante publicação na imprensa oficial e jornal de grande circulação no Município, antes da data inicialmente marcada, ou em ocasiões supervenientes ou de caso fortuito;

21.1.2 - Revogar, por intermédio da autoridade competente, por razões de interesse público derivado de fato superveniente devidamente comprovado, pertinente e suficiente para justificar tal conduta e anulá-la por ilegalidade, de ofício ou por provocação de qualquer pessoa, mediante parecer escrito e devidamente fundamentado, sem que caiba direito de qualquer indenização;

21.1.3 - Alterar as condições deste Edital, fixando novo prazo, não inferior a 08 (oito) dias úteis, para a abertura das propostas, a contar da publicação das alterações, caso estas impliquem em modificações da proposta ou dos documentos de habilitação, nos termos do § 4º, art. 21 da Lei 8.666/93;

21.1.4 - Inabilitar o licitante, até a assinatura da nota de empenho e/ou outro documento equivalente, por despacho fundamentado, sem direito a indenização ou ressarcimento e sem prejuízo de outras sanções cabíveis, se vier a ter conhecimento de fato ou circunstância anterior ou posterior ao julgamento da licitação que desabone a habilitação jurídica, as qualificações técnica e econômico-financeira e a regularidade fiscal do licitante. Neste caso, o(a) Pregoeiro(a) convocará os licitantes remanescentes, na ordem de classificação, restabelecendo a sessão para negociar diretamente com o Proponente melhor classificado e posterior abertura do seu envelope Documentos de Habilitação, sendo declarado vencedor e a ele será adjudicado o objeto deste Pregão Eletrônico, podendo apresentar o(s) documento(s) que vencer(em) seu prazo de validade após o julgamento da licitação;

21.2 - Os produtos deverão ser prestados rigorosamente dentro das especificações estabelecidas neste Edital e seus Anexos, sendo que a inobservância desta condição implicará recusa, com a aplicação das penalidades contratuais.

21.3 - Considerando o disposto no art. 195, § 3º da Constituição Federal, de 05.10.1988 e no art. 2º da Lei 9.012, de 30.03.1995, obrigar-se-á a licitante, caso declarada vencedora, mediante solicitação por parte da administração, a atualizar a Certidão Negativa de Débitos (CND) e o Certificado de Regularidade do FGTS (CRF) ou do documento denominado "Situação de Regularidade do Empregador", que deverão estar em plena validade no ato da adjudicação e quando da emissão da Nota de Empenho, caso as Certidões apresentadas na fase de habilitação tenham sua validade expirada durante a tramitação do certame licitatório.

21.4 - Constituem partes integrantes deste instrumento convocatório:

- Anexo I - Termo de Referência (Especificações)**
- Anexo II – Ata de Registro de Preços (modelo)**
- Anexo III – Termo de Credenciamento (modelo)**
- Anexo IV - Declaração de Habilitação**
- Anexo V - Carta Proposta da Licitante**
- Anexo VI - Carta de Apresentação da Documentação**
- Anexo VII – Comprovante de Recibo Edital.**



- 21.5** - O presente Edital e seus Anexos, bem como a proposta do licitante vencedor, farão parte integrante do Contrato e/ou outro documento equivalente, independentemente de transcrição.
- 21.6** - As normas que disciplinam este Pregão serão sempre interpretadas em favor da ampliação da disputa entre as empresas interessadas, sem comprometimento com a segurança do futuro fornecimento/contrato.
- 21.7** - Aos casos omissos, aplicarão as demais disposições da Lei nº 10.520/02, da Lei nº 8.666/93 e suas alterações e demais legislações pertinentes.
- 21.8** - A participação neste Pregão Eletrônico implicará aceitação integral e irrevogável das normas do Edital e seus Anexos, bem como a observância dos preceitos legais e regulamentares, ressalvados o direito de impugnação e recurso;
- 21.9** - É facultada ao (a) Pregoeiro (a) ou à Autoridade Superior, em qualquer fase da licitação, a promoção de diligência destinada a esclarecer ou complementar a instrução do processo.
- 21.10** - As proponentes serão responsáveis pela fidelidade e legitimidade das informações e dos documentos apresentados em qualquer fase da licitação.
- 21.11** - A licitante vencedora ficará responsável por quaisquer danos que venha a causar à terceiros ou ao patrimônio do órgão de Licitação, reparando às suas custas os mesmos, sem que lhe caiba nenhuma indenização por parte do Órgão de Licitação.
- 21.12** - Na contagem dos prazos estabelecidos neste Edital e seus Anexos, excluir-se-á o dia do início e incluir-se-á o do vencimento.
- 21.13** - O desatendimento de exigências formais não essenciais não importará no afastamento da licitante, desde que seja possível a aferição da sua qualificação e a exata compreensão da sua proposta, durante a realização da sessão pública de pregão.
- 21.14** - A homologação do resultado dessa licitação não importará em direito à contratação.
- 21.15** - À licitante vencedora é vedado transferir, total ou parcialmente o objeto adjudicado decorrente deste Edital, ficando obrigada, perante a **Secretaria Municipal de Trânsito, Transportes e Mobilidade/órgão participante** pelo exato cumprimento das obrigações decorrentes desta licitação.
- 21.16** - Qualquer pedido de esclarecimento em relação a eventuais dúvidas na interpretação do presente Edital e seus anexos deverá ser encaminhado por escrito, ao(a) Pregoeiro(a), por meio de carta, telegrama, *e-mail* ou fone: *fax*, enviados ao endereço abaixo, até 02 (dois) dias úteis antes da data da abertura do Pregão.

Prefeitura de Goiânia

Secretaria Municipal de Administração

Paço Municipal – Avenida do Cerrado, 999, Bl. B, Térreo – Park Lozandes, Goiânia - GO. CEP. 74.884-900.

Fone: (62) 3524-6320 Fax: (62) 3524-6315

E-mail: semad@semad.goiania.go.gov.br

Horário: 8h00 às 12h00 e das 14h00 às 18h00.

- 21.17** - A íntegra dos esclarecimentos elaborados a partir dos questionamentos será divulgada via fac-símile ou por e-mail aos demais interessados que tenham retirado os Editais e tenham deixado junto a **Secretaria Municipal de Administração** dados para remessa de informações.



- 21.18** - No caso de ausência de solicitação de esclarecimentos pressupõe-se que os elementos constantes deste ato convocatório são suficientes, claros e precisos, não cabendo, portanto, qualquer reclamação posterior.
- 21.19** - É de responsabilidade da licitante o acompanhamento do Edital pelo *site*: www.goiânia.go.gov.br até a data da realização da sessão pública de abertura dos envelopes Proposta de Preços e Documentos de Habilitação.
- 21.20** - Os licitantes interessados que adquirirem o Edital através do *site* www.goiânia.go.gov.br ou qualquer outra fonte deverão remeter o **Comprovante de Recibo do Edital, conforme ANEXO VII**, à **Secretaria Municipal de Administração**, sob pena de não notificação de eventuais retificações ocorridas no Edital bem como de quaisquer informações adicionais;
- 21.21** - Para conhecimento dos interessados, expediu-se o presente Edital, que será afixado no quadro próprio de avisos da **Secretaria Municipal de Administração** e publicado no Diário Oficial do Município, e conforme o caso em jornal de grande circulação do Estado de Goiás, estando o (a) Pregoeiro (a) e a equipe de apoio à disposição dos interessados no horário de 8h00 às 12h00 e das 14h00 às 18h00, nos dias úteis;

22- DO FORO

- 22.1** - Para dirimir as questões oriundas do presente Edital e não resolvidas na esfera administrativa, é competente o **Foro da Comarca de Goiânia**, em uma das suas Varas da **Fazenda Pública**, por mais privilegiado que outro seja.

SECRETARIA MUNICIPAL DE ADMINISTRAÇÃO DA PREFEITURA DE GOIÂNIA, aos 13 dias do mês de novembro de 2013.

Jacqueline Evangelista Mendonça
Pregoeira

Valdi Camarcio Bezerra
Secretário



23- ANEXO I

TERMO DE REFERÊNCIA

LICITAÇÃO / MODALIDADE:	PREGÃO ELETRÔNICO Nº 079/2013 – SISTEMA DE REGISTRO DE PREÇOS.
TIPO DA LICITAÇÃO:	MENOR PREÇO POR LOTE

DADOS DA SOLICITANTE
PREFEITURA DE GOIÂNIA – GO
ÓRGÃO PARTICIPANTE: SECRETARIA MUNICIPAL DE TRÂNSITO, TRANSPORTES E MOBILIDADE - SMT
ÓRGÃO LICITANTE: SECRETARIA MUNICIPAL DE ADMINISTRAÇÃO - SEMAD
LOCALIZAÇÃO: Paço Municipal - Avenida do Cerrado, 999 – Park Lozandes – Térreo Bloco B Goiânia – GO CEP:74.884-900 Fone: (62) 3524-6320 Fax: (62) 3524-6315 E-MAIL semad@semad.goiania.go.gov.br

OBJETO:
Aquisição de materiais destinados à manutenção de sinalização em vias públicas (portafoco e placas de sinalização), para atender a Secretaria Municipal de Trânsito, Transportes e Mobilidade, conforme condições e especificações estabelecidas no Edital e seus Anexos, para inclusão no Sistema de Registro de Preços.

DO FORNECIMENTO:
OS PRODUTOS DEVERÃO SER FORNECIDOS DE ACORDO COM ESTE TERMO DE REFERÊNCIA E DEMAIS CONDIÇÕES CONSTANTES DO EDITAL E SEUS ANEXOS.

DA ENTREGA:
OS PRODUTOS DEVERÃO SER ENTREGUES NO SEGUINTE LOCAL E ENDEREÇO: Sede da Secretaria Municipal de Trânsito, Transportes e Mobilidade, sito à Av. Laudelino Gomes, nº 250, Setor Bela Vista, Goiânia – GO.

DEMONSTRATIVO DE RESULTADOS A SEREM ALCANÇADOS
EM TERMOS DE ECONOMICIDADE
A economicidade a ser obtida pela Administração, em relação à aquisição dos produtos em questão, poderá ser conseguida pelo recurso da competitividade entre empresas do ramo, mediante regular e adequado processo e procedimento licitatório, cujo fator preponderante certamente será o MENOR PREÇO POR LOTE . Assim, mediante tal critério e/ou parâmetro, necessariamente a Administração obterá a economia em função do custo benefício, não obstante seja ela uma expectativa que dependerá diretamente do preço praticado no mercado em relação ao(s) produtos ofertado(s) pela(s) empresa(s), cuja escolha recairá naquela que cotar o MENOR PREÇO POR LOTE .



ESPECIFICAÇÕES MÍNIMAS DO OBJETO

Objeto: Aquisição de materiais destinados à manutenção de sinalização em vias públicas (porta-foco e placas de sinalização), para atender a Secretaria Municipal de Trânsito, Transportes e Mobilidade, conforme condições e especificações estabelecidas no Edital e seus Anexos, para inclusão no Sistema de Registro de Preços - SRP.

LOTE 01

ITEM	UNID.	QTDE.	ESPECIFICAÇÃO	VALOR UNIT. (R\$)	VALOR TOTAL (R\$)
01	Unid	1000	PORTA-FOCO VEICULAR EM POLICARBONATO - TIPO I, Especificações Anexos A e B. Deverá ser indicada a marca e modelo		

LOTE 02

ITEM	UNID.	QTDE.	ESPECIFICAÇÃO	VALOR UNIT. (R\$)	VALOR TOTAL (R\$)
01	Unid	1000	PORTA-FOCO PEDESTRES EM POLICARBONATO - Especificações Anexos A e B. Deverá ser indicada a marca e modelo		

LOTE 03

ITEM	UNID.	QTDE.	ESPECIFICAÇÃO	VALOR UNIT. (R\$)	VALOR TOTAL (R\$)
01	Unid	1000	PORTA-FOCO REPETIDOR EM POLICARBONATO, - Especificações Anexos A e B. Deverá ser indicada a marca e modelo		

LOTE 04

ITEM	UNID.	QTDE.	ESPECIFICAÇÃO	VALOR UNIT. (R\$)	VALOR TOTAL (R\$)
01	Unid	500	GRUPO FOCAL VEICULAR COM REPETIDORA E INDICADOR REGRESSIVO DE TEMPO - Especificações Anexo A. Deverá ser indicada a marca e modelo		

LOTE 05

ITEM	UNID.	QTDE.	ESPECIFICAÇÃO	VALOR UNIT. (R\$)	VALOR TOTAL (R\$)
01	Unid	3000	CONJUNTO PARA PLACAS DE ORIENTAÇÃO - POT Especificações Anexo A. Deverá ser indicada a marca e modelo		

LOTE 06

ITEM	UNID.	QTDE.	ESPECIFICAÇÃO	VALOR UNIT. (R\$)	VALOR TOTAL (R\$)
01	Unid	500	CONJUNTO PARA SEMÁFORO Especificações Anexo A. Deverá ser indicada a marca e modelo		



LOTE 07

ITEM	UNID.	QTDE.	ESPECIFICAÇÃO	VALOR UNIT. (R\$)	VALOR TOTAL (R\$)
01	Unid	500	COLUNA EXTENSORA - Especificações Anexo A. Deverá ser indicada a marca e modelo		

LOTE 08

ITEM	UNID.	QTDE.	ESPECIFICAÇÃO	VALOR UNIT. (R\$)	VALOR TOTAL (R\$)
01	Unid	500	COLUNA REPETIDORA Especificações Anexo A. Deverá ser indicada a marca e modelo		

LOTE 09

ITEM	UNID.	QTDE.	ESPECIFICAÇÃO	VALOR UNIT. (R\$)	VALOR TOTAL (R\$)
01	Unid	100	COLUNA PARA CONTROLADOR Especificações Anexo A. Deverá ser indicada a marca e modelo		

LOTE 10

ITEM	UNID.	QTDE.	ESPECIFICAÇÃO	VALOR UNIT. (R\$)	VALOR TOTAL (R\$)
01	Unid	3.000	PLACA EDUCATIVA/ORIENTATIVA Especificações Anexo A. Deverá ser indicada a marca e modelo		

LOTE 11

ITEM	UNID.	QTDE.	ESPECIFICAÇÃO	VALOR UNIT. (R\$)	VALOR TOTAL (R\$)
01	Unid	500	PLACAS COM ESCRITO: "Aperte o Botão" Especificações Anexo A. Deverá ser indicada a marca e modelo		

LOTE 12

ITEM	UNID.	QTDE.	ESPECIFICAÇÃO	VALOR UNIT. (R\$)	VALOR TOTAL (R\$)
01	Unid	500	PLACAS INDICATIVAS ORIENTAÇÃO - PLACAS DE ORIENTAÇÃO AO PEDESTRE - Especificações Anexo A. Deverá ser indicada a marca e modelo		

LOTE 13

ITEM	UNID.	QTDE.	ESPECIFICAÇÃO	VALOR UNIT. (R\$)	VALOR TOTAL (R\$)
01	Unid	500	BOTOEIRA INTELIGENTE COM CÓDIGO SONORO (BIP) PARA DEFICIENTES VISUAIS - Especificações Anexo A. Deverá ser indicada a marca e modelo		



ANEXO A

LOTE 01: PORTA-FOCO VEICULAR EM POLICARBONATO – TIPO I: para lâmpada Led 200 mm, mínimo 82 Leds, nas cores verde e vermelho, lentes de policarbonato. Todo o conjunto deverá ser pintado na cor preto-fosco, com acabamento em estufa.

LOTE 02: PORTA-FOCO PEDESTRES EM POLICARBONATO – I: para lâmpada Led 200 mm, mínimo 82 Leds, nas cores verde e vermelho, lentes de policarbonato. Todo o conjunto deverá ser pintado na cor preto-fosco, com acabamento em estufa.

LOTE 03: PORTA-FOCO REPETIDOR EM POLICARBONATO: para lâmpada Led 200 mm, mínimo 82 Leds, nas cores verde e vermelho, lentes de policarbonato. Todo o conjunto deverá ser pintado na cor preto-fosco, com acabamento em estufa.

LOTE 04: GRUPO FOCAL VEICULAR COM REPETIDORA E INDICADOR REGRESSIVO DE TEMPO

- Deverá ser construído de modo a ter em uma única peça, um grupo focal principal (de cima para baixo Vermelho, Amarelo e Verde), mais um grupo focal repetidor, somando um total de 06 (seis) focos luminosos equivalentes a 200 mm de diâmetro, em posicionamento vertical, mais um indicador numérico de tempo para contagem regressiva da mudança de fase;
- O indicador numérico de tempo deverá estar na mesma peça dos focos descrito acima, disposto do lado direito ou no centro entre os dois grupos focais, indicar de forma regressiva quantos segundos faltam para a mudança das respectivas fases verde e vermelha, usando as mesmas cores do foco. O indicador de tempo deverá usar sempre 02 dígitos, sendo cada dígito com no mínimo 12 cm de largura por 25 cm de altura, a valor máximo para a contagem numérica regressiva deverá ser de 99 segundos e o mínimo 01 segundo;
- O indicador de tempo deverá se ajustar automaticamente de acordo com os tempos das respectivas fases da controladora semafórica, o ajuste deverá ser em no máximo 02 ciclos e nunca ocorrer cores distintas entre focos e indicador de tempo, também atendendo as seguintes condições:
 - Na fase verde, quando o tempo da fase anterior for diferente que o da fase atual, ao finalizar a contagem relativa ao tempo anterior ou ocorrer mudança de fase, o indicador de tempo deverá se desligar;
 - Na fase vermelha, quando o tempo da fase anterior for menor que o da fase atual, ao finalizar a contagem da fase anterior, o indicador deverá mostrar até o tempo de 01 (um segundo) e em seguida mostrar apenas a visualização dos seguimentos horizontais do indicador. Quando o tempo da fase anterior for maior que o da fase atual, ao finalizar o tempo da fase atual, o indicador deverá se desligar independente do tempo mostrado;
- Todos os itens acima deverão estar montados em uma única estrutura que deve ser de alumínio (ou outro material que tenha durabilidade e baixa oxidação, equivalente ao alumínio, não sendo aceito estrutura em ferro ou aço), pintada com pintura eletrostática de cor preta, sendo resistente as adversidades do tempo (sol, chuva, vento) e nas bordas exteriores do grupo focal deverá ter dois centímetros de máscara em adesivo refletivo tipo “grau técnico” ou superior, na cor amarela. Cada foco deverá ter aba com no mínimo 07 centímetro e no máximo 15 cm, para diminuir o reflexo do sol e melhorar o direcionamento do foco pra frente. As abas deverão ser removíveis para o caso de uma eventual troca;
- A estrutura pronta e completa não deverá ultrapassar 22 kg e as medias não superiores a 1,15 mts de altura por 1,15 mts de largura e 0,15 mts de profundidade sem as abas dos focos. Estas medidas e peso são para garantir que seja possível instalar mais de um grupo focal no mesmo braço projetado sem o risco de problemas operacionais ou de segurança. Todo o acesso para manutenção elétrica e eletrônica deverá ser frontal;
- Toda a iluminação do grupo focal (inclusive o indicador de tempo) deverá usar Led de alto brilho, com recurso de brilho automático que diminua o brilho no período noturno e aumente o brilho até o período diurno, sempre preservando boa visibilidade sem incomodo por excesso de brilho a noite ou falta de brilho durante o dia;
- Cada dígito do indicador de tempo e cada foco de LED (equivalente a 200 mm) deverão ser formados com no mínimo 82 LEDs de alto brilho e cada Led deverá ter ligação individual, para que a queima ou falha de um LED não afete o funcionamento dos demais;
- Os focos verde e vermelho do grupo focal principal e da repetidora, deverão ter a opção de ser acionados por inteiro (todos os leds) e acionados como seta (ligado apenas os leds que formem a imagem de uma seta), este recurso é para evitar o uso de “mascaras” com o formato de setas e melhorar a operacionalidade ao usar o produto;
- Os focos de 200 mm e o indicador de tempo deverão ter fusível externo de proteção elétrica, que permita ser substituído sem a necessidade de desmontar a referida peça ao nível de acessar a placa de circuitos eletrônicos internas do produto;
- Todas as lentes usadas na frente das luzes e do indicador de tempo deverão ser de policarbonato com no mínimo 03 mm de espessura, translucido, sem coloração e com algum difusor de luz para aprimorar a distribuição da luz. Na parte externa do policarbonato usado no indicador de tempo deverá ter máscara que



esconda a área não iluminada, assim evitando que a luz se espalhe além da forma iluminada mesmo que o policarbonato venha a ficar sujo e fosco com o tempo;

- Todo o conjunto deverá operar automaticamente com alimentação elétrica de 90 v a 230 v AC, fornecida apenas pelas fases do controlador semafórico já existente (fase verde, fase amarela, fase vermelha e neutro/comum), sem a necessidade de ligar um cabo apenas para alimentação;
- Deverá fazer parte do produto Suporte confeccionado em chapa de aço galvanizado a fogo, compatível com o peso de todo o grupo focal, permitindo ser instalado no braço projetado de 3,5 polegadas, permitir o ajuste articulado do grupo focal usando no mínimo 03 eixos (horizontal, vertical e giro);
- Considerando a relevância técnica para a classificação deste produto, a licitante terá o prazo de 03 (três) dias úteis para apresentar amostra do produto e demonstrá-lo para o departamento de engenharia de trânsito.

LOTE 05: CONJUNTO PARA PLACAS DE ORIENTAÇÃO – POT

- **BRAÇO CILÍNDRICO TIPO 1** - Braço projetado com 3,40m de projeção, em tubo de aço galvanizado a fogo interno e externamente, diâmetro externo 3.1/2", parede com espessura 3.75mm². O braço deverá ser dividido em três segmentos, quais sejam: Primeiro segmento deverá ser paralelo à horizontal, com comprimento igual à 2,50m, segundo segmento deverá ser inclinado, formando ângulo de 53° em relação à horizontal, com comprimento de 1,50m, terceiro segmento deverá ser vertical, de comprimento 85cm, contendo saliência soldada ao mesmo a 35cm da base inferior, com encaixe de 5 x 2cm para fixação do braço na coluna. O segmento vertical deverá conter furo de 14mm a 22,5cm da base inferior para um parafuso passante de diâmetro igual à 1/ para ajuste. Devido à compatibilidade exigida entre braço e poste de aço de placa, o fornecedor dos mesmos deverá ser da mesma Marca e Modelo.
- **COLUNA CILÍNDRICA TIPO 1**: Poste de aço galvanizado a fogo interno e externamente, de comprimento igual à 6,00m, diâmetro igual à 4" e parede com espessura de 6,00mm. Na base deverão constar aletas anti-giro 15cm x 8cm a 40cm da base. No topo deverá haver sistema de encaixe da saliência existente no braço, com duas cavidades de 5 x 2cm em diametralmente opostas, com 5,7cm de profundidade e 2,3cm de largura cada uma. Deverá haver furo à 12,5cm do topo para abrigar um parafuso passante com cabeça sextavada e porca externa de diâmetro de 1/2". A fixação do braço à coluna deverá ser executada por quatro parafusos de 1/2" x 1.1/4 com cabeça sextavada e à 25cm do topo da coluna. As faces laterais do sistema de fixação deverão ser compatíveis com a face do braço. Devido à compatibilidade exigida entre poste de aço e braço de placa, o fornecedor dos mesmos deverá ser de mesma Marca e Modelo.

LOTE 06: CONJUNTO PARA SEMÁFORO

- **BRAÇO PROJETADO** - com 4,70m de projeção, em tubo de aço, diâmetro externo de 88,90mm e parede de 3,25mm. O primeiro segmento deverá formar um ângulo de 30° em relação à linha horizontal com comprimento de 3,00m e o segundo segmento deverá ser paralelo à horizontal com comprimento de 2,10m. A fixação do braço ao poste deverá ser feita através de quatro parafusos de 1/2" 1.1/4. Deverá conter uma janela para fiação de 40mm², A chapa de fixação do braço deverá ser de 3/8 de espessura e deverá apresentar quatro furos de 5/8 de diâmetro para encaixe dos parafusos, e os furos de fixação com a distância de 16 x 9cm, compatível com as faces da coluna do semáforo. O acabamento deverá ser galvanizado a fogo, externo e internamente. Devido à compatibilidade exigida entre braço e poste de aço veicular, o fornecedor dos mesmos deverá ser de mesma marca e modelo.
- **COLUNA SEMAFÓRICA** - Poste de aço para semáforo, com 6,00 m de comprimento, diâmetro externo de 114,30mm e parede com espessura de 6,8 mm. Na base deverão constar aletas anti-giro 15 cm x 8 cm a 40cm da base. No topo um sistema de fixação (cubo de aço em chapa 3/8 com as dimensões 14 x 20 cm e furo de 1/2) e rosca fio 12 com capacidade de fixar de um a quatro braços por meio de parafusos. 1/2 x 1.1/4" e fio 12, que deverão vir acompanhando o poste) A face superior do sistema de fixação do poste de aço não deve apresentar furos, deverá ser tampada soldada com o mesmo material do cubo de aço da cabeça da coluna para evitar a infiltração de água no interior da coluna. As faces laterais do sistema de fixação deverão ser compatíveis com a face do de 15, braço, e os furos devem ser 16 x 9 cm, O poste deverá apresentar duas janelas para fiação, sendo a primeira com diâmetro de 50mm postada à 1,00m da base, a segunda janela superior com o mesmo diâmetro postada a 3,70m da base, Haverá janelas com diâmetro de 40mm postadas no centro de cada face do sistema de fixação do braço, Todo o conjunto deverá ser galvanizado a fogo, interno externamente, Devido à compatibilidade exigida entre poste e braço de aço veicular, o fornecedor dos mesmos deverá ser de mesma Marca e Modelo.

LOTE 07: COLUNA EXTENSORA

- Poste de aço para semáforo, com 8,00mts de comprimento, dividida em duas partes sendo a primeira parte com 6m de comprimento a segunda parte com 2m de comprimento com encaixe de 50cm compatível com a primeira parte. diâmetro externo de 101,60mm e parede com espessura de 6,00mm. Na base deverão constar aletas anti-giro de 15 cm x 8cm à 40cm base. O poste deverá apresentar janelas para fiação, sendo a primeira janela com diâmetro de 50 mm postada a 1,0m da base, A segunda janela, também com diâmetro de 50 mm deverá ser postada a 3,70m da base, Uma terceira janela deverá ter 50 mm de diâmetro postada a 30 cm do topo da coluna para fiação. Todo o conjunto deverá ser galvanizado a fogo, interna e externamente. A parte superior da coluna deverá ser tampada soldada para evitar infiltração de água.



LOTE 08: COLUNA REPETIDORA

- Poste de aço para semáforo, com 6,00m de comprimento, diâmetro externo de 101,60mm e parede com espessura de 6,00mm. Na base deverão constar aletas anti-giro. 15cm x 8cm à 40 cm da base. O poste deverá apresentar janelas para fiação, sendo a primeira com diâmetro de 50mm postada a 1,0m da base, A segunda janela, também com diâmetro de 50mm deverá ser postada a 3,70m da base. Uma terceira janela deverá ter 50mm de diâmetro postada a 30cm do topo da coluna para fiação. Todo o conjunto deverá ser galvanizado a fogo, interna e externamente. A parte superior da coluna deverá ser tampada soldada para evitar infiltração de água.

LOTE 09: COLUNA PARA CONTROLADOR

- Poste de aço para controlador, com 5,00m de comprimento, diâmetro externo de 114,30mm e parede com espessura de 6,00mm. Na base deverão constar aletas anti-giro 0cm x 8,0cm a 40cm da base inferior. O poste deverá apresentar janelas para fiação, sendo a primeira com diâmetro de 50mm postada a 1,0m da base. A segunda janela, com dimensões 7 x 7cm, deverá ser postada a 2,40mts da base. Uma terceira janela com dimensões 7 x 7 de ambos os lados da coluna a 30cm do topo da coluna. Todo o conjunto deverá ser galvanizado a fogo, interna e externamente. A parte superior da coluna deverá ser tampada soldada para evitar infiltração de água.

LOTE 10: PLACA EDUCATIVA/ORIENTATIVA

- **Chapa de aço #18 fria/fina** (espessura mínima sem tratamento), galvanizada NB 1010/1020QC, laminado a frio, previamente tratada contra ferrugem, decapagem e desengraxante, acabamento em pintura eletrostática acabamento branco fosco, secagem em estufa a 200°, com cantos arredondados, dimensões 1,20 x 2,50m. Placas totalmente refletivas, com películas retrorrefletivas tipo III, conforme NBR 14644/2007. As Placas deverão vir acompanhadas de um conjunto único de longarinas, 02 (duas) longarinas de 2,10 m na horizontal e 03 (três) longarinas de 80cm na vertical, tipo U (4,5 x 2,5 cm), e com dispositivos tipo parafusos, porcas, arruelas para fixação das longarinas nas placas e das abraçadeiras no braço projetado com diâmetro externo 3.1/2". As Placas deverão vir Plotadas, máximo de 4 topônimos, e entregues conforme cada pedido específico dos topônimos e dentro do período de registro de preços Apresentação de Laudo Técnico da Película, fornecido pelo Instituto Mauá de Tecnologia ou outro de comprovada idoneidade. A SMT poderá selecionar uma ou duas placas de cada pedido e encaminhar para ensaios e Laudo Técnico, como contra prova do laudo exigido da empresa vencedora, ficando a mesma (empresa fornecedora) responsável pelos custos/encargos deste ensaio.

LOTE 11: CONJUNTO PLACAS "APERTE O BOTÃO"

- Placas com escrito "Aperthe o Botão" com Seta Indicando o Botão, chapa #16, medindo 10 cm X 20 cm com furos de fixação, fundo na cor branca e letra na cor preta, película GT Prismática, Padrão SMT.

LOTE 12: PLACA INDICATIVA ORIENTAÇÃO - PLACAS DE ORIENTAÇÃO AO PEDESTRE

- Placa com escrito ("Pedestre aperte a botoeira e aguarde o sinal verde"), chapa #16, medindo 40 cm X 60 cm, com fundo na cor branca e letra na cor preta, película GT Prismática, Padrão SMT.

LOTE 13: BOTOEIRA INTELIGENTE COM CÓDIGO SONORO (BIP) PARA DEFICIENTES VISUAIS

- Botoeira Inteligente com Código Sonoro (BIP) para Deficientes Visuais em Travessias Sinalizadas, controladas por semáforos com botoeiras atuadas. Dois modos de Operação: "Normal" (ao pressionar o botão deverá ser informado verbalmente "Aguarde o sinal verde!") e "Sonoro" (acionado através de código de acesso em Braille no corpo da botoeira, ao pressionar o botão por três segundos, o usuário ativará o modo sonoro e o equipamento informa verbalmente "Aguarde o sinal sonoro para iniciar a travessia!"), sendo que na abertura do verde a botoeira emitirá o BIP intermitente, e no vermelho piscante um BIP acelerado. Em ambos os casos, mensagens educativas deverão ser informadas verbalmente a cada 10 segundos, "Respeite a sinalização!" e "Aguarde mais um momento!". A botoeira deve operar em 220 volts. O borne de conexão deve possuir cinco contatos com cabos coloridos para ligação interna: "Vermelho (fase vermelho do pedestre), Branco (neutro), Verde (fase verde do pedestre), Preto (botão da controlador), Preto (botão do controlador)". O Gabinete deve ser produzido em liga de alumínio fundido, com acabamento em pintura eletrostática, no tom azul. Deve atender as exigências da Lei Federal 5.296, de 02/12/2004, e a NBR 9050.

ANEXO B
(lote 01, 02, 03)

1. OBJETO

Fornecimento dos grupos focais semafóricos em policarbonato com Lâmpadas em Led 200 mm, mínimo de 82 Leds.



2. DESCRIÇÃO DOS GRUPOS FOCAIS POLICARBONATO

2.1 REQUISITOS FÍSICOS E MECÂNICOS

Cada grupo focal deve consistir da montagem de um ou mais focos semafóricos;

Cada foco semafórico com seu sistema ótico deve ser capaz de operar satisfatoriamente tanto no eixo vertical como no horizontal;

Cada foco semafórico deve ser provido de aberturas na parte superior e inferior, compatíveis entre si, que permitam a montagem e ligações externas dos mesmos. As aberturas superior e inferior não usadas para a montagem devem ser providas de tampas de vedação e dispositivos para manter a hermeticidade do conjunto, na cor preta.

2.2 MATERIAIS E FABRICAÇÃO POLICARBONATO

Caixa Blindada, portinhola e cobre foco:

Deverão ser fabricadas em policarbonato devendo atender as características indicadas abaixo:

a) Características física e química:

- Densidade: 1.20 g/cm³ ± 0,03

- Identificação do polímero: constar apenas policarbonato

b) Características mecânicas da caixa blindada:

Limite de resistência a tração

limite elástico: > 60 MPa

Módulo de elasticidade a tração > 1.400 MPa

Alongamento no limite elástico: > 50%

Limite de resistência a flexão: > 80 MPa

Modulo de flexão: > 2.200 MPa.

c) Resistência ao impacto Izod original e após exposição ao intemperismo artificial, com tempo de exposição de 500 horas.

As caixas blindadas devem ter as cores definidas no processo de produção mantendo-se inalteradas mesmo em exposição solar (raios ultravioletas). Ozona e/ou abrasão dos ventos;

O acabamento externo e interno das caixas blindadas deverá ser na cor preta e todas as suas partes devem ser lisas e isentas de falhas, rachaduras ou outros defeitos;

A caixa blindada de concepção modular deverá possuir dispositivo que permita a ligação da fiação externa, de modo a não comprometer a hermeticidade das mesmas;

Cada caixa blindada deverá ter uma portinhola fabricada com o mesmo material, contendo orifícios, guias, ressaltos e reforços necessários para a fixação de cobre-focos e lentes.

2.3 COBRE-FOCO

Deverão existir cobre-focos, individuais para cada foco, cobrindo $\frac{3}{4}$ superiores da circunferência do mesmo, com finalidade de reduzir a intensidade luminosa externa e impedir visão lateral, confeccionados em policarbonato, com espessura mínima de 1mm.

2.4 FIXAÇÕES

Os suportes deverão contar com dispositivos para entrada dos cabos que permitam manter a vedação do conjunto, sem danificar a isolamento dos mesmos;

Os suportes deverão permitir o posicionamento dos grupos focais em torno de um eixo vertical, após a fixação ao poste ou braço projetado, para melhor visualização;

Os suportes podem ser de alumínio e receber tratamento e acabamento na cor preto fosco.

Os suportes deverão ser:

- de 88,90 mm para porta-focos veiculares
- de 114,30 mm para porta-focos repetidores
- de 101,60 mm para porta-focos pedestres

2.5 ANTEPARO

Os anteparos deverão ser confeccionados de material não corrosivo com espessura superior a 2mm, com acabamento na cor preto fosco de modo a ser fixado nos grupos focais com braços projetados;

Os anteparos devem receber tratamento e acabamento na cor preto fosco

O anteparo deverá ter as dimensões de 1100 x 550mm com cantos arredondados. A área livre para colocação/encaixe do porta-foco no anteparo deve encostar firmemente na moldura da portinhola, vedando toda e qualquer passagem perceptível de luz entre a portinhola e o anteparo. A tampa que fixa o anteparo ao porta-foco deverá ser em alumínio e fixada com parafuso. Deverá haver, no anteparo, orla em película refletiva cor amarelo, com largura mínima de 2,0cm encaixe de 88,9mm – ou (3"1/2") deverá acompanhar o porta-foco.



2.6 DESENHOS

As medidas podem ter uma flexibilidade de 5% dos apresentados nos desenhos a seguir, exceto na espessura.
Caixas Semco ou similares

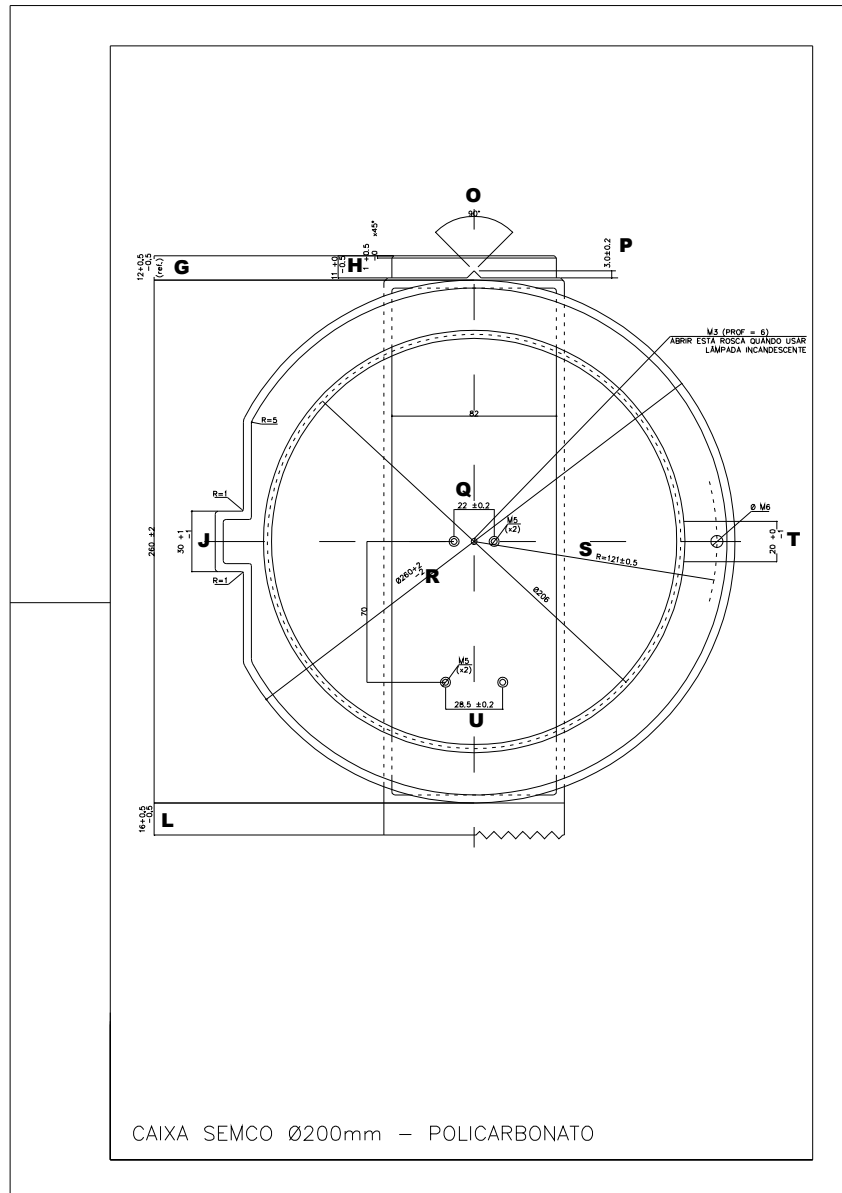

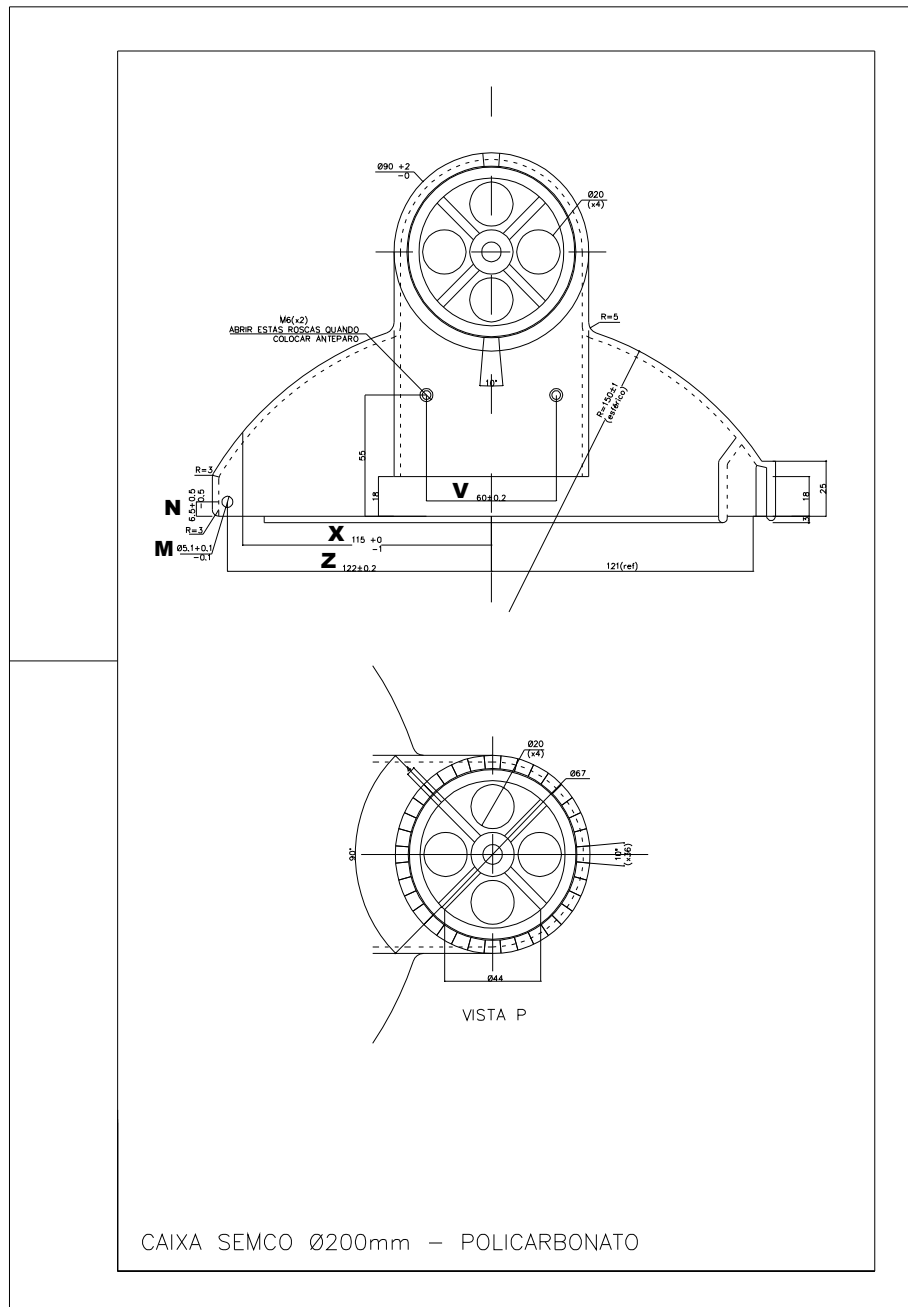

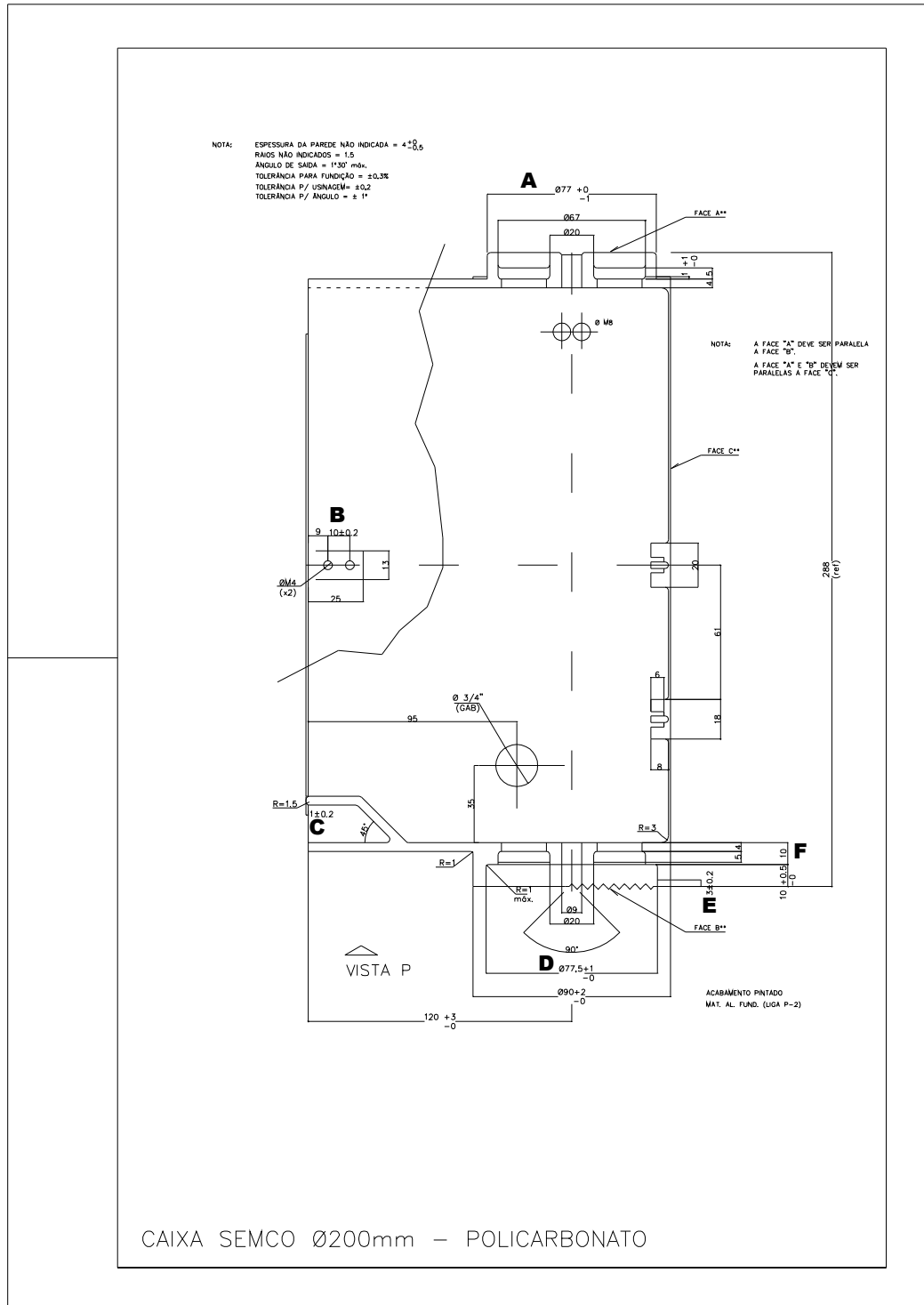

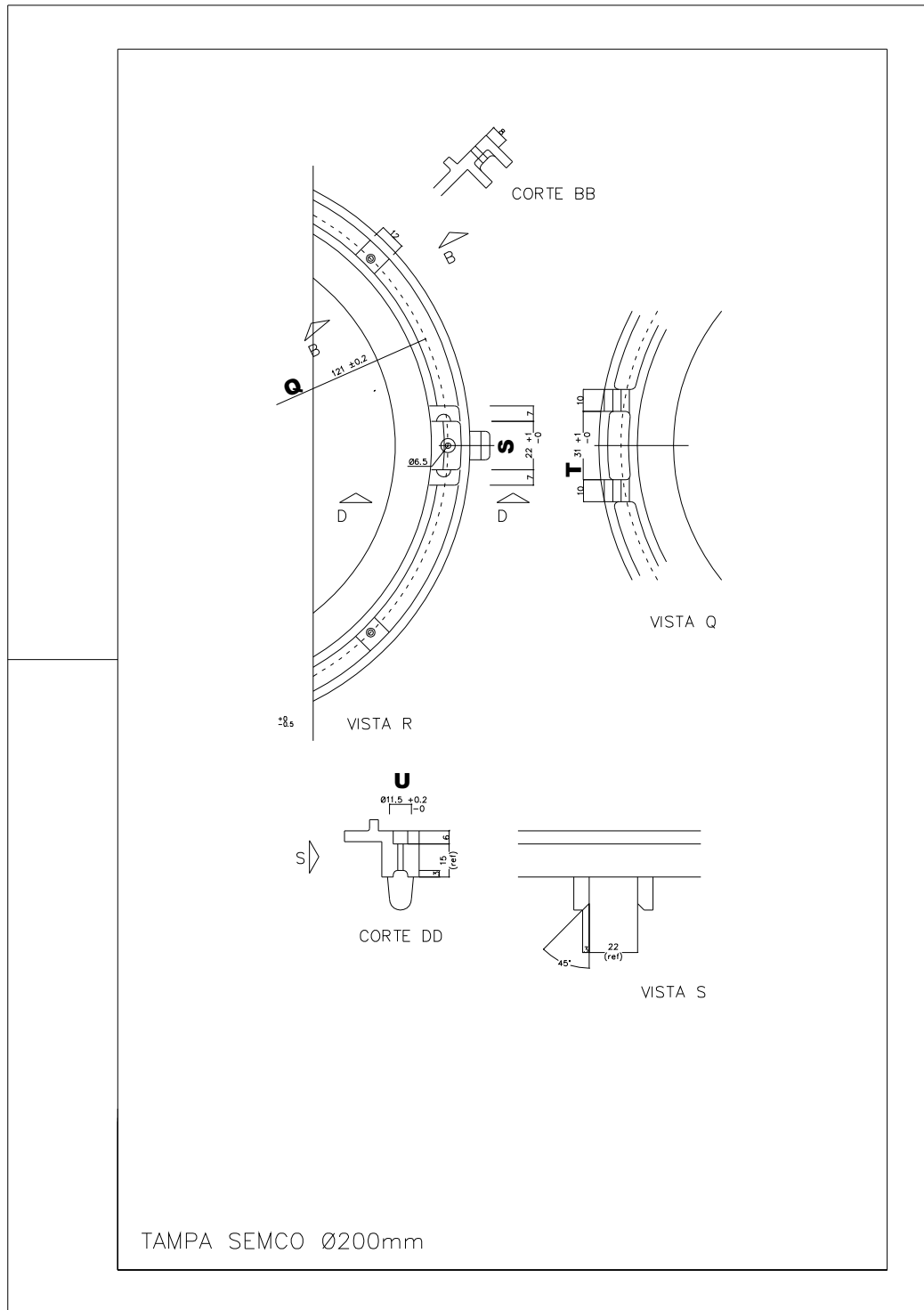

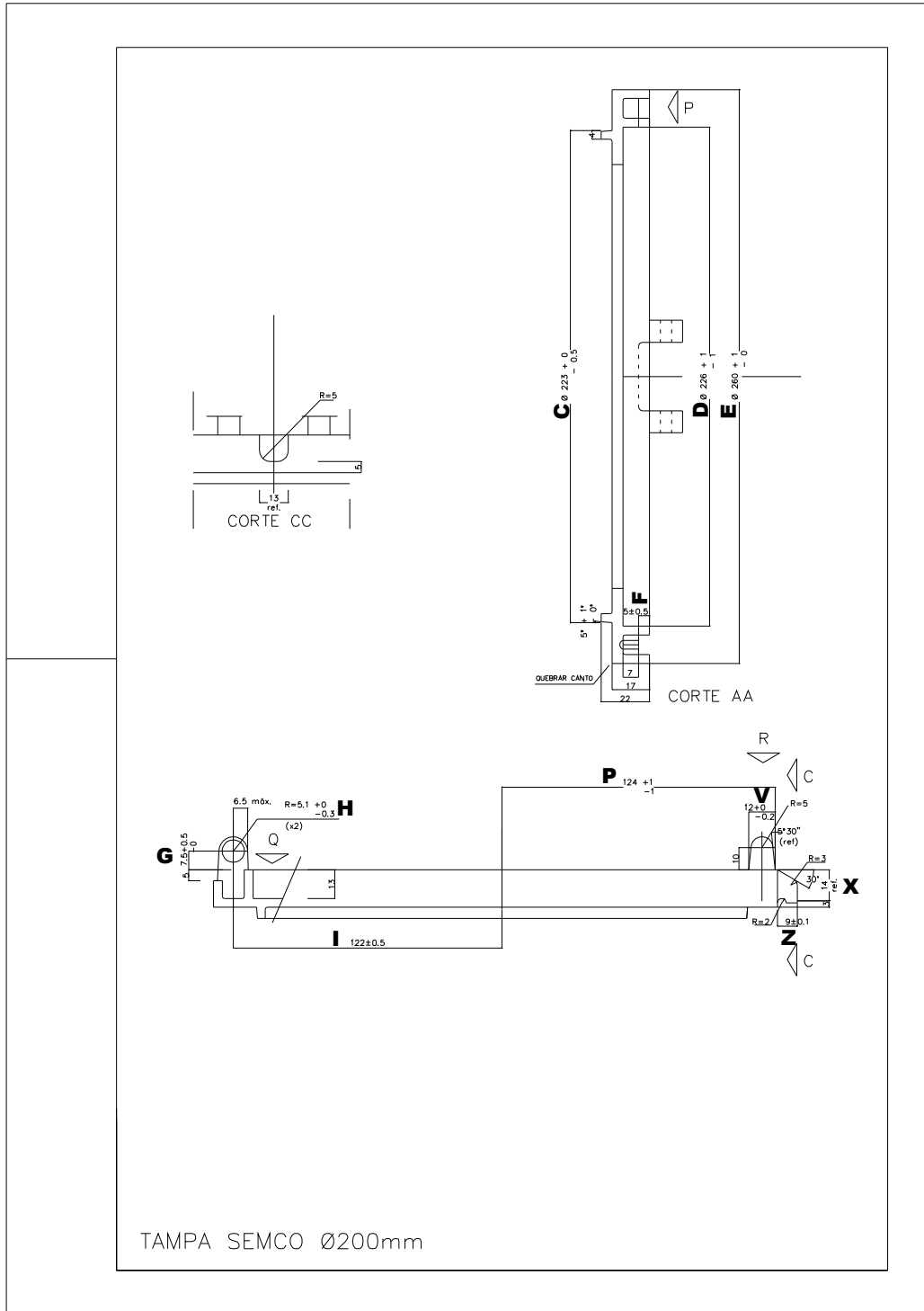

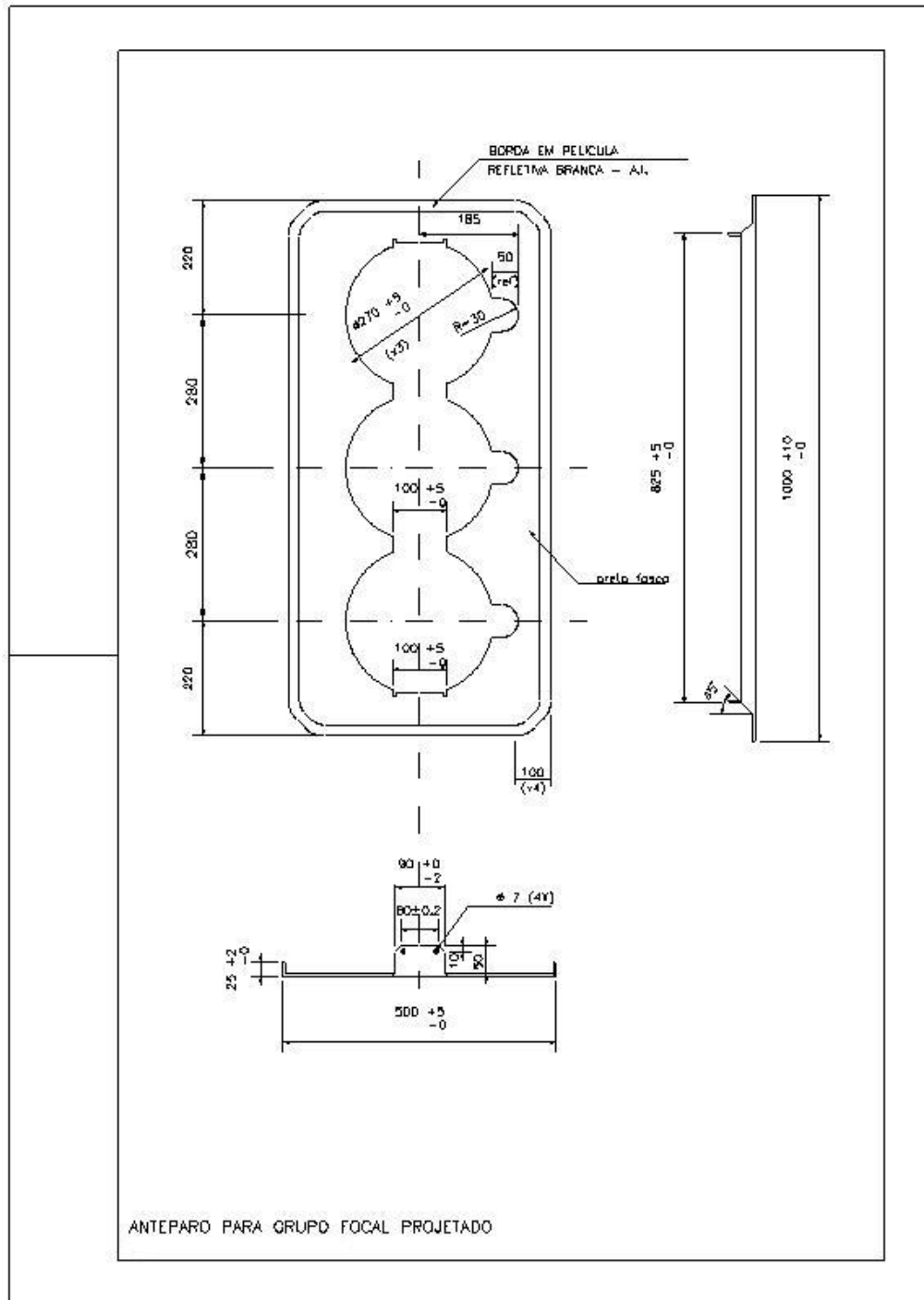

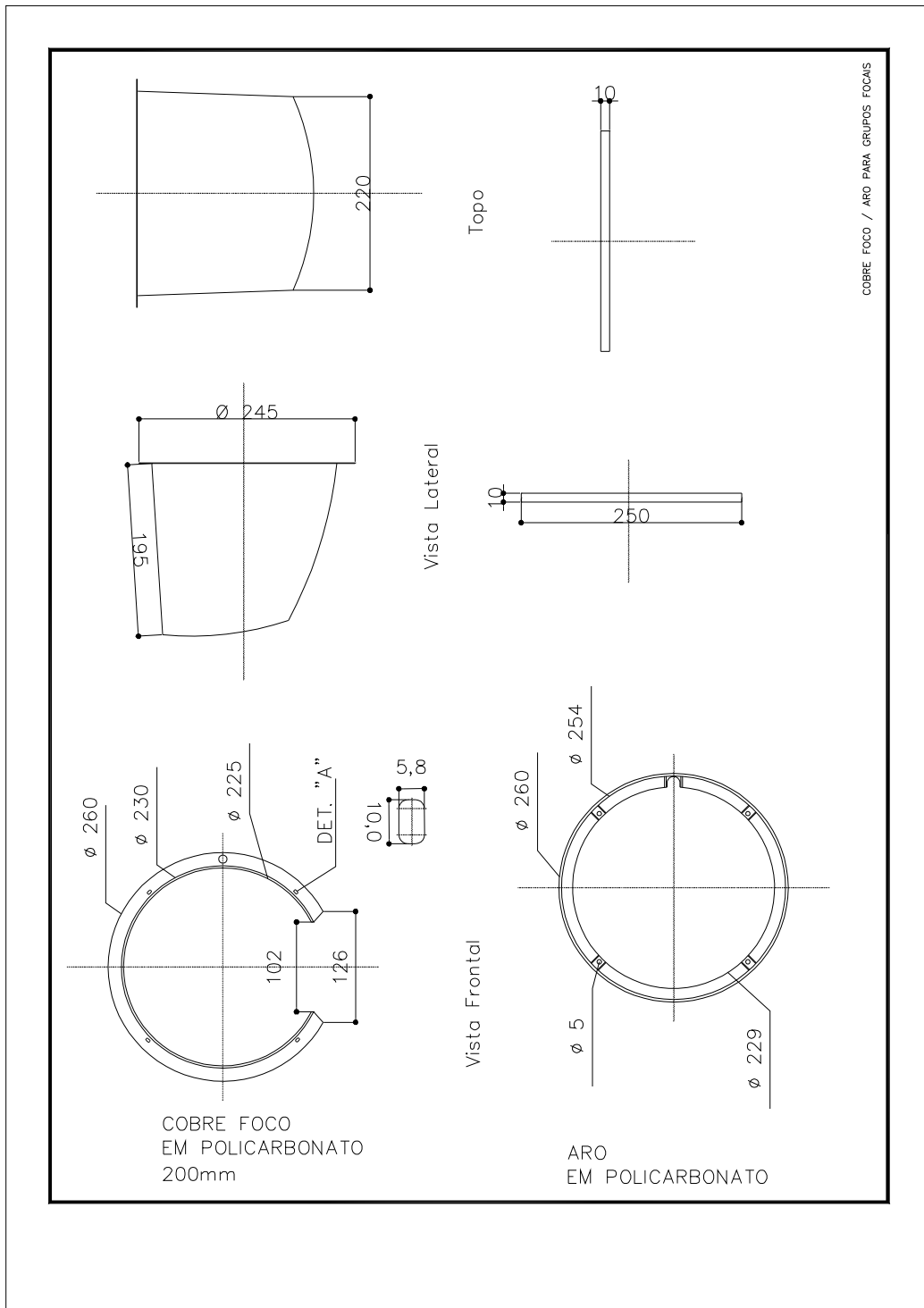

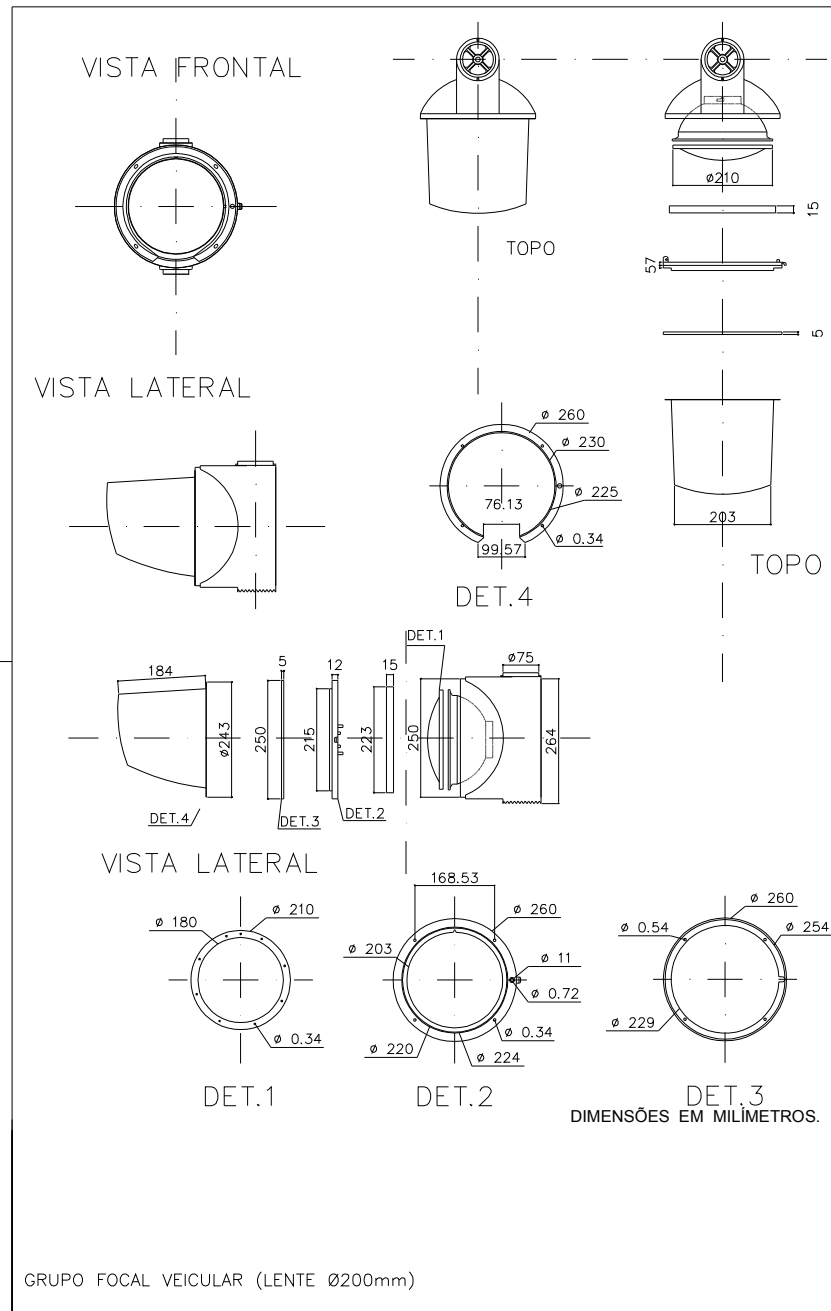



CAIXA			
ANEL - GUARNIÇ.			
TAMPA			
ARO			
COBRE FOCO			

ACESSÓRIOS PARA GRUPOS FOCAIS

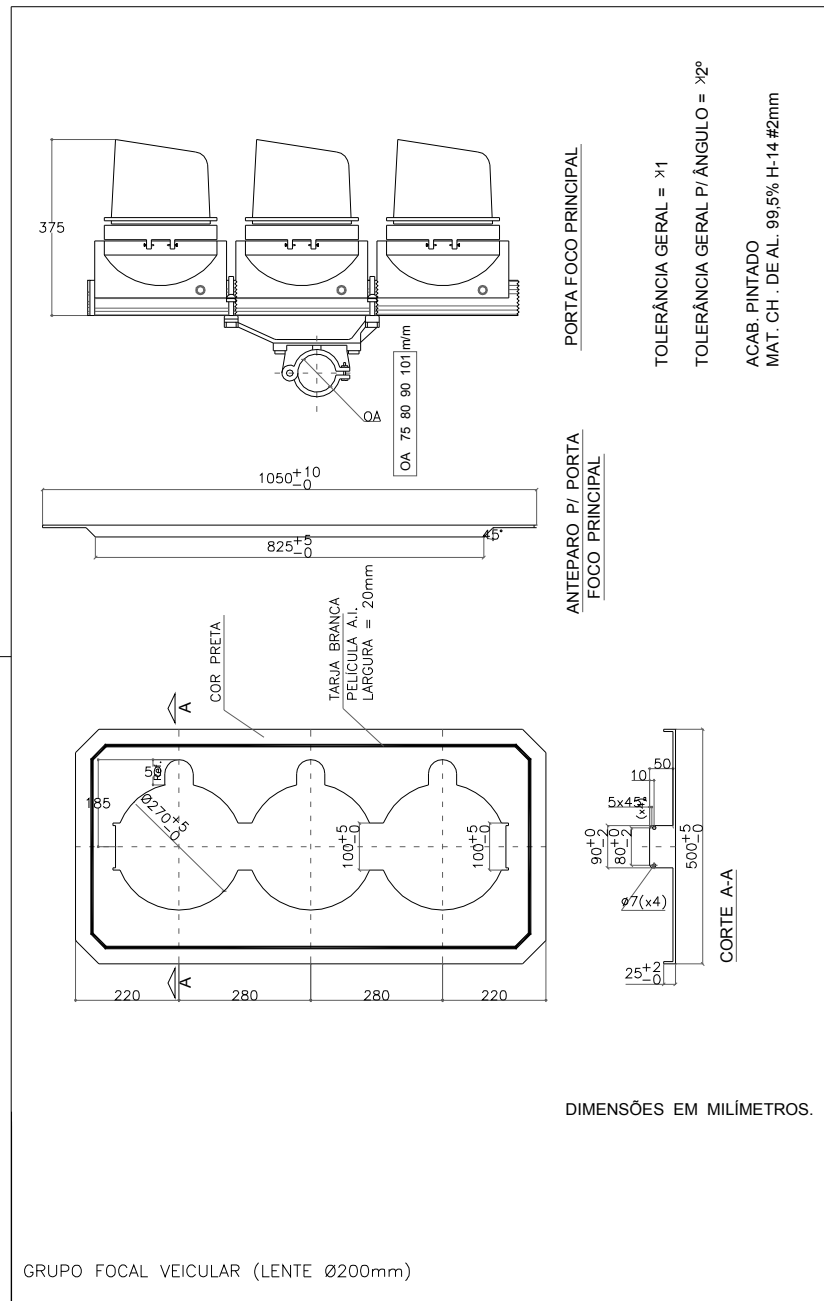

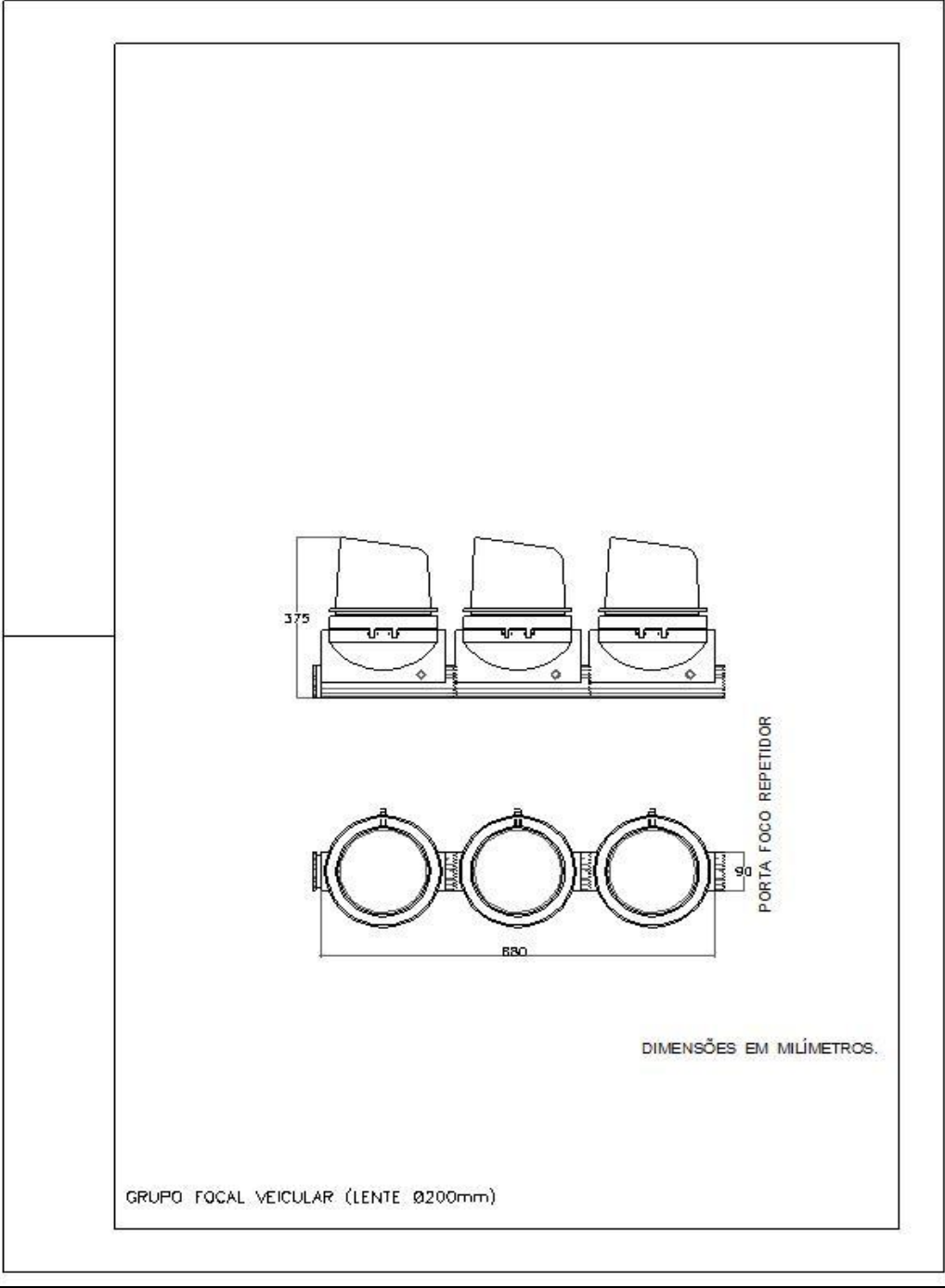

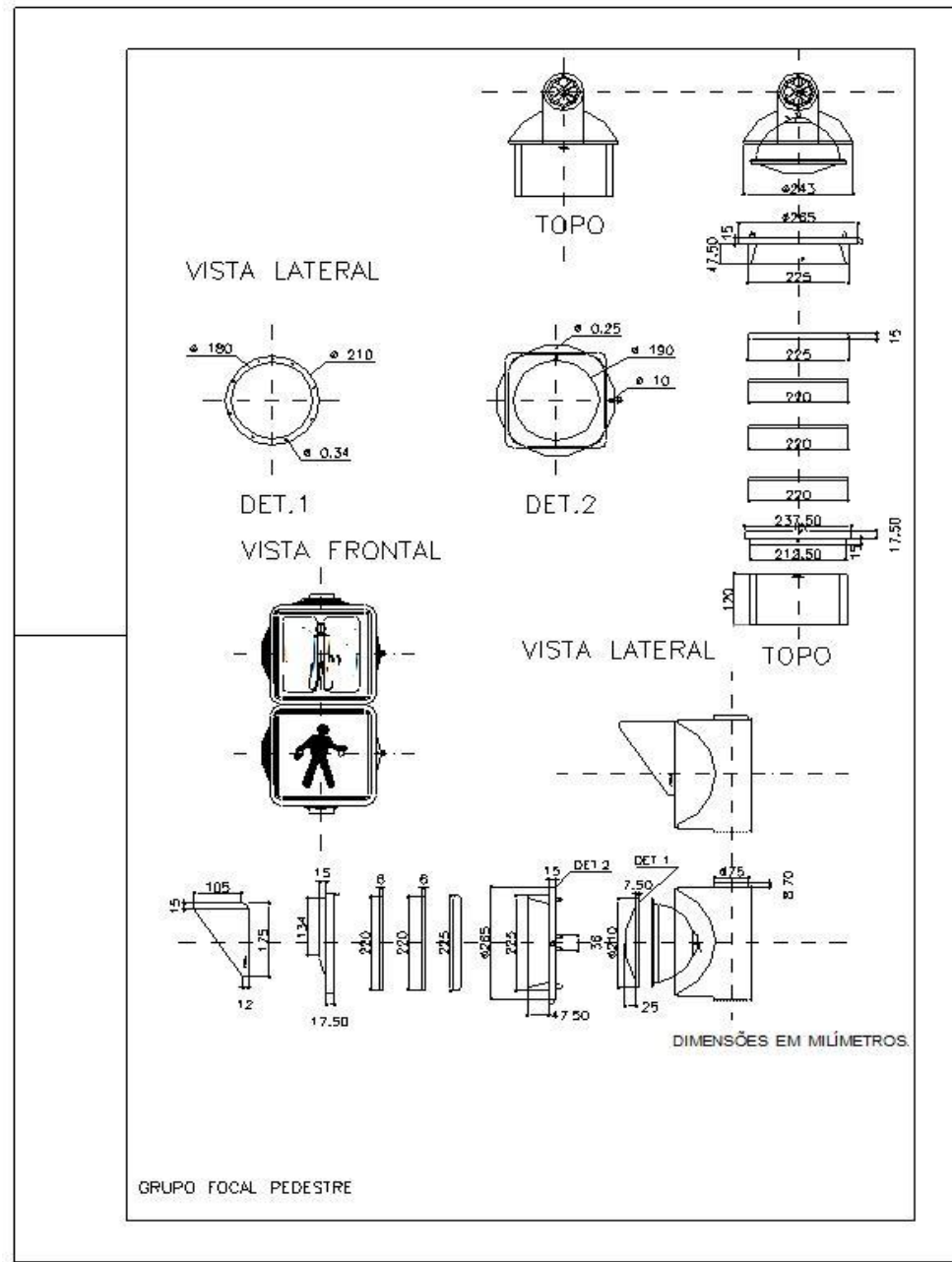



2.7 AMOSTRA

A proponente classificada em primeiro lugar deverá apresentar amostra de um Grupo Focal em Policarbonato Veicular no prazo máximo de 3 (três) dias úteis, junto à Secretaria Municipal de Trânsito Transportes e Mobilidade para que sejam averiguados o atendimento aos requisitos técnicos exigidos nas especificações.

3. DESCRIÇÃO TÉCNICA MÓDULOS LED 200MM

Características de Construção (Mecânicas e Físicos)

Os módulos devem se ajustar às câmaras de semáforos nas medidas de 200 mm (8 polegadas) e devem possuir uma construção que permita garantir a integridade no manuseio para se evitar curtos circuitos, choques elétricos e danificações por contato;

Os módulos designados como substitutos para as lâmpadas de sinalização existentes não devem exigir ferramentas especiais para instalação. A instalação de um módulo dentro de um porta foco semafórico existente deve apenas requerer a remoção dos componentes ópticos instalados, ou seja, lentes, módulo de lâmpada, juntas e refletor, seguido da instalação direta do novo módulo, o qual deve encaixar-se firme e seguramente, ficando isolado do clima externo e requerendo apenas a conexão direta com a fiação elétrica existente, ou seja, sem a utilização de soquetes base padrão E27;

O módulo deve estar protegido contra entrada de poeira e umidade, mínimo IP66;

O módulo deve ser um aparelho único e completo, totalmente lacrado, que não requeira montagem no local para instalação dentro do porta-foco semafórico existente. O circuito de alimentação do módulo LED deve fazer parte deste;

O processo de montagem e fabricação do módulo deve ser tal que assegure que todos os componentes internos tenham capacidade de suportar choques e vibrações mecânicas advindas de ventos fortes e outras fontes;

O módulo deve ter um número mínimo de 82 LEDs;

Os LEDs devem ser montados por meio de epóxi térmico e soldados em circuito impresso com núcleo metálico para otimizar a transferência térmica;

Os LEDs devem ser individualmente interconectados, de maneira que uma falha de um único LED resulte na perda de somente aquele LED;

Os materiais usados para as lentes e para a construção do módulo devem estar em conformidade com as especificações ASTM.

Identificação do Módulo

Cada módulo deve ser identificado em sua parte anterior com o nome, o modelo e o número de série do fabricante, usando-se etiquetas auto-adesivas em poliéster ou vinil;

As características operacionais devem ser identificadas: tensão nominal de operação, consumo de energia e Volt-Ampere.

Lentes

Os módulos deverão possuir uma lente de fresnel, sobreposta por outra lente que deverá ser incolor, com proteção contra radiação ultravioleta na superfície externa;

Um revestimento deve ser usado para garantir resistência da superfície das lentes à corrosão.

Pictogramas

Os pictogramas deverão ser obtidos através da utilização de uma máscara que permita única e exclusivamente a visualização do símbolo que se deseja realçar.

Posicionamento

Os módulos devem uma indicação inequívoca que facilite o posicionamento correto do módulo LED.

Requisitos Ambientais

Os módulos devem operar com variação de temperatura ambiente de operação, entre -10°C a +60°C.

Parte Elétrica

O módulo deverá possuir tensão operacional de 220 VAC. Dois cabos identificados por cor, com um mínimo de 1 metro de comprimento, 600 V, 18 AWG, com fios flexíveis, qualificados para trabalhar até +105°C, devem ser fornecidos para as ligações elétricas. Os cabos devem ser separados no ponto em que eles deixam o módulo do LED;

Os cabos devem ser codificados por cor para que se identifique a cor do módulo de acordo com a seguinte convenção: o branco deve identificar o fio neutro. O módulo com luz vermelha deve ser identificado com o fio vermelho, o amarelo com um fio amarelo e o verde com um fio marrom. Cada fio deve ter um terminal rápido para desconexão.

Consumo de Energia/Potência Nominal

O consumo nominal de energia para os módulos em 25° C deve ser no máximo 9 W (nove watts).

Fator de Potência e Distorções Harmônicas

Os módulos devem fornecer um fator de potência de 0,94 ou maior;

A distorção harmônica total induzida na linha de potência AC pelo módulo, operada em voltagem nominal operacional a 25°C não deve exceder 20%;

Tensão Mínima de Operação: não deve haver nenhuma iluminação visível a partir do módulo quando a tensão aplicada for menor do que 35 VAC RMS;

A resistência elétrica do isolamento do módulo LED não pode ser inferior a 2 M Ω .

Proteção contra Transiente



O circuito interno do módulo LED deve incluir protetores contra surtos de tensão para suportar transientes de ruídos de alta repetição e transientes de ruídos de baixa repetição e alta energia. O módulo deve conter um circuito de proteção contra sobre-corrente.

* Os controladores eletrônicos de tráfego padrão SMT tem função de monitoramento de lâmpadas de filamento e necessitarão de ajustes de software e hardware que serão de responsabilidade do fornecedor.

Tempo de Ligar e Desligar

Cada módulo deve atingir 90% de sua iluminação total (ligado) dentro de 150 ms da aplicação da tensão nominal operacional. Os módulos não devem ter nenhuma iluminação visível (desligado) após 75 ms da remoção da tensão nominal operacional.

REQUISITOS FOTOMÉTRICOS

Intensidade, Uniformidade e Distribuição Luminosa

A iluminação do módulo deve ter a aparência incandescente. Os LEDs individuais não devem ser visíveis de nenhum ângulo de visão;

A distribuição da intensidade luminosa, para os conjuntos ópticos nas cores vermelha, amarela e verde, devem ser iguais ou maiores do que o conjunto de valores definidos na tabela 1 do item 4.6.1 da NBR 15889:2011.

Cromaticidade

A cor da luz emitida pelos módulos LED devem estar na região compreendida pelo contorno proporcionado pelas coordenadas de cromaticidade (pontos A até D) apresentadas na tabela 3 da NBR 15889:200.

Compatibilidade com a Montagem do Controlador

As características de gestão elétrica do módulo devem ser tais que assegurem compatibilidade no disparo e operação dos cartões de potência (acionamento das lâmpadas) e dos monitores de conflito dos controladores existentes. As adequações nos módulos de potência dos controladores de tráfego existentes serão de responsabilidade da empresa contratada.

Garantia

O fornecedor deverá prestar garantia de 60 (sessenta) meses contra defeitos de fabricação;

Em caso de defeito dos módulos led fornecidos, a contratada será responsável pela troca dos equipamentos em campo, inclusive todos os custos pertinentes para a troca como caminhão e equipes técnicas, durante o período de garantia;

Os módulos leds defeituosos deverão ser substituídos por módulos novos, não sendo aceitos a manutenção dos mesmos no período de garantia, no prazo máximo de 24 (vinte e quatro) horas.

Ensaio, Métodos de Ensaio e Inspeção

A Secretaria Municipal de Trânsito Transportes e Mobilidade poderá solicitar, no ato da entrega, a apresentação de laudos realizados por institutos ou órgãos nacionais com credencial do INMETRO ou internacionais de renome, para comprovação dos métodos de ensaio do item 5, da norma NBR 15889:2010; bem como, a apresentação de laudo comprobatório do Grau de Proteção Contra Penetração de Água e Poeira exigido nestas especificações.

Observações:

Caso o laboratório realize os ensaios em laboratórios terceirizados, deverá constar no laudo o ensaio realizado especificando o instituto credenciado pelo INMETRO ou credenciada na ABIPTI (Associação Brasileira das Instituições de Pesquisa Tecnológica);

Os resultados encontrados em cada medição deverão ser apresentados detalhadamente devendo atender as exigências descritas nestas especificações;

Propostas sem laudos comprobatórios ou com laudos que apresentem características que não atendam as especificações mínimas aqui descritas serão desclassificadas.

Amostras

A proponente classificada em primeiro lugar deverá apresentar amostra dos módulos LED's (verde, amarelo e vermelho) no prazo máximo de 3 (três) dias úteis, para que sejam averiguados pela Secretaria Municipal de Trânsito Transportes e Mobilidade o atendimento aos requisitos técnicos exigidos nas especificações.

4. Compatibilidade Entre Controlador Semafórico e Contador Regressivo

A proponente deverá apresentar, no ato da entrega, "Ensaio de Compatibilidade Eletromagnética entre Controlador Semafórico modelo centralizado existente no município e o contador regressivo oferecido". Dessa forma fica comprovado que os equipamentos a serem adquiridos não influenciarão no funcionamento do sistema semafórico atual.

Observações:

- **PRAZO E LOCAL DA ENTREGA:** Os materiais deverão ser entregues de forma parcelada, conforme a necessidade do órgão em até 20 (vinte) dias, após o recebimento da Nota de Empenho, conforme solicitado pela SMT e de acordo com a demanda do Departamento Operacional de Trânsito – SMT, na AV. Laudelino Gomes nº 250 Setor Bela Vista Goiânia – GO, após a entrega do Ordem de Fornecimento/ Nota de Empenho, ou de acordo com as necessidades do órgão interessado ou na sede do órgão interessado.



PREFEITURA DE GOIÂNIA

SEMAD
FLS. _____

Secretaria Municipal de Administração

- Os **Módulos de Led** fornecidos deverão conter, no ato da entrega, Documento/ Termo de Garantia contra quaisquer defeitos de fabricação pelo prazo de 60 (sessenta) meses, devendo a empresa vencedora substituir, por sua conta e no prazo de 05 (cinco) dias úteis, os que forem considerados inadequados às especificações, ou que tenham sofrido danos ou avarias no transporte ou descarga, que comprometam o seu uso regular e adequado.
- Obrigatoriamente, os materiais deverão ser novos e de 1ª (primeira) qualidade;
- Quando da entrega dos materiais por parte da licitante, for detectado que o mesmo não apresenta características e especificações conforme exigidos no edital e/ou não apresente 1ª qualidade, o licitante deverá substituir por outro que atenda sem ônus adicionais para a Administração Pública.

SECRETARIA MUNICIPAL DE ADMINISTRAÇÃO DA PREFEITURA DE GOIÂNIA, aos 13 dias do mês de novembro de 2013.

Jacqueline Evangelista Mendonça
Pregoeira

Valdi Camarcio Bezerra
Secretário



24- ANEXO II

**ATA DE REGISTRO DE PREÇOS Nº/.....
REFERENTE AO PREGÃO ELETRÔNICO Nº 079/2013**

Pelo presente instrumento, a **SECRETARIA MUNICIPAL DE ADMINISTRAÇÃO**, órgão gerenciador do Registro de Preços, localizada na Avenida do Cerrado, nº 999, Bloco – B, Térreo - Park Lozandes, representado pelo Sr. _____ brasileiro, inscrito no CPF sob nº _____, portador do RG nº _____, residente e domiciliado nesta Capital, doravante denominado **Secretário Municipal de Administração**, nos termos da Lei Federal 10.520/2002, Lei Complementar nº 123/2006, Decreto Municipal nº 2.968/2008, Decreto Municipal nº 3.611/2013, aplicando-se subsidiariamente no que couber a Lei 8.666/93 e suas alterações e demais legislações pertinentes, de acordo com o resultado da classificação das propostas apresentadas no **Pregão Eletrônico nº 079/2013 - Sistema de Registro de Preços**, relativos ao **processo n.º 52501016/2013**, do tipo **MENOR PREÇO POR LOTE** e necessária homologação, publicados no site deste município, conforme consta nos autos, e a empresa _____, pessoa jurídica de direito privado, inscrita no CNPJ sob nº _____, estabelecida à _____, Qd. _____, Lt. _____, _____, no município de _____ – _____, CEP n. _____, neste ato representada pelo Sr. _____, inscrito no CPF nº _____, portador do RG nº _____, doravante denominado **Fornecedor e demais empresas relacionadas no Anexo I desta Ata que compõem o cadastro de reserva de fornecedores**, firmam a presente ATA DE REGISTRO DE PREÇOS, mediante as cláusulas e condições a seguir estabelecidas:

CLÁUSULA PRIMEIRA - DO OBJETO

1.1 - A presente Ata de Registro de Preço tem por objeto a aquisição de materiais destinados à manutenção de sinalização em vias públicas (porta-foco e placas de sinalização), para atender a Secretaria Municipal de Trânsito, Transportes e Mobilidade, conforme condições e especificações estabelecidas no Edital e seus Anexos, durante todo o período de vigência da mesma.

CLÁUSULA SEGUNDA - DO PREÇO

2.1 - Os preços dos materiais estão registrados nos termos da proposta vencedora do Pregão Eletrônico nº 079/2013 – Sistema de Registro de Preços, conforme a tabela (s) abaixo:

Item	Descrição do Objeto	Marca/Modelo	Unidade	Quantidade	Valor Unit. R\$	Valor Total R\$
VALOR TOTAL.....R\$						

CLÁUSULA TERCEIRA - DAS CONDIÇÕES DE FORNECIMENTO

- 3.1 - Os órgãos e entidades, beneficiários desta Ata, deverão solicitar, a SECRETARIA MUNICIPAL DE ADMINISTRAÇÃO, órgão gerenciador da presente Ata, nos termos do Decreto Municipal nº 3.611/2013 e demais legislações vigentes, autorização para a aquisição dos materiais para serem atendidos, de acordo com o Edital de Licitação que faz parte integrante da presente Ata.**
- 3.2 – A contratação decorrente desta Ata será formalizada após a assinatura da Ata de Registro de Preços, por meio de Contrato e/ou documento equivalente, o qual deverá ser assinado e retirado pelo Fornecedor no prazo máximo de 05 (cinco) dias a contar da comunicação, observando-se as condições estabelecidas, legislação vigente e na proposta vencedora.**
- 3.3 – Mediante a assinatura da Ata e seu Anexo I estará caracterizado o compromisso de entrega dos materiais objeto do Pregão.**
- 3.4 - Após o recebimento da Nota de Empenho, o fornecedor terá o prazo fixado no edital para entregar os materiais.**



- 3.5** – O fornecedor que se recusar a executar o objeto, não aceitar ou não retirar a Nota de Empenho/ordem de Fornecimento no prazo e condições estabelecidas, sem nenhum motivo relevante, ficará sujeita à aplicação das penalidades estabelecidas nesta Ata.
- 3.6** - Os materiais deverão ser entregues de acordo com o edital, com a proposta vencedora da licitação, bem como as cláusulas da presente Ata.
- 3.7** - O Município de Goiânia não está obrigado a contratar o objeto desta licitação, ficando-lhe facultada a utilização de outros meios, respeitada a legislação relativa às licitações, sendo assegurado ao beneficiário do Registro de Preços, preferência, em igualdade de condições.

CLÁUSULA QUARTA – DO PAGAMENTO

- 4.1** - O prazo para pagamento ao fornecedor será efetuado nos termos do edital do Pregão de Registro de Preços.

CLÁUSULA QUINTA – DA VALIDADE CONTROLE E ALTERAÇÕES DE PREÇOS

- 5.1** - O registro de preços terá **validade não superior a 12 (doze) meses**, contados a partir da data de publicação do Extrato da Ata no Diário Oficial do Município, incluídas eventuais prorrogações, conforme o inciso III do parágrafo 3º do art. 15 da Lei n. 8.666/93.
- 5.2** – É vedado efetuar acréscimos nos quantitativos fixados pela ata de registro de preços, inclusive o acréscimo de que trata o § 1º do art. 65 da Lei n.º 8.666/1993.
- 5.3** - O preço registrado poderá ser revisto em decorrência de eventual redução daqueles praticados no mercado, ou de fato que eleve o custo dos serviços ou bens registrados, cabendo ao órgão gerenciador promover as necessárias negociações junto aos fornecedores, observadas as disposições contidas na alínea “d” do inciso II do *caput*, do art. 65, da Lei n. 8666/93.
- 5.4** - Quando o preço inicialmente registrado, por motivo superveniente, tornar-se superior ao preço praticado no mercado o órgão gerenciador deverá:
- 5.4.1** - Convocar o fornecedor visando à negociação para redução de preços e sua adequação ao praticado pelo mercado;
- 5.4.2** - Frustrada a negociação, o fornecedor será liberado do compromisso assumido;
- 5.4.3** - Convocar os demais fornecedores visando igual oportunidade de negociação.
- 5.5** - Quando o preço de mercado tornar-se superior aos preços registrados e o fornecedor, mediante requerimento devidamente comprovado, não puder cumprir o compromisso, a **Secretaria Municipal de Administração** (órgão gerenciador) poderá:
- 5.5.1** - Liberar o fornecedor do compromisso assumido, sem aplicação da penalidade, confirmando a veracidade dos motivos e comprovantes apresentados, e se a comunicação ocorrer antes do Pedido de Fornecimento; e
- 5.5.2** - Convocar os demais fornecedores visando igual oportunidade de negociação.
- 5.6** - Não havendo êxito nas negociações, o órgão gerenciador deverá proceder à revogação da Ata de Registro, adotando as medidas cabíveis para obtenção da contratação mais vantajosa.

CLÁUSULA SEXTA – DOS USUARIOS PARTICIPANTES EXTRAORDINÁRIOS

- 6.1** – A Ata de Registro de Preços, durante sua vigência, poderá ser utilizada por qualquer órgão ou entidade da Administração Pública, que não tenha participado do certame licitatório, mediante prévia consulta ao órgão gerenciador, desde que devidamente comprovada a vantagem.
- 6.2** - O órgão gerenciador somente autorizará a adesão à ata, após a primeira aquisição ou contratação por órgão integrante da ata.



- 6.3** - Os órgãos e entidades que não participarem do registro de preços, quando desejarem fazer uso da Ata de Registro de Preços, deverá manifestar seu interesse junto ao órgão gerenciador da Ata, para que este indique os possíveis fornecedores e respectivos preços a serem praticados, obedecida à ordem de classificação.
- 6.4** - Caberá ao fornecedor beneficiário da Ata de registro de preços, observadas as condições nela estabelecidas, optar pela aceitação ou não do fornecimento decorrente de adesão, desde que não prejudique as obrigações presentes e futuras decorrentes da ata, assumidas com o órgão gerenciador e órgãos participantes.
- 6.5** - As aquisições ou contratações adicionais a que se refere este artigo não poderão exceder, por órgão ou entidade, a 100% (cem por cento) dos quantitativos dos itens registrados na Ata de Registro de Preços, para o órgão gerenciador e órgãos participantes.
- 6.6** - O quantitativo decorrente das adesões à ata de registro de preços não poderá exceder, na totalidade, ao quádruplo do quantitativo de cada item registrado na ata de registro de preços para o órgão gerenciador e órgãos participantes, independente do número de órgãos não participantes que aderirem.
- 6.7** - Após a autorização do órgão gerenciador, o órgão não participante deverá efetivar a aquisição ou contratação solicitada em até noventa dias, observado o prazo e vigência da ata.

CLÁUSULA SETIMA - DO CANCELAMENTO DO REGISTRO DE PREÇOS

7.1 - A presente Ata de Registro de Preços poderá ser cancelada de pleno direito:

7.1.1 - Pela **SECRETARIA MUNICIPAL DE ADMINISTRAÇÃO**, mediante comunicação da unidade requisitante, quando:

7.1.1.1 - A(s) detentora(s) não cumprir (em) as obrigações dela constantes;

7.1.1.2 - A(s) detentora(s) não cumprir (em) a Nota de Empenho no prazo estabelecido e a unidade requisitante não aceitar sua(s) justificativa(s);

7.1.1.3 - A(s) detentora(s) der (em) causa a rescisão administrativa de contrato decorrente deste instrumento de Registro de Preços, em algumas hipóteses previstas no Art. 78, Inc. I a XII, ou XVII, da Lei Federal 8.666/93, com as respectivas alterações posteriores;

7.1.1.4 - Em qualquer das hipóteses de inexecução total ou parcial de contrato decorrente deste instrumento de registro;

7.1.1.5 - Os preços registrados se apresentarem superiores aos praticados no mercado;

7.1.1.6 - Por razões de interesse público devidamente demonstradas e justificadas pela Administração.

7.2 - Pela(s) detentora(s), quando mediante solicitação por escrito, comprovar (em) estar impossibilitada(s) de cumprir as exigências nela contidas ou quando ocorrer alguma das hipóteses contidas no Art. 78, incisos XIV e XVI, da lei Federal nº 8.666/93 com as respectivas alterações posteriores.

7.2.1 - A solicitação da(s) detentora(s) para cancelamento dos preços registrados deverá ser dirigida a **SECRETARIA MUNICIPAL DE ADMINISTRAÇÃO**, facultada a ele a aplicação das penalidades previstas, caso não aceitas as razões do pedido.

7.3 - Ocorrendo o cancelamento do Registro de Preços pela Administração, a empresa detentora será comunicada por correspondência com aviso de recebimento, devendo ser anexado ao processo que tiver dado origem ao Registro de Preços.



- 7.3.1** - No caso de ser ignorado, incerto ou inacessível o endereço da(s) detentora(s), a comunicação será feita por publicação no Diário Oficial do Município e Jornal de grande circulação, por 02 (duas) vezes consecutivas, considerando-se cancelado o preço registrado a partir da última publicação.
- 7.3.2** - Fica estabelecido que as detentoras da Ata deverão comunicar imediatamente à **SECRETARIA MUNICIPAL DE ADMINISTRAÇÃO**, qualquer alteração ocorrida no endereço, telefone, conta bancária e outras julgáveis necessárias para recebimento de correspondência e outros documentos.

CLÁUSULA OITAVA - DAS PENALIDADES E DAS SANÇÕES

- 8.1** - O atraso injustificado no fornecimento dos materiais sujeitará o **LICITANTE VENCEDOR** à advertência e multa de mora de 0,5% (meio por cento) sobre o valor adjudicado.
- 8.1.1** - A multa a que se alude o item 8.1 não impede que a Administração rescinda unilateralmente o contrato e aplique as outras sanções previstas na Lei nº 10.520/2002 e Lei nº 8.666/1993.
- 8.2** – Pela inexecução total ou parcial da entrega dos materiais a Administração poderá, garantida a prévia defesa, aplicar ao **LICITANTE VENCEDOR** as seguintes sanções:
- 8.2.1** – Advertência;
- 8.2.2** - Multa de até **2% (dois por cento)** sobre o valor adjudicado;
- 8.2.3** – Suspensão temporária de participação em licitação e impedimento de contratar com a Administração, por prazo não superior a 02 (dois) anos;
- 8.2.4** – Declaração de inidoneidade para licitar ou contratar com a Administração Pública enquanto perdurarem os motivos determinantes da punição ou até que seja promovida a reabilitação perante a própria autoridade que aplicou a penalidade, que será concedida sempre que o contratado ressarcir a Administração pelos prejuízos resultantes e após decorrido o prazo de 02 (dois) anos.
- 8.2.5** - As sanções previstas nos incisos 8.2.1, 8.2.3 e 8.2.4 poderão ser aplicadas juntamente com a do inciso 8.2.2, facultada a defesa prévia do interessado, no respectivo processo, no prazo de 5 (cinco) dias úteis.
- 8.3** – Em conformidade com o artigo 7º da Lei nº 10.520/2002 - Ficar impedido de licitar e contratar com a União, Estados, Distrito Federal ou Municípios e será descredenciado no cadastro de fornecedores deste Município pelo prazo de até 05 (cinco) anos, sem prejuízo das multas previstas neste Edital e no contrato e das demais cominações legais o licitante que:
- 8.3.1** - Convocado dentro do prazo de validade da Ata de Registro de Preços não celebrar o contrato;
- 8.3.2** - Deixar de entregar documentação exigida para o certame dentro do prazo estabelecido no Edital, considerando, também, como documentação a proposta ajustada e amostra;
- 8.3.3** - Apresentar documentação falsa exigida para o certame;
- 8.3.4** - Comportar-se de modo inidôneo ou cometer fraude fiscal;
- 8.3.5** - Ensejar retardamento da execução de seu objeto;
- 8.3.6** - Não mantiver a proposta;
- 8.3.7** - Falhar ou fraudar na execução do contrato;



- 8.4** - Pelo descumprimento das demais obrigações assumidas, a licitante estará sujeita às penalidades previstas na Lei n.º 8.666/1993 e demais legislações aplicáveis à espécie.
- 8.5** - Por infração a quaisquer outras cláusulas contratuais, será aplicada multa de até 2% (dois por cento) sobre o valor total atualizado do Contrato/Ata de Registro de Preços, cumuláveis com as demais sanções, inclusive rescisão contratual, se for o caso.
- 8.6** - Se o valor da multa não for pago, ou depositado, será automaticamente descontado da primeira parcela do preço a que fizer jus. Em caso de inexistência ou insuficiência de crédito da Contratada, o valor devido será cobrado administrativamente e/ou inscrito como Dívida Ativa do Município de Goiânia e cobrado judicialmente.
- 8.7** - Para garantir o fiel pagamento da multa, reserva-se o direito de reter o valor contra qualquer crédito gerado pela **CONTRATADA/ Fornecedor**, independentemente de notificação judicial ou extrajudicial.

CLÁUSULA NONA - DAS DISPOSIÇÕES GERAIS

- 9.1** - A presente Ata de Registro de Preços somente terá eficácia após a publicação do respectivo extrato no Diário Oficial do Município.
- 9.2** - Integram o presente instrumento, independente de transcrição, todas as condições e respectivos atos do **Pregão Eletrônico nº 079/2013 - Sistema de Registro de Preços**.
- 9.3** - Fica designado, como órgão Gestor do Registro de Preços, de acordo com Decreto Municipal nº 3.611 de 08 de julho de 2013, a SECRETARIA MUNICIPAL DE ADMINISTRAÇÃO.

E, por estarem as partes justas e compromissadas, assinam a presente Ata de Registro de Preço, em duas vias, de igual teor, na presença das testemunhas abaixo assinadas.

Goiânia, de de

Valdi Camarcio Bezerra
Secretário

Nome Fornecedor.....
Nome da Empresa.....

TESTEMUNHAS:

1 _____
2 _____

**ANEXO II – A – DA ATA DE REGISTRO DE PREÇOS
CADASTRO DE FORNECEDORES**

Classificação	Fornecedor	Objeto	Marca	Quantidade	Valor Unitário



25- ANEXO III

TERMO DE CREDENCIAMENTO
(preferencialmente em papel timbrado da Licitante)

Ao(a)
Pregoeiro(a) da SECRETARIA MUNICIPAL DE ADMINISTRAÇÃO DA PREFEITURA DE GOIÂNIA
Endereço: Avenida do Cerrado, 999, Park Lozandes, Goiânia – GO.
Ref.: Pregão Eletrônico nº 079/2013 – SISTEMA DE REGISTRO DE PREÇOS.

Assunto: Credenciamento

Pelo presente instrumento, a empresa, com sede na, C.N.P.J. n.º, através de seu representante legal Sr. (a), cargo, CREDENCIA o (a) Sr. (a), portador (a) do R.G. n.º e C.P.F. n.º, para representá-la perante a PREFEITURA DE GOIÂNIA, na sessão pública do **Pregão Eletrônico nº 079/2013 – SISTEMA DE REGISTRO DE PREÇOS**, outorgando-lhe plenos poderes para formular ofertas e lances verbais, negociar preços, declarar a intenção de interpor recurso, renunciar ao direito de interposição de recursos e praticar todos os atos inerentes ao certame, assinar atas de registro de preços, inclusive interpor e desistir de recursos em todas as fases licitatórias.

Localidade, ___ de _____ de 2013

____(assinatura)____
CARGO
R.G. n.º

Carimbo, nome e assinatura do responsável legal, que comprove poderes para tal investidura, com firma reconhecida em cartório.



26- ANEXO IV

Declaração de Habilitação

(Exigida pelo inciso VII, Art. 4º da Lei federal nº 10.520 de 17/07/02)

Ao (a)

Pregoeiro (a) da Secretaria Municipal de Administração DA PREFEITURA DE GOIÂNIA

Endereço: Av. do Cerrado, 999, Park Lozandes, Goiânia- GO

Ref.: Pregão Eletrônico nº 079/2013 – SISTEMA DE REGISTRO DE PREÇOS.

Prezados Senhores,

____(**nome da empresa**)____, CNPJ/MF n.º _____, sediada ____(**endereço completo**)____, tendo examinado o Edital, vem apresentar a presente proposta para o **fornecimento dos produtos**, de conformidade com o Edital mencionado, declaramos junto ao(a) Pregoeiro(a) da Secretaria Municipal de Administração que cumprimos plenamente os requisitos de habilitação, com os documentos devidamente atualizados na forma da legislação vigente, que se encontram dentro do Envelope – Documentos de Habilitação, em conformidade com o inciso VII, Art. 4º da Lei Federal nº 10.520, de 17 de julho de 2002, para participação no **Pregão Eletrônico nº 079/2013 – SISTEMA DE REGISTRO DE PREÇOS**, que realizar-se-á no dia ____/____/____, às _____. Declaramos ainda, estar ciente que a falta de atendimento a qualquer exigência para habilitação constante do Edital, ensejará aplicação de penalidades previstas nos termos deste Edital e seus anexos aos Declarantes ⁽¹⁾.

⁽¹⁾ Ressalva declaratória somente para Microempresa (ME) e Empresas de Pequeno Porte(EPP):

salvo para os benefícios da Lei Complementar nº 123/2006.

Localidade, ____ de _____ de 2013

____(**assinatura**)____

Carimbo, nome e assinatura do responsável legal, que comprove poderes para tal investidura.



27- ANEXO V

CARTA PROPOSTA

Ao(a)

Pregoeiro(a) da Secretaria Municipal de Administração DA PREFEITURA DE GOIÂNIA

Endereço: Avenida do Cerrado, 999, Park Lozandes, Goiânia – GO.

Ref Pregão Eletrônico nº 079/2013 – SISTEMA DE REGISTRO DE PREÇOS.

Prezados Senhores,

____(nome da empresa)____, CNPJ/MF n.º _____, sediada ____ (endereço completo)____, tendo examinado o Edital, vem apresentar a presente proposta para **fornecimento do objeto**, de conformidade com o Edital mencionado, conforme planilha e condições abaixo, já inclusos todos os custos diretos e indiretos, lucros e encargos, impostos taxas e demais custos incidentes.

(Especificar o OBJETO conforme planilha constante do Anexo I - Termo de Referência, contendo quantitativos, especificação do objeto, marca/ modelo, valores unitários e totais e locais de execução).

Item	Unid.	Quant.	Especificação/ Marca/ Modelo	Valor Unit. R\$	Valor Total R\$
VALOR TOTAL.....				R\$	

-Preço unitário por item e por extenso

ITEM ____: R\$

VALOR TOTAL ____: R\$

Declaramos que os produtos são novos e de primeira qualidade;

Caso a nossa proposta seja aceita, comprometemo-nos a fornecer o produto nas especificações, no prazo, local e condições previstos no Edital, contados a partir do recebimento da respectiva nota de empenho.

Concordamos em manter a validade desta proposta por um **período não inferior a 90 (noventa) dias consecutivos, a contar da abertura da mesma.**

Até o recebimento da nota de empenho e/ou outro documento correspondente, esta proposta constituirá um compromisso de nossa parte, observada as condições do Edital.

Localidade, ____ de _____ de 2013
____ (assinatura)____

Nome e assinatura do responsável legal, que comprove mediante copia do contrato social ou procuração pública ou particular poderes para tal investidura.



28- ANEXO VI

CARTA DE APRESENTAÇÃO DA DOCUMENTAÇÃO

Ao(a)

Pregoeiro(a) da SECRETARIA MUNICIPAL DE ADMINISTRAÇÃO DA PREFEITURA DE GOIÂNIA

Endereço: Av. do Cerrado, 999, Park Lozandes, Goiânia- GO, Goiânia- GO

Ref.: Pregão Eletrônico nº 079/2013 – SISTEMA DE REGISTRO DE PREÇOS

Prezados Senhores,

_____(nome da empresa)____, CNPJ/MF n.º _____, sediada _____(endereço completo)____, tendo examinado o Edital, declara sob as penas da lei que:

- a) Está apresentando proposta para fornecimento dos produtos objeto deste edital;
- b) A nacionalidade da Empresa Licitante é _____ (indicar a nacionalidade)_____;
- c) Até a presente data inexistem fatos impeditivos para sua habilitação no presente processo licitatório e, também, que está ciente da obrigatoriedade de declarar ocorrências;
- d) Não mantém em seu quadro de pessoal menores de 18 (dezoito anos) em horário noturno de trabalho ou em trabalhos perigosos ou insalubres, não possuindo ainda, qualquer trabalho de menores de 16 (dezesseis) anos, salvo na condição de aprendiz, a partir de 14 (quatorze) anos;
- e) Esta proposta constituirá um compromisso de nossa parte.

Localidade, aos _____ dias de _____ de 2013.

_____(assinatura)_____

Carimbo, nome e assinatura do responsável legal, que comprove poderes para tal investidura.



29- ANEXO VII

COMPROVANTE DE RECIBO DO EDITAL

Senhor Licitante,

Solicitamos a V.S.^a a fineza de preencher o recibo do Edital (modelo abaixo), remetendo-o à **Secretaria Municipal de Administração**, por meio do fax (0**62) 3524-6315 ou e-mail semad@semad.goiania.go.gov.br caso não o tenha retirado nesta Secretaria.

A NÃO REMESSA DO RECIBO EXIME A ADMINISTRAÇÃO E O(A) PREGOEIRO(A) DA COMUNICAÇÃO DE EVENTUAIS RETIFICAÇÕES OCORRIDAS NO INSTRUMENTO CONVOCATÓRIO, BEM COMO DE QUAISQUER INFORMAÇÕES ADICIONAIS.

Localidade, ___ de _____ de _____

RECIBO DO EDITAL Pregão Eletrônico nº 079/2013 – SISTEMA DE REGISTRO DE PREÇOS – Secretaria Municipal de Administração PREFEITURA DE GOIÂNIA.

OBJETO: Aquisição de materiais destinados à manutenção de sinalização em vias públicas (portafoco e placas de sinalização), para atender a Secretaria Municipal de Trânsito, Transportes e Mobilidade, conforme condições e especificações estabelecidas no Edital e seus Anexos, para inclusão no Sistema de Registro de Preços.

Razão Social: _____

CNPJ: _____

Endereço: _____

Cidade: _____ Estado: _____ Telefone: _____

Fax: _____

E-mail: _____

Pessoa para contato: _____

Recebemos, através do site www.goiania.go.gov.br ou de qualquer outra fonte, cópia do instrumento convocatório acima identificado.

Data: ___ / ___ / _____